₹ 6 @vishwavaninews epaper.vishwavani.news vishwavani.news ಬೆಂಗಳೂರು | ಹುಬ್ಬಳ್ಳಿ | ಮಂಗಳೂರು | ದಾವಣಗೆರೆ | ಕಲಬುರಗಿ | ಬೆಳಗಾವಿ ಸೋಮವಾರ 11.05.2026 ಸಂಪುಟ: 11 ಸಂಚಿಕೆ: 115 ಪುಟಗಳು: 10 ಪ್ರಧಾನ ಸಂಪಾದಕ: ವಿಶ್ವೇಶ್ವರ ಭಟ್

ವಿಶ್ವವಾಣಿ
ವಿಶ್ವಾಸವೇ ವಿಶ್ವ

ಮಹಿಳಾ ಬಿಲ್ಗಾರಿಕೆ ವಿಶ್ವಕಪ್ ಭಾರತಕ್ಕೆ ಬಂಗಾರದ ಪದಕ

ಚೀನಾದ ಶಾಂಘೈನಲ್ಲಿ ಭಾನುವಾರ ನಡೆದ ಮಹಿಳಾ ಬಿಲ್ಗಾರಿಕೆ ವಿಶ್ವಕಪ್‌ನಲ್ಲಿ ಭಾರತ ತಂಡವು ಅತಿಥೇಯ ಚೀನಾವನ್ನು ಮಣಿಸಿ ಬಂಗಾರದ ಪದಕವನ್ನು ಗೆದ್ದಿದೆ. ದೀಪಿಕಾ ಕುಮಾರಿ, ಅಂಕಿತಾ ಮತ್ತು ಕುಂಕುಮ್ ಮೊಹೋದ್ ಭಾರತ ತಂಡವನ್ನು ಪ್ರತಿನಿಧಿಸಿದ್ದರು.

ತಮಿಳುನಾಡಿನ ಸಿಎಂ ಆಗಿ ಪ್ರಮಾಣವಚನ ಸ್ವೀಕರಿಸಿದ ದಳಪತಿ

ವಿಜಯ್‌ಗೆ ಪಟ್ಟಾಭಿಷೇಕ

5 ದಿನಗಳ ಹೋರಾಟಕ್ಕೆ 6ನೇ ದಿನ ಫಲ, 29ರ ಕೀರ್ತನಾ ಕಿರಿಯ ಸಚಿವೆ
10 ಲಕ್ಷ ಕೋಟಿ ರು. ಸಾಲದೊಂದಿಗೆ ಹೊಣೆ ಹೊತ್ತಿದ್ದೇನೆ: ಸಿಎಂ ವಿಜಯ್

ಚೆನ್ನೈ: ಸತತ 5 ದಿನಗಳು ಪಡಿಪಾಟಲುಪಟ್ಟಿದ್ದ ಟಿವಿಕೆ ಮುಖ್ಯಸ್ಥ ಜೋಸೆಫ್ ವಿಜಯ್ 6ನೇ ದಿನವಾದ ಭಾನುವಾರ ತಮಿಳುನಾಡಿನ ಮುಖ್ಯಮಂತ್ರಿಯಾಗಿ ಪ್ರಮಾಣವಚನ ಸ್ವೀಕರಿಸುವ ಮೂಲಕ ನಿಟ್ಟುಸಿರುಬಿಟ್ಟಿದ್ದಾರೆ. ಗರಿಷ್ಠ 108 ಸ್ಥಾನ ಗೆದ್ದಿದ್ದರೂ ಬಹುಮತಕ್ಕೆ ಬೇಕಿದ್ದ ಹೆಚ್ಚುವರಿ ಹತ್ತು ಸ್ಥಾನಗಳು ಅವರಿಗೆ ಲಭಿಸದೇ ಹೋಗಿದ್ದರಿಂದ ರಾಜ್ಯಪಾಲ ರಾಜೇಂದ್ರ ಅರ್ಲೇಕರ್ ವಿಜಯ್‌ರನ್ನು ವಾಪಸ್ ಕಳಿಸಿದ್ದರು. ಶನಿವಾರ ವಿಜಯ್‌ಗೆ ಅಗತ್ಯವಿದ್ದ ಶಾಸಕರ ಬೆಂಬಲ ಲಭಿಸಿದ್ದರಿಂದ ರಾಜ್ಯಪಾಲರು ಪ್ರಮಾಣವಚನಕ್ಕೆ ಅನುವು ಮಾಡಿಕೊಟ್ಟಿದ್ದರು.

ಭಾನುವಾರ ಚೆನ್ನೈನ ನೆಹರು ಒಳಾಂಗಣ ಕ್ರೀಡಾಂಗಣದಲ್ಲಿ ಬೆಳಗ್ಗೆ 10 ಗಂಟೆಗೆ ನಡೆದ ಅದ್ದೂರಿ ಸಮಾರಂಭದಲ್ಲಿ ವಿಜಯ್ ಅವರು ತಮಿಳುನಾಡಿನ ನೂತನ ಮುಖ್ಯಮಂತ್ರಿಯಾಗಿ ಪ್ರಮಾಣವಚನ ಸ್ವೀಕರಿಸಿದರು. ಆರಂಭದಲ್ಲಿ ಸಿನಿಮಾ ಶೈಲಿಯಲ್ಲಿ ಪ್ರಮಾಣ ಸ್ವೀಕರಿಸಲು ಹೋದ ವಿಜಯ್‌ರನ್ನು ರಾಜ್ಯಪಾಲರು ತಡೆದು ವಿಧಿಯಂತೆ ಪ್ರಮಾಣವಚನವನ್ನು ಬೋಧಿಸಿದರು. ಬಹುಮತ ಸಾಬೀತುಪಡಿಸಲು ರಾಜ್ಯಪಾಲರು ಮೇ 13ರವರೆಗೆ (3 ದಿನಗಳು) ವಿಜಯ್‌ಗೆ ಗಡುವು ನೀಡಿದ್ದಾರೆ.

ತಿರುಚ್ಚಿರಾಪಳ್ಳಿಗೆ ರಾಜೀನಾಮೆ: ವಿಜಯ್ ಪೆರಂಬೂರು ಮತ್ತು ತಿರುಚ್ಚಿರಾಪಳ್ಳಿ ಪೂರ್ವ ಕ್ಷೇತ್ರದಲ್ಲಿ ಸ್ಪರ್ಧಿಸಿ ಗೆಲುವು ಸಾಧಿಸಿದ್ದರು. ಒಂದು ಕ್ಷೇತ್ರವನ್ನು ಬಿಡ ಬೇಕಾಗಿರುವುದರಿಂದ ತಿರುಚ್ಚಿರಾಪಳ್ಳಿಯನ್ನು ಬಿಟ್ಟು ಕೊಡಲಿದ್ದಾರೆ. ಇಲ್ಲಿ ನಟಿ ತ್ರಿಷಾ ಸ್ಪರ್ಧಿಸುವ ನಿರೀಕ್ಷೆಯಿದೆ.

ಸದ್ಯ ವಿಜಯ್ ಅವರು ತಮ್ಮ ಸಂಪುಟದಲ್ಲಿ 9 ಮಂದಿ ಶಾಸಕರಿಗೆ ಮಂತ್ರಿಗಿರಿ ನೀಡಿದ್ದಾರೆ. ಟಿವಿಕೆಗೆ ಬೆಂಬಲ ನೀಡಿದ ಕಾಂಗ್ರೆಸ್ ಪಕ್ಷದ ಇಬ್ಬರು ಶಾಸಕರಿಗೆ ಸಂಪುಟದಲ್ಲಿ ಸ್ಥಾನ ನೀಡಲಾಗಿದೆ. ವಿಸಿಕೆ, ಸಿಪಿಐ, ಸಿಪಿಎಂ ಮತ್ತು ಮುಸ್ಲಿಂ ಲೀಗ್ ಪಕ್ಷಗಳು ಸರಕಾರಕ್ಕೆ ಬಾಹ್ಯ ಬೆಂಬಲ ನೀಡಿರುವುದರಿಂದ ಈ ಪಕ್ಷಗಳ ಶಾಸಕರು ಸಂಪುಟ ಸೇರುತ್ತಿಲ್ಲ. ಈ ಹಿಂದೆ ಡಿಸಿಎಂ ಸ್ಥಾನಕ್ಕೆ ವಿಸಿಕೆ ಬೇಡಿಕೆ ಇಟ್ಟಿದೆ ಎಂದು ಹೇಳಲಾಗಿತ್ತು.

→ 4

ಸುಮಾರು 10 ಲಕ್ಷ ಕೋಟಿ ರುಪಾಯಿಗೂ ಅಧಿಕ ಸಾಲದ ಹೊರೆಯೊಂದಿಗೆ ಈ ಜವಾಬ್ದಾರಿಯನ್ನು ವಹಿಸಿಕೊಂಡಿದ್ದೇನೆ. ಸಾರ್ವಜನಿಕರಿಗೆ ರಾಜ್ಯದ ನೈಜ ಸ್ಥಿತಿಯನ್ನು ತಿಳಿಸುವುದು ನನ್ನ ಕರ್ತವ್ಯ. ಇದಕ್ಕಾಗಿ ನಾವು ಶ್ವೇತಪತ್ರವನ್ನು ಬಿಡುಗಡೆ ಮಾಡುತ್ತೇವೆ. ಸುಳ್ಳು ಭರವಸೆಗಳನ್ನು ಜನರಿಗೆ ನೀಡಲ್ಲ.

ಜೆ.ವಿಜಯ್
ತ.ನಾಡು ಸಿಎಂ

ಸರಕಾರದ ಬಳಿ ಹಣವಿಲ್ಲ ಎನ್ನುತ್ತ ಹೊಸ ಸರಕಾರದ ಆಡಳಿತ ಆರಂಭಿಸಬೇಡಿ. ಹಣವಿದೆ, ಅದನ್ನು ಬಳಸುವ ಇಚ್ಛಾಶಕ್ತಿ ಬೇಕು. ಈ ಫೆಬ್ರವರಿಯಲ್ಲೇ ಬಜೆಟ್‌ನಲ್ಲಿ ತಮಿಳುನಾಡಿನ ಆರ್ಥಿಕ ಸ್ಥಿತಿಯ ಬಗ್ಗೆ ಸ್ಪಷ್ಟವಾಗಿ ಹೇಳಲಾಗಿತ್ತು. ಅದು ನಿಮಗೂ ಗೊತ್ತಿದೆ. ನಿಮಗೆ ಮತಹಾಕಿದ ಜನರಿಗೆ ಮೋಸ ಮಾಡಬೇಡಿ.

ಸ್ಟಾಲಿನ್
ತ.ನಾಡು ಮಾಜಿ ಸಿಎಂ

200 ಯುನಿಟ್ ವಿದ್ಯುತ್ ಉಚಿತ, ಮಹಿಳೆಯರ ರಕ್ಷಣೆಗೆ ಕಾರ್ಯಪಡೆ

ಅಧಿಕಾರಕ್ಕೇರಿದ ಬೆನ್ನಲ್ಲೇ ತಮಿಳುನಾಡಿನ ಪ್ರತಿ ಮನೆಗಳಿಗೆ 200 ಯೂನಿಟ್ ಉಚಿತ ವಿದ್ಯುತ್ ಹಾಗೂ ಮಹಿಳೆಯರ ರಕ್ಷಣೆಗೆ ವಿಶೇಷ ಕಾರ್ಯಪಡೆ ರಚಿಸುವುದಾಗಿ ವಿಜಯ್ ಘೋಷಣೆ ಮಾಡಿದ್ದಾರೆ. ಪ್ರಮಾಣವಚನ ಸ್ವೀಕಾರ ಬಳಿಕ ಮಾತನಾಡಿದ ವಿಜಯ್, ನಾನು ಯಾವುದೇ ರಾಜಮನೆತನದಿಂದ ಬಂದಿಲ್ಲ. ನಾನು ಕೂಡ ಕಷ್ಟವನ್ನು ಅನುಭವಿಸಿದ್ದೇನೆ. ಜನರೇ ನನ್ನನ್ನು ಆರಿಸಿದ್ದಾರೆ. ಸುಳ್ಳು ಭರವಸೆಗಳನ್ನು ನೀಡಿ ನಾನು ಮೋಸ ಮಾಡಲ್ಲ ಎಂದರು.

ವಂದೇ ಮಾತರಂ ಆರೂ ಚರಣ ಗಾಯನ

ವಿಜಯ್ ಪ್ರಮಾಣವಚನದ ವೇಳೆ ಜನಗಣಮನದ ಜೊತೆಗೆ ವಂದೇ ಮಾತರಂನ ಆರೂ ಚರಣಗಳನ್ನು ಹಾಡಲಾಯಿತು. ಇತ್ತೀಚೆಗೆ ಪ.ಬಂಗಾಳದಲ್ಲಿ ಸುವೇಂದು ಅಧಿಕಾರಿ ಪ್ರಮಾಣವಚನದ ವೇಳೆ ವಂದೇ ಮಾತರಂ ಗೀತೆಯನ್ನು ಹಾಡಿರಲಿಲ್ಲ ಎಂಬ ಕಾರಣಕ್ಕೆ ಈ ವಿಚಾರ ಸದ್ದು ಮಾಡಿದೆ. ಮೊದಲು ವಂದೇ ಮಾತರಂ, ನಂತರ ಜನಗಣಮನವನ್ನು ಹಾಡಲಾಯಿತು.

ಪತ್ನಿ, ಮಕ್ಕಳು ಗೈರು, ನಟಿ ತ್ರಿಷಾ ಹಾಜರ್

ವಿಜಯ್ ಪತ್ನಿ ಸಂಗೀತಾ, ಮಕ್ಕಳಾದ ಜೇಸನ್ ಸಂಜಯ್, ದಿವ್ಯಾ ಸಾಶಾ ವಿಜಯ್ ಪ್ರಮಾಣವಚನಕ್ಕೆ ಗೈರು ಹಾಜರಾಗಿದ್ದಾರೆ. ಇದು ಅಭಿಮಾನಿಗಳಿಗೆ ನೋವು ತಂದಿದೆ. ಆದರೆ ಭಾವೀ ಪತ್ನಿ ಎಂದೇ ಹೇಳಲ್ಪಟ್ಟಿರುವ ಖ್ಯಾತ ನಟಿ ತ್ರಿಷಾ ಕೃಷ್ಣನ್ ಸೀರೆಯುಟ್ಟು ಹಾಜರಾಗಿ ಎಲ್ಲರ ಗಮನ ಸೆಳೆದರು. ಅವರು ವಿಜಯ್ ತೆರವು ಮಾಡಿರುವ ತಿರುಚ್ಚಿರಾಪಳ್ಳಿ ಪೂರ್ವ ಕ್ಷೇತ್ರದಿಂದ ಸ್ಪರ್ಧಿಸುವ ನಿರೀಕ್ಷೆಯಿದೆ. ಚುನಾವಣೆ ಫಲಿತಾಂಶ ಬಂದ ದಿನ ತ್ರಿಷಾ ತಿರುಪತಿ ತಿಮ್ಮಪ್ಪನ ದರ್ಶನ ಪಡೆದಿದ್ದರು.

1961-2026

ಸಚಿವ ಸುಧಾಕರ್ ಅಕಾಲಿಕ ನಿಧನ

ಶ್ವಾಸಕೋಶದ ಸೋಂಕು, ಐಸಿಯುನಲ್ಲೇ ಕೊನೆಯುಸಿರು
ನೀರಾವರಿ ಯೋಜನೆಗೆ ಸುಧಾಕರ್ ಹೆಸರಿಡಲು ಚಿಂತನೆ

ಬೆಂಗಳೂರು: ಸಚಿವ, ಚಿತ್ರದುರ್ಗದ ಉಸ್ತುವಾರಿ ಸಚಿವರಾಗಿದ್ದ ಡಿ.ಸುಧಾಕರ್ (66) ಭಾನುವಾರ (ಮೇ 10) ಕೊನೆಯುಸಿರೆಳೆದಿದ್ದಾರೆ. ಸೋಮವಾರ ಅಂತ್ಯಕ್ರಿಯೆ ನಡೆಯಲಿದೆ. ಭಾನುವಾರದಿಂದ ಮೂರು ದಿನಗಳ ಕಾಲ ಶೋಕಾಚರಣೆಯನ್ನು ರಾಜ್ಯ ಸರಕಾರ ಘೋಷಿಸಿದೆ. ನೀರಾವರಿ ಯೋಜನೆಯೊಂದಕ್ಕೆ ಅವರ ಹೆಸರನ್ನಿಡಲು ರಾಜ್ಯ ಸರಕಾರ ಚಿಂತನೆ ನಡೆಸಿದೆ. ಮೊಣಕಾಲು ಶಸ್ತ್ರಚಿಕಿತ್ಸೆ ಸಂಬಂಧ ಸಚಿವ ಡಿ.ಸುಧಾಕರ್ ಅವರು ಬೆಂಗಳೂರಿನ ಮಣಿಪಾಲ್ ಆಸ್ಪತ್ರೆಗೆ ದಾಖಲಾಗಿದ್ದರು. ಆದರೆ ಶಸ್ತ್ರಚಿಕಿತ್ಸೆ ನಂತರ ಶ್ವಾಸಕೋಶದಲ್ಲಿ ಸೋಂಕು ಕಾಣಿಸಿಕೊಂಡು ಆರೋಗ್ಯ ಸ್ಥಿತಿ ಚಿಂತಾಜನಕವಾಗಿತ್ತು.

→ 4

ಸುಧಾಕರ್ ಸಾರ್ವಜನಿಕ ಸೇವೆಯ ಬಗ್ಗೆ ಅಪಾರ ಕಾಳಜಿ ಮತ್ತು ಸಮರ್ಪಣೆ ಹೊಂದಿದ್ದ ವ್ಯಕ್ತಿ. ಅವರಂತಹ ವ್ಯಕ್ತಿಗಳು ಹೆಚ್ಚು ಕಾಲ ಜನರ ನಡುವೆ ಇರಬೇಕಿತ್ತು. ವೈದ್ಯರ ನಿರಂತರ ಪ್ರಯತ್ನಗಳು ಮತ್ತು ನಮ್ಮೆಲ್ಲರ ಪ್ರಾರ್ಥನೆಗಳ ಹೊರತಾಗಿಯೂ, ಸುಧಾಕರ್ ನಮ್ಮನ್ನು ಅಗಲಿದ್ದಾರೆ. ಇದು ಅತ್ಯಂತ ನೋವಿನ ಕ್ಷಣ.

-ಸಿದ್ದರಾಮಯ್ಯ, ಮುಖ್ಯಮಂತ್ರಿ

ತಾತಗುಣಿ ಬಳಿ ಜಿಲೆಟಿನ್ ಕಡ್ಡಿ ಪತ್ತೆ: ತನಿಖೆ

ಮೋದಿ ಭೇಟಿ ವೇಳೆ ಸ್ಫೋಟ ಬೆದರಿಕೆ: ವ್ಯಕ್ತಿಯ ಬಂಧನ

ಬೆಂಗಳೂರು: ಶ್ರೀಶ್ರೀ ರವಿಶಂಕರ್ ಗುರೂಜಿಯವರ ಆರ್ಟ್ ಆಫ್ ಲಿವಿಂಗ್ ಕಾರ್ಯಕ್ರಮದಲ್ಲಿ ಭಾಗವಹಿಸಲು ಭಾನುವಾರ ಪ್ರಧಾನಿ ಮೋದಿ ಬೆಂಗಳೂರಿಗೆ ಬಂದಿದ್ದ ವೇಳೆ ಆತಂಕಕಾರಿ ಕ್ಷಣಗಳು ನಿರ್ಮಾಣವಾಗಿದ್ದವು. ಮೋದಿ ಭಾಗವಹಿಸುವ ಎರಡೂ ಜಾಗಗಳಲ್ಲಿ ಸ್ಫೋಟ ನಡೆಸುವುದಾಗಿ ಬೆದರಿಕೆ ಹಾಕಿದ್ದ ಲೋಹಿತ್ ಎಂಬ ವ್ಯಕ್ತಿಯನ್ನು ಬೆಂಗಳೂರು ಪೊಲೀಸರು ಬಂಧಿಸಿದ್ದಾರೆ.

ಇನ್ನು ರವಿಶಂಕರ್ ಗುರೂಜಿ ಆಶ್ರಮ ದಿಂದ 3 ಕಿ.ಮೀ. ದೂರವಿರುವ ಕಗ್ಗಲೀಪುರ ಬಳಿಯ ತಾತಗುಣಿ ರಸ್ತೆಯ ಕಾಂಪೌಂಡ್ ಬಳಿ ಎರಡು ಜಿಲೆಟಿನ್ ಕಡ್ಡಿ ಗಳು ಪತ್ತೆಯಾಗಿವೆ. ಕಲ್ಲು ಕ್ವಾರಿಗಳಿಗೆ ಬಳಸುವ ಈ ಜಿಲೆಟಿನ್ ಕಡ್ಡಿಗಳು ಜೀವಂತ ಸ್ಥಿತಿಯಲ್ಲಿರಲಿಲ್ಲ ಎಂದು ತಿಳಿದುಬಂದಿದೆ. ಇದರ ಹಿನ್ನೆಲೆಯನ್ನು ಪತ್ತೆ ಮಾಡಲು ತನಿಖಾ ತಂಡ ರಚನೆಯಾಗಿದೆ. ಸ್ಫೋಟದ ಬೆದರಿಕೆ ಹಾಕಿದ್ದ ಲೋಹಿತ್‌ಗೆ ಜಿಲೆಟಿನ್ ಕಡ್ಡಿ ಪತ್ತೆಗೂ ಸಂಬಂಧ ಎಂದು ಪ್ರಾಥಮಿಕ ತನಿಖೆಯಲ್ಲಿ ತಿಳಿದುಬಂದಿದೆ.

ಮಾನಸಿಕ ಅಸ್ವಸ್ಥ?: ಸ್ಫೋಟದ ಬೆದರಿಕೆ ಹಾಕಿದ್ದ ವ್ಯಕ್ತಿ ತನಿಖೆ ವೇಳೆ ಮಾನಸಿಕ ಅಸ್ವಸ್ಥನಂತೆ ವರ್ತಿಸಿದ್ದಾನೆ. ಪ್ರಧಾನಿ ಮೋದಿ ಭಾಗಿಯಾಗಲಿರುವ ಎರಡೂ ಕಾರ್ಯಕ್ರಮಗಳಲ್ಲಿ ಸ್ಫೋಟ ಮಾಡುವುದಾಗಿ ಬೆಳಗ್ಗೆ 7 ಗಂಟೆಯ ಹೊತ್ತಿಗೆ ಕೋರಮಂಗಲ ಪೊಲೀಸರಿಗೆ ಬೆದರಿಕೆ ಕರೆ ಬಂದಿತ್ತು. ಈ ಸಂಬಂಧ ಕೂಡಲೇ ಜಾಗೃತಗೊಂಡ ಪೊಲೀಸರು 7.30ರ ವೇಳೆಗೆ ಲೋಹಿತ್ ಎಂಬಾತನನ್ನು ಬನ್ನೇರುಘಟ್ಟ ರಸ್ತೆಯ ಮಸೀದಿ ಬಳಿಯಲ್ಲಿ ವಶಕ್ಕೆ ಪಡೆದಿದ್ದಾರೆ. ವಿಚಾರಣೆ ವೇಳೆ ಈತ ಮಾನಸಿಕ ಅಸ್ವಸ್ಥನಂತೆ ವರ್ತನೆ ಮಾಡಿದ್ದು, ಈ ಹಿಂದೆ ದೇಶದ ಗಣ್ಯ ವ್ಯಕ್ತಿಗಳು ಆಗಮಿಸಿದಾಗಲೂ ಇದೇ ರೀತಿಯ ಬೆದರಿಕೆ ಕರೆ ಮಾಡಿದ್ದ. ಖುದ್ದು ವಿಚಾರಣೆ ನಡೆಸಿರುವ ಆಗ್ನೇಯ ವಿಭಾಗ ಡಿಸಿಪಿ ಮಹಮ್ಮದ್ ಸುಜೀತಾ, ಮೇಲ್ನೋಟಕ್ಕೆ ಈತನಿಗೆ ಬೇರೆ ಯಾವುದೇ ಸಂಬಂಧ ಇಲ್ಲ ಎಂಬುದನ್ನು ಖಚಿತಪಡಿಸಿಕೊಂಡಿದ್ದಾರೆ ಎನ್ನಲಾಗಿದೆ.

ಶ್ರೀಶ್ರೀ ರವಿಶಂಕರ್ ಗುರೂಜಿ ಆರ್ಟ್ ಆಫ್ ಲಿವಿಂಗ್ ಕಾರ್ಯಕ್ರಮದಲ್ಲಿ ಭಾಗಿ

ಬೆಂಗಳೂರು ಯೋಗನಗರ: ಮೋದಿ

ವಿಶ್ವವಾಣಿ ಸುದ್ದಿಮನೆ ಬೆಂಗಳೂರು

ಶಾಂತ ಮನಸ್ಥಿತಿ, ಸಂವೇದನಾಶೀಲತೆ, ಸಾಮಾಜಿಕ ಕಳಕಳಿ ಹೊಂದಿರುವ ಯುವ ಜನಾಂಗದಿಂದ ಮಾತ್ರ ವಿಕಸಿತ ಭಾರತ ನಿರ್ಮಾಣ ಸಾಧ್ಯ. ಭಾರತದ ಸಮಗ್ರ ಅಭಿವೃದ್ಧಿಗಾಗಿ ಎಲ್ಲಾ ಸ್ತರಗಳಲ್ಲಿ ಸಾಮೂಹಿಕ ಪ್ರಯತ್ನ ಅಗತ್ಯ ಇದೆ. ಬೆಂಗಳೂರು ಬರೀ ಐಟಿಬಿಟಿ ನಗರವಲ್ಲ, ಯೋಗ ನಗರವೂ ಹೌದು ಎಂದು ಪ್ರಧಾನಿ ನರೇಂದ್ರ ಮೋದಿ ಹೇಳಿದ್ದಾರೆ.

ಬೆಂಗಳೂರಿನಲ್ಲಿ ಆರ್ಟ್ ಆಫ್ ಲಿವಿಂಗ್‌ನ 45ನೇ ವಾರ್ಷಿಕೋತ್ಸವ ಸಮಾರಂಭ ಹಾಗೂ ಧ್ಯಾನ ಮಂದಿರ ಉದ್ಘಾಟಿಸಿ ಮಾತನಾಡಿದ ಅವರು, ಸಮಾಜ ಸ್ವಂತ ಆಸಕ್ತಿಯಿಂದ ರಾಷ್ಟ್ರ ನಿರ್ಮಾಣದಲ್ಲಿ ಭಾಗವಹಿಸಿದಾಗ ಸರಕಾರ ಯಶಸ್ಸು ಕಾಣುತ್ತದೆ. ಸಮಾಜ ಸಕ್ರಿಯವಾದಾಗ ದೇಶದ ದೊಡ್ಡ ಸವಾಲುಗಳಿಗೆ ಸಾಮೂಹಿಕ ಪರಿಹಾರ ಸಿಗಲಿದೆ. ಬೆಂಗಳೂರು ನಗರ ಸಾಫ್ಟ್‌ವೇರ್ ಹಾಗೂ ಸೇವೆಗೆ ಪ್ರಸಿದ್ಧವಾಗಿದೆ. ಆಧ್ಯಾತ್ಮಿಕ ಚೇತನವನ್ನೂ ಈ ನಗರ ಹೊಸ ಉತ್ತುಂಗಕ್ಕೆ ಕೊಂಡೊಯ್ದಿದೆ ಎಂದರು.

ಇಂದು ಪ್ರಪಂಚದಾದ್ಯಂತದ ಜನರು ಭಾರತದ ಆಧ್ಯಾತ್ಮಿಕ ಮೌಲ್ಯಗಳಿಂದ ಪ್ರಭಾವಿತರಾಗಿದ್ದಾರೆ ಮತ್ತು ಈ ಪ್ರಾಚೀನ ಮೌಲ್ಯಗಳಿಂದ ಭಾರತದ ಅನೇಕ ಸಂಸ್ಥೆಗಳು ಪ್ರೇರಣೆ ಪಡೆಯುತ್ತಿವೆ. ಪುರಾತನ ಸಂಸ್ಕಾರದಿಂದ ಭಾರತದ ಅನೇಕ ಸಂಸ್ಥೆಗಳಿಗೆ ಪ್ರೇರೇಪಣೆ ಸಿಗುತ್ತಿದೆ. ನಮ್ಮ ಭಾರತ ವಿವಿಧತೆಯಿಂದ ಕೂಡಿದ ದೇಶವಾಗಿದೆ. ಅನೇಕ ನಂಬಿಕೆ, ಉಪಾಸನೆ, ಸಂಸ್ಕೃತಿಗಳನ್ನು ಹೊಂದಿದೆ. ವಿವಿಧತೆಯ ಮೂಲತತ್ವ ಏನೆಂದರೆ ಬೇರೆಯವರಿಗಾಗಿ ಜೀವನ ನಡೆಸುವುದು ಎಂದು ವ್ಯಾಖ್ಯಾನಿಸಿದರು.

→ 4

ಆರ್ಟ್ ಆಫ್ ಲಿವಿಂಗ್ ಕಾರ್ಯಕ್ರಮದ ವೇಳೆ ರವಿಶಂಕರ್ ಗುರೂಜಿ–ಪ್ರಧಾನಿ ಮೋದಿ.

ಮೋದಿ ದೇಶದ ಅಮೂಲ್ಯ ಪುತ್ರ: ರವಿಶಂಕರ್ ಗುರೂಜಿ

ವಿಶ್ವದ ಪರಮಮಿತ್ರ, ಭಾರತದ ಅಮೂಲ್ಯ ಪುತ್ರ, ಶ್ರೇಷ್ಠ ಪುತ್ರ ಪ್ರಧಾನಿ ನರೇಂದ್ರ ಮೋದಿ ಆಗಿದ್ದಾರೆ. ವಸುಧೈವ ಕುಟುಂಬಕಂ ಉದ್ಘೋಷದ ಮೂಲಕ ನೀವು ಭಾರತವನ್ನು ಬೇರೆಯದೇ ಸ್ತರಕ್ಕೆ ತೆಗೆದುಕೊಂಡು ಹೋಗಿದ್ದೀರಿ. ನಾವು ಈ ಮುಂಚೆ ಹೆಚ್ಚು ಅಸುರಕ್ಷತೆ ಅನುಭವಿಸುತ್ತಿದ್ದೆವು. ಆದರೆ ಈಗ ಅದಿಲ್ಲ. ಉಗ್ರವಾದಕ್ಕೆ ನೀವು ಅಂತ್ಯ ಹಾಡಿದ್ದೀರಿ ಎಂದು ಶ್ರೀಶ್ರೀ ರವಿಶಂಕರ್ ಗುರೂಜಿ ಪ್ರಧಾನಿ ಮೋದಿಯನ್ನು ಹೊಗಳಿದ್ದಾರೆ.

ಎಚ್‌ಎಎಲ್‌ನಲ್ಲಿ ಪ್ರಧಾನಿಗೆ ಬಿಜೆಪಿ ಸನ್ಮಾನ

ರಾಜ್ಯ ಕಾಂಗ್ರೆಸ್ ಸಿಎಂ ಸ್ಥಾನ ಅಭದ್ರ: ಮೋದಿ

ಬೆಂಗಳೂರು: ಕಾಂಗ್ರೆಸ್ ಈಗ ಪರಾವಲಂಬಿ ಪಕ್ಷವಾಗಿದೆ. ಇಂತಹ ಕಾಂಗ್ರೆಸ್‌ಗೆ ಈಗ ಮತ್ತೊಂದು ಪಕ್ಷ ಬೇಕಾಗಿದೆ ಎಂದು ಮೂದಲಿಸಿರುವ ಪ್ರಧಾನಿ ಮೋದಿ, ಕರ್ನಾಟಕದಲ್ಲಿ ಕಳೆದ ಮೂರು ವರ್ಷದಿಂದ ಕಾಂಗ್ರೆಸ್ ಸರಕಾರ ಆಡಳಿತ ನಡೆಸುವ ಬದಲು ಆಂತರಿಕ ಸಂಘರ್ಷ ಪರಿಹರಿಸುವುದರಲ್ಲೇ ನಿರತವಾಗಿದೆ ಎಂದು ಟೀಕಿಸಿದರು. ಪಶ್ಚಿಮ ಬಂಗಾಳ, ಅಸ್ಸಾಂ ಮತ್ತು ಪುದುಚೇರಿ ರಾಜ್ಯಗಳಲ್ಲಿ ಜಯಭೇರಿ ಬಾರಿಸಿದ ಬಳಿಕ ಕರ್ನಾಟಕಕ್ಕೆ ಆಗಮಿಸಿದ ಪ್ರಧಾನಿಯನ್ನು ಎಚ್‌ಎಎಲ್ ವಿಮಾನ ನಿಲ್ದಾಣದಲ್ಲಿ ರಾಜ್ಯ ಬಿಜೆಪಿ ಸನ್ಮಾನಿಸಿತು.

→ 4

ಮೋದಿಗೆ ಶಾಲು ಹೊದಿಸಿ ರಾಜ್ಯ ಬಿಜೆಪಿ ಸನ್ಮಾನಿಸಿತು

ಕದನವಿರಾಮದ ಬೆನ್ನಲ್ಲೇ ಯುದ್ಧ ಮುಗಿಯುವ ಹಂತದಲ್ಲಿದೆ ಎಂದ ಪುಟಿನ್
ರಷ್ಯಾ ಅಧ್ಯಕ್ಷನ ಹೇಳಿಕೆ ಬೆನ್ನಲ್ಲೇ ಶಾಂತಿಯ ಭರವಸೆ, ವಿಶ್ವಾದ್ಯಂತ ನವೋತ್ಸಾಹ

4 ವರ್ಷಗಳ ರಷ್ಯಾ-ಉಕ್ರೇನ್ ರಕ್ತಪಾತ ಅಂತ್ಯದತ್ತ

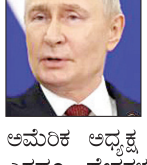

ಮಾಸ್ಕೋ: 2022, ಫೆ.24ರಿಂದ ಶುರುವಾದ ರಷ್ಯಾ–ಉಕ್ರೇನ್ ಯುದ್ಧ 4 ವರ್ಷಗಳ ಬಳಿಕ ಮುಗಿಯುವ ಹಂತಕ್ಕೆ ಬಂದಿದೆ. ಶನಿವಾರವಷ್ಟೇ ಅಮೆರಿಕ ಅಧ್ಯಕ್ಷ ಡೊನಾಲ್ಡ್ ಟ್ರಂಪ್ ಎರಡೂ ದೇಶಗಳ ನಡುವೆ ಮೂರು ದಿನಗಳ ಕದನವಿರಾಮವನ್ನು ಘೋಷಿಸಿದ್ದರು. ಅದರ ಬೆನ್ನಲ್ಲೇ ಸ್ವತಃ ರಷ್ಯಾ ಅಧ್ಯಕ್ಷ ವ್ಲಾಡಿಮಿರ್ ಪುಟಿನ್ ಯುದ್ಧ ಮುಗಿಯುವ ಹಂತಕ್ಕೆ ಬಂದಿದೆ ಎಂದು ಹೇಳಿದ್ದಾರೆ. ಇದು ಹೊಸ ಭರವಸೆಯನ್ನು ಹುಟ್ಟುಹಾಕಿದೆ.

ಮಾಸ್ಕೋದಲ್ಲಿ ನಡೆದ ವಿಜಯ ದಿನಾಚರಣೆಯ ವೇಳೆ ಮಾತನಾಡಿದ ಪುಟಿನ್, ಯುದ್ಧ ಮುಗಿಯುವ ಹಂತಕ್ಕೆ ಬಂದಿದೆ ಎಂದು ನಾನು ಭಾವಿಸುತ್ತೇನೆ ಎನ್ನುವ ಮೂಲಕ ಅವರು ಯುದ್ಧ ನಿಲ್ಲಿಸುವ ಬಗ್ಗೆ ಸೂಚನೆ ನೀಡಿದ್ದಾರೆ.

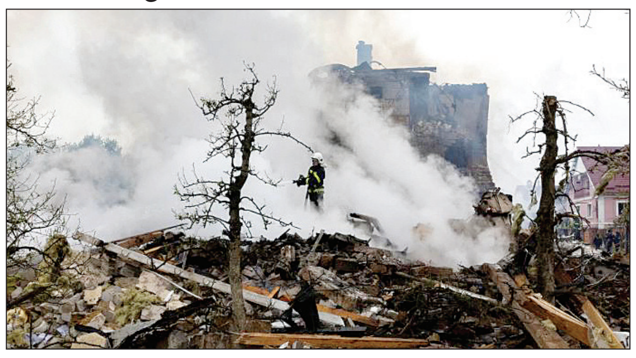

ಇದೇ ವೇಳೆ ಟ್ರಂಪ್ ಸೂಚಿಸಿದ್ದ ಮೂರು ದಿನಗಳ ಕದನ ವಿರಾಮವನ್ನು ರಷ್ಯಾ ಮತ್ತು ಉಕ್ರೇನ್ ಪಾಲಿಸಿವೆ. ಎರಡೂ ದೇಶಗಳು ತಲಾ 1,000 ಕೈದಿಗಳನ್ನು ಬಿಡುಗಡೆ ಮಾಡಲು ಒಪ್ಪಿಕೊಂಡಿವೆ. ಯುದ್ಧ ಆರಂಭವಾದ ನಂತರ ನಡೆದ ಅತಿದೊಡ್ಡ ಕೈದಿಗಳ ವಿನಿಮಯಗಳಲ್ಲಿ ಇದೂ ಒಂದಾಗಿದೆ. ಸಂಧಾನದ ಬಗ್ಗೆ ಮಾತನಾಡಿದ ಪುಟಿನ್, ಯುರೋಪಿಯನ್ ನಾಯಕರೊಂದಿಗೆ ಮತ್ತೆ ಸಂವಾದಕ್ಕೆ ಸಿದ್ಧ ಎಂದು ಹೇಳಿದ್ದಾರೆ.

→ 4

3.50 ಲಕ್ಷ ರಷ್ಯಾ, 1.4 ಲಕ್ಷ ಉಕ್ರೇನ್ ಯೋಧರ ಸಾವು

ಸತತ 4 ವರ್ಷಗಳ ಕಾಲ ನಡೆದ ಯುದ್ಧದಲ್ಲಿ ನಿಖರವಾಗಿ ಎಷ್ಟು ಸಾವುಗಳಾಗಿವೆ, ಎಷ್ಟು ನಷ್ಟವಾಗಿದೆ ಎಂಬ ಅಂದಾಜುಗಳು ಸಿಕ್ಕಿಲ್ಲ. ಆದರೆ ಒಂದು ಅಂದಾಜಿನ ಪ್ರಕಾರ ರಷ್ಯಾದ 3.52 ಲಕ್ಷ ಯೋಧರು ಮೃತಪಟ್ಟಿದ್ದಾರೆ. ಇನ್ನು ಉಕ್ರೇನ್‌ಗೆ ಸೇರಿದ 1.40 ಲಕ್ಷ ಯೋಧರು ಪ್ರಾಣ ಕಳೆದುಕೊಂಡಿದ್ದಾರೆ. ಉಕ್ರೇನ್‌ನಲ್ಲಿ 15,578 ನಾಗರಿಕರು ಮೃತಪಟ್ಟಿದ್ದಾರೆಂದು ವಿಶ್ವಸಂಸ್ಥೆ ಮಾನವಹಕ್ಕುಗಳ ಆಯೋಗ ಅಂದಾಜಿಸಿದೆ.

ಪಾಕ್‌ನಲ್ಲಿ ಬಾಂಬ್ ಸ್ಫೋಟ: 21 ಸಾವು

ಇಸ್ಲಾಮಾಬಾದ್: ಪಾಕಿಸ್ತಾನಕ್ಕೆ ರಕ್ತಸಿಕ್ತ ಭಾನುವಾರವಾಗಿದೆ. ವಾಯವ್ಯ ಪಾಕಿಸ್ತಾನದ ಖೈಬರ್ ಪಖ್ತುಂಖ್ವದ ಬನ್ನು ಎಂಬಲ್ಲಿನ ಪೊಲೀಸ್ ಚೆಕ್ ಪಾಯಿಂಟ್ ಮೇಲೆ ಭಯೋತ್ಪಾದಕರು ನಡೆಸಿದ ದಾಳಿಯಲ್ಲಿ 21 ಸೈನಿಕರು ಸಾವನ್ನಪ್ಪಿದ್ದಾರೆ. 12ಕ್ಕೂ ಅಧಿಕ ಮಂದಿ ಗಾಯಗೊಂಡಿದ್ದಾರೆ.

ದಾಳಿಕೋರರು ಮೊದಲು ಪೊಲೀಸ್ ಚೆಕ್ ಪಾಯಿಂಟ್‌ನಲ್ಲಿ ಕಾರ್ ಬಾಂಬ್ ಸ್ಫೋಟಿಸಿದ್ದು, ನಂತರ ಗುಂಡು ಹಾರಿಸಿದರು. ಇದರಿಂದಾಗಿ ಪೊಲೀಸರಿಗೆ ಚೇತರಿಸಿಕೊಳ್ಳಲು ಅಥವಾ ಪ್ರತೀಕಾರ ತೀರಿಸಿಕೊಳ್ಳಲು ಸಮಯವಿರಲಿಲ್ಲ. ದಾಳಿಯ ನಂತರ, ದಾಳಿಕೋರರು ಪೊಲೀಸರ ಶಸ್ತ್ರಾಸ್ತ್ರಗಳನ್ನು ದೋಚಿ ಸ್ಥಳದಿಂದ ಪರಾರಿಯಾಗಿದ್ದರು. ಸಶಸ್ತ್ರ ಗುಂಪು ಇತ್ತೇಹಾದ್-ಉಲ್-ಮುಜಾಹಿದ್ದೀನ್ ಪಾಕಿಸ್ತಾನ ದಾಳಿಯ ಹೊಣೆಯನ್ನು ಹೊತ್ತುಕೊಂಡಿದೆ.

ಸತತ 2ನೇ ಬಾರಿ ಹಿಮಂತ ಸಿಎಂ

ಗುವಾಹಟಿ: ಅಸ್ಸಾಂಗೆ ಸತತ 2ನೇ ಬಾರಿ ಹಿಮಂತ ಬಿಸ್ವಾ ಶರ್ಮಾ ಮುಖ್ಯಮಂತ್ರಿಯಾಗಲಿದ್ದಾರೆ. ಭಾನುವಾರ ನಡೆದ ಸಭೆಯಲ್ಲಿ

ಅವರನ್ನು ಎನ್‌ಡಿಎ ಶಾಸಕಾಂಗ ನಾಯಕರನ್ನಾಗಿ ಆಯ್ಕೆ ಮಾಡಲಾಯಿತು. ಇದರ ಬೆನ್ನಲ್ಲೇ ಅವರಿಗೆ ಸರಕಾರ ರಚಿಸಲು ರಾಜ್ಯಪಾಲರು ಆಹ್ವಾನ ನೀಡಿದ್ದಾರೆ. ಕೇಂದ್ರ ಸಚಿವ ಜೆ.ಪಿ. ನಡ್ಡಾ, ಹರಿಯಾಣ ಮುಖ್ಯಮಂತ್ರಿ ನಯಾಬ್ ಸಿಂಗ್ ಸೈನಿ ಎನ್‌ಡಿಎ ಸಭೆಯಲ್ಲಿ ಹಾಜರಿದ್ದರು. ಬಿಜೆಪಿ ಮಿತ್ರ ಪಕ್ಷಗಳಾದ ಅಸ್ಸಾಂ ಗಣ ಪರಿಷದ್ (ಎಜಿಪಿ) ಹಾಗೂ ಬೋಡೋಲ್ಯಾಂಡ್ ಪೀಪಲ್ಸ್ ಫ್ರಂಟ್ (ಬಿಪಿಎಫ್) ಸಹ ಹಿಮಂತ ಬಿಸ್ವಾ ಶರ್ಮಾ ಅವರ ನಾಮನಿರ್ದೇಶನವನ್ನು ಬೆಂಬಲಿಸಿದೆ. ಇದರಿಂದ ಸರ್ವಾನುಮತದಿಂದ ನಾಯಕರಾಗಿ ಆಯ್ಕೆಯಾಗಿದ್ದಾರೆ.

ಮೇ 12ರಂದು ಪ್ರಮಾಣ ವಚನ ಕಾರ್ಯಕ್ರಮ ನಡೆಯುವ ಸಾಧ್ಯತೆ ಇದೆ. ಇತ್ತೀಚೆಗೆ ನಡೆದ ಅಸ್ಸಾಂ ಚುನಾವಣೆಯಲ್ಲಿ ಬಿಜೆಪಿ ಮೈತ್ರಿಕೂಟ 92 ಸ್ಥಾನ ಗೆದ್ದಿದೆ.

ಸೊಂಪಾದ ಪುಟಗಳು

ಸಿದ್ದು ಸಂದೇಶ ರಾಹುಲ್ ಕಿವಿಗೆ ತಲುಪಿತು
ಮೂರ್ತಿಪೂಜೆ
ಆರ್.ಟಿ. ವಿಠ್ಠಲಮೂರ್ತಿ 6

ತ.ನಾಡಿನಲ್ಲಿ ನಟರು ಮುಖ್ಯಮಂತ್ರಿ ಆಗುವುದು ಏಕೆ?
ವಿದೇಶವಾಸಿ
ಕಿರಣ್ ಉಪಾಧ್ಯಾಯ ಬಹ್ರೈನ್ 7

ದಾರಿದೀಪೋಕ್ತಿ

ನಿಮ್ಮ ಸುತ್ತ ನಿಮ್ಮನ್ನು ಇನ್ನಷ್ಟು ಸುಧಾರಿಸುವ, ಉತ್ತಮಗೊಳಿಸುವ ಜನರನ್ನು ಇಟ್ಟುಕೊಳ್ಳಬೇಕು. ಯಾವುದೇ ಅಸೂಯೆ, ನಾಟಕ, ನಕಾರಾತ್ಮಕ ಚಿಂತನೆ ಗಳಿರುವ ವ್ಯಕ್ತಿಗಳನ್ನಲ್ಲ. ಉತ್ತಮ ಗುರಿ ಸಾಧಿಸಲು ಉತ್ತಮ ಭಾವನೆ ಇರುವವರು ಹತ್ತಿರ ಇರಬೇಕು.

ವಕ್ರತುಂಡೋಕ್ತಿ

ಮನೆಯಲ್ಲಿ ಅಮ್ಮ ಇರೋವರೆಗೂ ಎಲ್ಲರೂ ಚಿಕ್ಕ ಮಕ್ಕಳೇ. ಅಮ್ಮನ ಕೈಲಿ ಮೊಬೈಲ್ ಸಿಕ್ಕಿದ ಮೇಲೆ ಮುಗೀತ್. ನಾವೇ ಆಗ ಅವರಿಗೆ 'ದೊಡ್ಡಪ್ಪ'!

ಬಾಲಾಪರಾಧದ ಮೇಲೆ ವಯಸ್ಕನ ಬಂಧನ ಅಸಾಧ್ಯ

ಬೆಂಗಳೂರು: ಅಪ್ರಾಪ್ತ ವಯಸ್ಸಿನಲ್ಲಿದ್ದಾಗ ಎಸಗಿರುವ ಅಪರಾಧಗಳನ್ನು ಆಧಾರವಾಗಿಟ್ಟುಕೊಂಡು ಗೂಂಡಾ ಕಾಯಿದೆಯಡಿ ಮುನ್ನೆಚ್ಚರಿಕೆ ಕ್ರಮವಾಗಿ ಬಂಧಿಸಲು ಅಧಿಕಾರವಿಲ್ಲ ಎಂದು ಹೈಕೋರ್ಟ್ ಆದೇಶಿಸಿದೆ. ಇದೇ ಪ್ರಕರಣದಲ್ಲಿ ಬಳ್ಳಾರಿ ಕಾರಾಗೃಹದಲ್ಲಿರುವ ಅಭಿಷೇಕ್ ಅಲಿಯಾಸ್ ಅಭಿ ಎಂಬುವವರನ್ನು ತಕ್ಷಣ ಬಿಡುಗಡೆ ಮಾಡಬೇಕು ಎಂದು ಸೂಚಿಸಿದೆ. ತಮ್ಮ ಮಗನ ಬಂಧನ ಪ್ರಶ್ನಿಸಿ ಕೋಲಾರ ಜಿಲ್ಲೆಯ ಕೆಜಿಎಫ್‌ನ ಮೇರಿ ಉಷಾ ಎಂಬುವರು ಸಲ್ಲಿಸಿದ್ದ ಹೇಬಿಯಸ್ ಕಾರ್ಪಸ್ ಅರ್ಜಿ ವಿಚಾರಣೆ ನಡೆಸಿದ ನ್ಯಾಯಪೀಠ ಮೇಲಿನಂತೆ ನಿರ್ದೇಶನ ನೀಡಿದೆ.

ಟಿಎಂಸಿ ಮೂವರು ವಕ್ತಾರರ ಅಮಾನತು

ಕೋಲ್ಕತಾ: ಪ.ಬಂಗಾಳ ವಿಧಾನಸಭಾ ಚುನಾವಣೆಯಲ್ಲಿ ಹೀನಾಯ ಸೋಲನುಭವಿಸಿದ ಬೆನ್ನಲ್ಲೇ, ಪಕ್ಷ ವಿರೋಧಿ ಹೇಳಿಕೆ ನೀಡಿದ ಮೂವರು ನಾಯಕರನ್ನು ಟಿಎಂಸಿ ಅಮಾನತು ಮಾಡಿದೆ. ಪಕ್ಷದ ಶಿಸ್ತು ಉಲ್ಲಂಘಿಸಿದ ಆರೋಪದ ಮೇಲೆ ವಕ್ತಾರರಾದ ಕೊಹಿನೂರ್ ಮಜುಮ್ದಾರ್, ರಿಜು ದತ್ತ ಮತ್ತು ಕಾರ್ತಿಕ್ ಘೋಷ್ ಅವರನ್ನು 6 ವರ್ಷಗಳ ಕಾಲ ಅಮಾನತುಗೊಳಿಸಲಾಗಿದೆ.

ಫನ್‌ತರಂಗ
- ರಘುಪತಿ ಶೃಂಗೇರಿ -

ಬೆಂಗಳೂರಿನಲ್ಲಿ ಒಂದು ರಸ್ತೆ ಗುಂಡಿ ಮುಚ್ಚಲು ಒಂದು ಲಕ್ಷ ಖರ್ಚು – ವಿವಾದ
ಸುದ್ದಿ

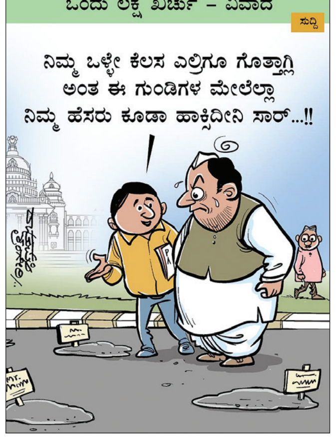

ಸಮಾಚಾರ ಸಣ್ಣದಲ್ಲ

ತೋಡಿಕಾನದಲ್ಲಿ ಅಕ್ರಮ ಮರಳು ಜಪ್ತಿ

ಸುಳ್ಯ: ತಾಲೂಕಿನ ತೋಡಿಕಾನ ಗ್ರಾಮದ ಶೆಟ್ಟಿಯಡ್ಕ ಎಂಬಲ್ಲಿ ನದಿಯಿಂದ ಅಕ್ರಮವಾಗಿ ಮರಳು ಕದ್ದು ಸಂಗ್ರಹಿಸಿ ಮಾರಾಟ ಮಾಡುತ್ತಿದ್ದ ಜಾಲವನ್ನು ಸುಳ್ಯ ಪೊಲೀಸರು ಭೇದಿಸಿದ್ದಾರೆ. ಕಾರ್ಯಾಚರಣೆಯ ವೇಳೆ ಸುಮಾರು 50 ರಿಂದ 60 ಮೆಟ್ರಿಕ್ ಟನ್ ಮರಳನ್ನು ವಶಪಡಿಸಿಕೊಳ್ಳಲಾಗಿದೆ. ಶೆಟ್ಟಿಯಡ್ಕ ಎಂಬಲ್ಲಿ ಪರವಾನಗಿ ಇಲ್ಲದೆ ಕಾನೂನುಬಾಹಿರವಾಗಿ ಮರಳು ಸಂಗ್ರಹಿಸಿ ಮಾರಾಟ ಮಾಡಲಾಗುತ್ತಿದೆ ಎಂಬ ಖಚಿತ ಮಾಹಿತಿ ಮೇರೆಗೆ ಸುಳ್ಯ ಪೊಲೀಸ್ ಉಪನಿರೀಕ್ಷಕ ಸಂತೋಷ್ ಬಿ.ಪಿ. ಹಾಗೂ ಸಿಬ್ಬಂದಿ ಶುಕ್ರವಾರ ಬೆಳಗ್ಗೆ ದಾಳಿ ನಡೆಸಿದ್ದಾರೆ. ಈ ವೇಳೆ ಸ್ಥಳದಲ್ಲಿ ಸುಮಾರು 20 ಟಿಪ್ಪರ್‌ಲೋಡ್ ಆಗುವಷ್ಟು (60 ಮೆಟ್ರಿಕ್ ಟನ್) ಮರಳು ಪತ್ತೆಯಾಗಿದೆ. ಮನು ಪೆರ್ಮುಡ ಹಾಗೂ ಚೆಂಬು ಗ್ರಾಮದ ಆ್ಯಂಟನಿ ಎಂಬವರು ಸೇರಿಕೊಂಡು ನದಿಯಿಂದ ಮರಳನ್ನು ಕಳ್ಳತನ ಮಾಡಿ, ಲಾರಿಗಳ ಮೂಲಕ ಅಕ್ರಮವಾಗಿ ಮಾರಾಟ ಮಾಡುತ್ತಿರುವುದು ತನಿಖೆಯಿಂದ ತಿಳಿದುಬಂದಿದೆ. ಈ ಸಂಬಂಧ ಸುಳ್ಯ ಪೊಲೀಸ್ ಠಾಣೆಯಲ್ಲಿ ಪ್ರಕರಣ ದಾಖಲಾಗಿದೆ. ಪೊಲೀಸರು ಮುಂದಿನ ತನಿಖೆ ಕೈಗೊಂಡಿದ್ದಾರೆ.

ಸಚಿವ ಸುಧಾಕರ್ ನಿಧನಕ್ಕೆ ಸಂತಾಪ

ಮಂಗಳೂರು : ಕರ್ನಾಟಕ ರಾಜ್ಯ ಸರ್ಕಾರದ ಸಚಿವರು ಹಾಗೂ ಕಾರ್ಕಳ ಭಗವಾನ್ ಶ್ರೀ ಬಾಹುಬಲಿ ಸ್ವಾಮಿಯ ಮಹಾಮಸ್ತಕಾಭಿಷೇಕ ಸಮಿತಿಯ ಗೌರವ ಸಂರಕ್ಷಕರಾದ ಶ್ರೀ ಡಿ.ಸುಧಾಕರ್‌ಅವರ ನಿಧನಕ್ಕೆ ಕರ್ನಾಟಕ ರಾಜ್ಯ ಸಹಕಾರ ಮಾರಾಟ ಮಹಾಮಂಡಳ, ಎಸ್ ಸಿಡಿಸಿಸಿ ಬ್ಯಾಂಕಿನ ಅಧ್ಯಕ್ಷರು ಹಾಗೂ ಕಾರ್ಕಳ ಭಗವಾನ್ ಶ್ರೀ ಬಾಹುಬಲಿ ಸ್ವಾಮಿಯ ಮಹಾಮಸ್ತಕಾಭಿಷೇಕ ಸಮಿತಿಯ ಕಾರ್ಯಾಧ್ಯಕ್ಷರಾದ ಡಾ.ಎಂ.ಎನ್. ರಾಜೇಂದ್ರಕುಮಾರ್‌ಸಂತಾಪ ವ್ಯಕ್ತಪಡಿಸಿದ್ದಾರೆ.

ಕುಸಿಯುವ ಭೀತಿಯಲ್ಲಿ ಸ್ವರ್ಣ ನದಿ ಬದಿ ರಸ್ತೆ

ಉಡುಪಿ : ಬಜೆ ಅಣೆಕಟ್ಟಿನಿಂದ ಸಂತೆಕಟ್ಟೆ ಸೇತುವೆವರೆಗಿನ ನದಿಯ ಎರಡೂ ಬದಿಗಳಲ್ಲಿ ತೀವ್ರ ಸ್ವರೂಪದ ನದಿ ಕೊರೆತ ಸಂಭವಿಸುತ್ತಿದ್ದು, ಶಾಶ್ವತ ನದಿ ದಂಡೆ ಯೋಜನೆ ಅನುಷ್ಠಾನಗೊಳಿಸಿ ಕಲ್ಲಿನ ತಡೆಗೋಡೆ ನಿರ್ಮಿಸಿ ಕೊರೆತ ತಡೆಯಬೇಕು ಎಂದು ಸಾರ್ವಜನಿಕರು ಆಗ್ರಹಿಸಿದ್ದಾರೆ. ಬಜೆಯಿಂದ ಸಂತೆಕಟ್ಟೆ ಸೇತುವೆಯ ನಡುವೆ ವಾರಾಹಿ ಯೋಜನೆಯಡಿ ಸ್ವರ್ಣ ನದಿಗೆ ಹಾಂವಜೆ ಮುಗೇರಿಯಿಂದ ಹೆರ್ಗಕ್ಕೆ, ಅಮ್ಮುಂಜೆ ಕುದ್ರುಬೆಟ್ಟಿನಿಂದ ಪೆರಂಪಳ್ಳಿಗೆ, ಉಳ್ಳೂರು ನಾಗರಜಿಡ್ಡಿನಿಂದ ನಯಂಪಳ್ಳಿಗೆ ಸಂಪರ್ಕಿಸುವಂತೆ ಮೂರು ಕಡೆ ಅಣೆಕಟ್ಟು ನಿರ್ಮಾಣವಾಗಲಿದೆ. ಅವುಗಳ ಕಾಮಗಾರಿ ಪೂರ್ಣಗೊಂಡು ನೀರು ಸಂಗ್ರಹವಾದಾಗ, ಹಿನ್ನೀರಿನ ಒತ್ತಡಕ್ಕೆ ನದಿ ದಂಡೆಗಳು ಮತ್ತಷ್ಟು ಕುಸಿಯುವ ಸಾಧ್ಯತೆಯಿದೆ. ಈಗಾಗಲೇ ನದಿ ದಂಡೆಯ ಪಕ್ಕದಲ್ಲಿರುವ ಫಲವತ್ತಾದ ಕೃಷಿ ಭೂಮಿ ನದಿಪಾಲಾಗುವ ಅಪಾಯದಲ್ಲಿದ್ದು, ರೈತರು ಕೈಗೆ ಬಂದ ತುತ್ತು ಬಾಯಿಗೆ ಬಾರದಂತಾಗುವ ಭೀತಿಯಲ್ಲಿದ್ದಾರೆ. ನದಿ ಕೊರೆತದ ತೀವ್ರತೆ ಯಾವ ಪ್ರಮಾಣದಲ್ಲಿ ಇದೆ ಎಂದರೆ ಉಪ್ಪೂರು ಪಂಚಾಯತ್ ವ್ಯಾಪ್ತಿ ಮತ್ತು ನಗರಸಭೆಯ ನಯಂಪಳ್ಳಿ ಪ್ರದೇಶದ ನದಿ ದಂಡೆಯಲ್ಲಿ ಲಕ್ಷಾಂತರ ರೂಪಾಯಿ ವೆಚ್ಚ ಮಾಡಿ ನಿರ್ಮಿಸಲಾದ ಕಾಂಕ್ರೀಟ್ ರಸ್ತೆಗಳು ಈಗ ಬಿರುಕು ಬಿಟ್ಟಿವೆ. ರಸ್ತೆಯ ಪಕ್ಕದ ಮಣ್ಣು ಕುಸಿದು ರಸ್ತೆಯೇ ನದಿಗೆ ಜಾರುವ ಸ್ಥಿತಿಯಲ್ಲಿದೆ. ಇದಕ್ಕಿಂತಲೂ ಆತಂಕಕಾರಿ ವಿಷಯವೆಂದರೆ ಮೆಸ್ಕಾಂ ಅಳವಡಿಸಿರುವ ವಿದ್ಯುತ್ ಕಂಬಗಳ ಸ್ಥಿತಿ. ನೂರಾರು ಮನೆಗಳಿಗೆ ಬೆಳಕು ನೀಡುವ ಈ ವಿದ್ಯುತ್ ಕಂಬಗಳು ನದಿ ದಂಡೆಯ ತೀರಾ ಅಂಚಿನಲ್ಲಿದ್ದು, ಬುಡ ಸಡಿಲಗೊಂಡಿವೆ. ಮಳೆಗಾಲದ ಅಬ್ಬರಕ್ಕೆ ನದಿಯ ನೀರಿನ ಹರಿವು ಹೆಚ್ಚಾದಾಗ ಈ ಕಂಬಗಳು ಉರುಳಿ ಬಿದ್ದರೆ ದೊಡ್ಡ ಮಟ್ಟದ ಪ್ರಾಣಹಾನಿ ಅಥವಾ ವಿದ್ಯುತ್ ವ್ಯತ್ಯಯ ಸಂಭವಿಸುವುದು ನಿಶ್ಚಿತ.

ವಿರಾಮ
ಪ್ರತಿ ಭಾನುವಾರ

ಮಾನ್ಯ ಗೌರವಾನ್ವಿತ ಪ್ರಧಾನ ಸಿವಿಲ್ ನ್ಯಾಯಾಧೀಶರು ಮತ್ತು ಜೆ.ಎಂ. ಎಫ್.ಸಿ. ನ್ಯಾಯಾಲಯ, ಹರಿಹರ.

ಸಿ.ಆರ್.ಮಿಸ್. ನಂ:442/2026

ಅರ್ಜಿದಾರರು : ಶ್ರೀಮತಿ ಮಂಜುಳ, ಕೋಂ ಷಣ್ಮುಖಪ್ಪ,ವಯಸ್ಸು: ಸುಮಾರು 40 ವರ್ಷ, ವಾಸ: ಚಾನಲ್ ರಸ್ತೆ,ಜಿಗಳಿ ಗ್ರಾಮ, ಹರಿಹರ ತಾಲ್ಲೂಕು ದಾವಣಗೆರೆ ಜಿಲ್ಲೆ.

-:ವಿರುದ್ಧ: -

ಎದುರುದಾರರು : ಜನನ ಮತ್ತು ಮರಣ ನೊಂದಾಣಾಧಿಕಾರಿಗಳು ತಹಶೀಲ್ದಾರ್ ಗ್ರೇಡ್-2 ಹರಿಹರ

ಅರ್ಜಿದಾರರ ಪರ ನೀಡಲಾದ ಪ್ರಕಟಣ ನೋಟೀಸು

ಈ ಮೇಲ್ಕಂಡ ಕೇಸಿನಲ್ಲಿ ಅರ್ಜಿದಾರರು ಎದುರರುದಾರರ ವಿರುದ್ಧ ಅರ್ಜಿಯನ್ನು ಸಲ್ಲಿಸಿದ್ದು, ಅರ್ಜಿದಾರರ ಅಜ್ಜಿಯಾದ "ರಾಣಮ್ಮ ದೊಡ್ಡಮನಿ ಕೋಂ ಹನುಮಂತಪ್ಪ" ಇವರು ದಿನಾಂಕ;22-03-2010 ರಂದು ಅರ್ಜಿದಾರರ ಸ್ವಗೃಹವಾದ ಜಿಗಳಿ ಗ್ರಾಮ, ಹರಿಹರ ತಾಲ್ಲೂಕು ದಾವಣಗೆರೆ ಜಿಲ್ಲೆಯಲ್ಲಿ ಅನಾರೋಗ್ಯದ ಕಾರಣದಿಂದ ಮೃತರಾಗಿರುತ್ತಾರೆ. ಇವರ ಮರಣ ಪ್ರಮಾಣ ಪತ್ರ ವನ್ನು ಪಡೆಯುವ ಸಲುವಾಗಿ ಅರ್ಜಿದಾರರು ಘನ ನ್ಯಾಯಾಲಯದಲ್ಲಿ ಅರ್ಜಿಯನ್ನು ಸಲ್ಲಿಸಿರುತ್ತಾರೆ. ಇದಕ್ಕೆ ಸಂಬಂಧಿಸಿದಂತೆ ಯಾರದ್ದಾದರೂ ತಕರಾರು ಮತ್ತು ಅಕ್ಷೇಪಣೆಗಳನ್ನು ದಿನಾಂಕ; 22-06-2026 ರಂದು ಖುದ್ದು ಹಾಜರಾಗಿ ಅಕ್ಷೇಪಣೆಗಳನ್ನು ಸಲ್ಲಿಸತಕ್ಕದ್ದು, ತಪ್ಪಿದ್ದಲ್ಲಿ ತಮ್ಮ ಗೈರು ಹಾಜರಿಯಲ್ಲಿ ಪ್ರಕರಣವನ್ನು ಏಕಪಕ್ಷೀಯವಾಗಿ ನಿರ್ಣಯಿಸಲಾಗುವುದು.

ನ್ಯಾಯಾಲಯದ ಅಪ್ಪಣೆ ಮೇರೆಗೆ ದಿ: 04-05-2026 ರಂದು ನೀಡಲಾಗಿದೆ.

ಸ್ಥಳ : ಹರಿಹರ
ದಿನಾಂಕ; 04-05-2026

ನ್ಯಾಯಾಲಯಾದ ಆದೇಶದ ಮೇರೆಗೆ ಶಿರಸ್ತೇದಾರರು
ಮಾನ್ಯ ಪ್ರಧಾನ ಸಿವಿಲ್ & ಪ್ರ.ದ.ನ್ಯಾ. ದಂ.ನ್ಯಾಯಾಲಯ, ಹರಿಹರ.
ಅರ್ಜಿದರಾರ ಪರ ವಕೀಲರು ರಘು. ಹೆಚ್.

ಮಂಗಳೂರಿನಲ್ಲಿ ಇಕ್ವಿನೋಕ್ಸ್ ಸಂಧ್ಯಾ ಮಂಥನ್ ಕಾರ್ಯಕ್ರಮ | ಸ್ಪೀಕರ್ ಯು.ಟಿ.ಖಾದರ್ ಹೇಳಿಕೆ

ವಿದ್ಯಾರ್ಥಿಗಳು ಉತ್ತಮ ಭವಿಷ್ಯ ರೂಪಿಸಿಕೊಳ್ಳಲಿ

ವಿಶ್ವವಾಣಿ ಸುದ್ದಿಮನೆ ಮಂಗಳೂರು

ಹಂಪನಕಟ್ಟೆ ವಿಶ್ವವಿದ್ಯಾನಿಲಯ ಕಾಲೇಜಿನ ಎಂಬಿಎ (ಐಬಿ) ಸಂಧ್ಯಾ ಕಾರ್ಯಕ್ರಮ ಮತ್ತು ಎಂಬಿಎ ಹಳೆಯ ವಿದ್ಯಾರ್ಥಿಗಳ ಸಂಘದ ಸಹಯೋಗದಲ್ಲಿ ಆಯೋಜಿಸಲಾಗಿದ್ದ ನಿರ್ವಹಣೆ ಮತ್ತು ಸಾಂಸ್ಕೃತಿಕ ಸಂಭ್ರಮ -ಇಕ್ವಿನೊಕ್ಸ್ 2026- ಸಂಧ್ಯಾ ಮಂಥನ್' ಕಾರ್ಯಕ್ರಮದ ವಿವಿಧ ಸ್ಪರ್ಧೆಗಳಲ್ಲಿ ಎಸ್ಡಿಎಂ ಕಾಲೇಜು ಚಾಂಪಿಯನ್ ಆಗಿಹೊರಹೊಮ್ಮಿದರೆ, ಕೆನರಾ ಕಾಲೇಜಿನ ವಿದ್ಯಾರ್ಥಿಗಳು ರನ್ನರ್ಸ್ ಅಪ್ ಪ್ರಶಸ್ತಿ ಮುಡಿಗೇರಿಸಿಕೊಂಡಿದ್ದಾರೆ.

ಕಾಲೇಜಿನ ರವೀಂದ್ರ ಕಲಾ ಭವನದಲ್ಲಿ ಶನಿವಾರ ಆಯೋಜಿಸಲಾಗಿದ್ದ ಸಮಾರೋಪ ಸಮಾರಂಭ ಉದ್ಘಾಟಿಸಿ ಬಹುಮಾನ ವಿತರಿಸಿದ ವಿಧಾನಸಭಾ ಸ್ಪೀಕರ್ ಡಾ.ಯು.ಟಿ.ಖಾದರ್,ವಿದ್ಯಾರ್ಥಿಗಳು ಶಿಕ್ಷಣದಲ್ಲಿ ಉತ್ತಮ ಸಾಧನೆ ಮಾಡಿ ಉತ್ತಮ ಭವಿಷ್ಯವನ್ನು ರೂಪಿಸಿಕೊಳ್ಳುವುದರೊಂದಿಗೆ ತಮ್ಮ ತಮ್ಮ ಕುಟುಂಬಕ್ಕೆ ದಾರಿದೀಪವಾಗಿ ದೇಶಕ್ಕೂ ಕೊಡುಗೆ ನೀಡಲಿ ಎಂದು ಹಾರೈಸಿದರು. ಬಹುಮಾನ ಸಿಗದವರು ಪರಾಭವವನ್ನೇ ಮೆಟ್ಟಿಲನ್ನಾಗಿಸಿ ಕೊಂಡು ಯಶಸ್ಸಿನತ್ತ ಮುನ್ನುಗ್ಗಿ ಎಂದು ಉತ್ತೇಜಿಸಿದರು.

ಕಾಲೇಜಿನ ರವೀಂದ್ರ ಕಲಾ ಭವನದಲ್ಲಿ ಆಯೋಜಿಸಲಾಗಿದ್ದ ಸಮಾರೋಪ ಸಮಾರಂಭವನ್ನು ಸ್ಪೀಕರ್ ಯು.ಟಿ.ಖಾದರ್ ಸೇರಿ ಗಣ್ಯರು ಉದ್ಘಾಟಿಸಿದರು.

ಅಧ್ಯಕ್ಷತೆ ವಹಿಸಿ ಮಾತನಾಡಿದ ಪ್ರಾಂಶುಪಾಲ ಪ್ರೊ. ಗಣಪತಿ ಗೌಡ. ಎಸ್, ಯಾವುದೇ ಕೆಲಸದಲ್ಲಿ ಯಶಸ್ವಿಯಾಗಲು ನಿರಂತರ ಪ್ರಯತ್ನ ಹಾಗೂ ಆತ್ಮಸ್ಥೈರ್ಯ ಮುಖ್ಯ.ವಿವಿಧ ವೃತ್ತಿಪರ ಕೌಶಲ್ಯ ತರಬೇತಿ ಪಡೆದುಕೊಂಡು ಉತ್ತಮ ಭವಿಷ್ಯವನ್ನು ರೂಪಿಸಿಕೊಳ್ಳಿ ಎಂದು ವಿದ್ಯಾರ್ಥಿಗಳಿಗೆ ಕರೆನೀಡಿದರು.

ಕಾಲೇಜಿನ ಸಂಧ್ಯಾ ಕಾರ್ಯಕ್ರಮದ ಸಲಹೆಗಾರ ಪ್ರೊ. ಜಯವಂತ ನಾಯಕ್ ಮಾತನಾಡಿ, ಕಲಿಕೆಯಲ್ಲಿ ಅಂಕ ಎಷ್ಟು ಮುಖ್ಯವೋ ಅದೇ ರೀತಿಯಲ್ಲಿ ನಿಮ್ಮನ್ನು ನೀವು ಹೇಗೆ ಅಭಿವ್ಯಕ್ತಪಡಿಸುತ್ತೀರಿ ಎಂಬುದು ಕೂಡ ವೃತ್ತಿಯಲ್ಲಿ ಉನ್ನತ ಸ್ಥಾನಕ್ಕೇರಲು ಮುಖ್ಯವಾಗುತ್ತದೆ. ಹಾಗಾಗಿ ವೃತ್ತಿಪರ ವ್ಯಕ್ತಿತ್ವವೂಅಗತ್ಯ ಎಂದು ಸಲಹೆ ನೀಡಿದರು.

ಸ್ನಾತಕೋತ್ತರ ವಿಭಾಗಗಳ ಸಲಹೆಗಾರ ಪ್ರೊ. ಅಬೂಬಕರ್‌ಸಿದ್ದಿಕ್ ಮಾತನಾಡಿ, ವಿದ್ಯಾರ್ಥಿಗಳ ಪ್ರತಿಭೆ ಅನಾವ ರಣದ ಉದ್ದೇಶದಿಂದ ಈ ಕಾರ್ಯಕ್ರಮ ಆಯೋಜಿಸಲಾಗುತ್ತಿದ್ದು, ಈ ಸ್ಪರ್ಧೆಗಳು ನಾಯಕತ್ವ ಗುಣ ಹಾಗೂ ವೃತ್ತಿಪರತೆಯನ್ನು ಮೈಗೂಡಿಸಿಕೊಳ್ಳಲು ಸಹಕಾರಿಯಾಗಿವೆ ಎಂದರು.

ಸಂಧ್ಯಾ ಕಾಲೇಜಿನ ಸ್ನಾತಕೋತ್ತರ ಎಂಬಿಎ (ಐಬಿ) ವಿಭಾಗದ ಉಪನ್ಯಾಸಕ ಹಾಗೂ ಹಳೆ ವಿದ್ಯಾರ್ಥಿ ಸಂಘದ ಖಜಾಂಜಿ ರಾಜೇಶ್ ಕುಮಾರ್‌ಸ್ವಾಗತಿಸಿದರು. ವಿದ್ಯಾರ್ಥಿ ಸಂಯೋಜಕ ಅಹಮದ್ ಶೋವ್ಹಾನ್ ವಂದಿಸಿದರು. ಎಂಬಿಎ ಪ್ರಥಮ ವರ್ಷದ ವಿದ್ಯಾರ್ಥಿನಿ ಪೂಜಾ ಕಾರ್ಯಕ್ರಮ ನಿರೂಪಿಸಿದರು.

> ವಿದ್ಯಾರ್ಥಿಗಳು ಶಿಕ್ಷಣದಲ್ಲಿ ಉತ್ತಮ ಸಾಧನೆ ಮಾಡಿ ಉತ್ತಮ ಭವಿಷ್ಯವನ್ನು ರೂಪಿಸಿಕೊಳ್ಳುವುದರೊಂದಿಗೆ ತಮ್ಮ ತಮ್ಮ ಕುಟುಂಬಕ್ಕೆ ದಾರಿದೀಪವಾಗಿ ದೇಶಕ್ಕೂ ಕೊಡುಗೆ ನೀಡಲಿ. ಬಹುಮಾನ ಸಿಗದವರು ಪರಾಭವವನ್ನೇ ಮೆಟ್ಟಿಲನ್ನಾಗಿಸಿ ಕೊಂಡು ಯಶಸ್ಸಿನತ್ತ ಸಾಗಬೇಕು.
> -ಡಾ.ಯು.ಟಿ.ಖಾದರ್, ವಿಧಾನಸಭಾ ಸ್ಪೀಕರ್

ರಂಗಭೂಮಿ ಚಟುವಟಿಕೆ ಸೃಜನಶೀಲತೆಗೆ ಪೂರಕ

ಮಂಗಳೂರು: ಕಾಲೇಜು ವಿದ್ಯಾರ್ಥಿಗಳಿಗೆ ರಂಗಭೂಮಿಯ ಚಟುವಟಿಕೆ ಗಳಲ್ಲಿ ತೊಡಗಿಸಿಕೊಳ್ಳುವುದರಿಂದ ಸೃಜನಶೀಲತೆ ಬೆಳೆಯಲು ಸಾಧ್ಯವಾಗುವುದು ಎಂದು ಹಿರಿಯ ರಂಗಭೂಮಿ ಹಾಗೂ ಸಿನಿಮಾ ನಟ ಲಕ್ಷ್ಮಣ ಕುಮಾರ್‌ಮಲ್ಲೂರು ಅವರು ಹೇಳಿದರು.

ಅವರು ಕರ್ನಾಟಕ ತುಳು ಸಾಹಿತ್ಯ ಅಕಾಡೆಮಿಯು ಮಂಗಳೂರಿನ ಅಶೋಕ ನಗರದ ಎಸ್ .ಸಿ. ಎಸ್ ಪ್ರಥಮ ದರ್ಜೆ ಕಾಲೇಜಿನಲ್ಲಿ ಆಯೋಜಿಸಿದ ಹತ್ತು ದಿನಗಳ ತುಳು ನಾಟಕ ಕಾರ್ಯಗಾರವನ್ನು ಉದ್ಘಾಟಿಸಿ ಮಾತನಾಡಿದರು.

ತುಳು ಅಕಾಡೆಮಿಯ ಸದಸ್ಯ ಹಾಗೂ ರಂಗ ನಿರ್ದೇಶಕ ಉದ್ಯಾವರ ನಾಗೇಶ್ ಕುಮಾರ್‌ಅವರು ಮಾತನಾಡಿ, ರಂಗ ಭೂಮಿಯ ಚಟುವಟಿಕೆಗಳು ವಿದ್ಯಾರ್ಥಿಗಳ ಕಲಿಕೆಗೂ ಸ್ಫೂರ್ತಿಯಾಗಲಿದೆ ಎಂದು ಅಭಿಪ್ರಾಯಪಟ್ಟರು. ಕಾರ್ಯಕ್ರಮದ ಅಧ್ಯಕ್ಷತೆ ವಹಿಸಿದ್ದ ಕರ್ನಾಟಕ ತುಳು ಸಾಹಿತ್ಯ ಅಕಾಡೆಮಿಯ ಅಧ್ಯಕ್ಷ ತಾರಾನಾಥ್ ಗಟ್ಟಿ ಕಾಪಿಕಾಡ್ ಅವರು ಮಾತನಾಡಿ, ತುಳು ಭಾಷೆಯ ಬೆಳವಣಿಗೆಗೆ ತುಳು ನಾಟಕಗಳ ಕೊಡುಗೆ ಅಪಾರವಾಗಿದೆ ಎಂದು ಹೇಳಿದರು.

ಮಂಗಳೂರಿನ ಎಸ್ .ಸಿ. ಎಸ್ ಪ್ರಥಮ ದರ್ಜೆ ಕಾಲೇಜಿನಲ್ಲಿ ಆಯೋಜಿಸಿದ ತುಳು ನಾಟಕ ಕಾರ್ಯಗಾರವನ್ನು ನಟ ಲಕ್ಷ್ಮಣ ಕುಮಾರ್‌ಮಲ್ಲೂರು ಅವರು ಉದ್ಘಾಟಿಸಿದರು.

ಕಾಲೇಜಿನ ಪ್ರಾಂಶುಪಾಲ ಹಾರ್ದಿಕ್ ಚೌಹಾಣ್ ಅವರು ಮಾತನಾಡಿ, ಸ್ಥಳೀಯ ಭಾಷೆ, ಕಲಾ ಪ್ರಕಾರಗಳಿಗೆ ಎಸ್.ಸಿ.ಎಸ್ .ಕಾಲೇಜು ನಿರಂತರವಾಗಿ ಬೆಂಬಲ ನೀಡುವುದಾಗಿ ತಿಳಿಸಿದರು.

ನಾಟಕ ಕಾರ್ಯಗಾರದ ನಿರ್ದೇಶಕ ಯೋಗೀಶ್ ಶೆಟ್ಟಿ, ರಂಗ ನಿರ್ದೇಶಕ ಜಗನ್ ಪವಾರ್‌ಬೇಕಲ್ ಉಪಸಿತರಿ ದ್ದರು. ಕನ್ನಡ ವಿಭಾಗದ ಮುಖ್ಯಸ್ಥೆ ಸುಪ್ರೀತಾ ಶೆಟ್ಟಿ ಸ್ವಾಗತಿಸಿದರು, ತುಳು ಸಂಘದ ಸಂಯೋಜಕಿ ದೀಕ್ಷಿತಾ ವಂದಿಸಿದರು, ವಿದ್ಯಾರ್ಥಿ ರಿತೇಶ್ ಪೂಜಾರಿ ಕಾರ್ಯಕ್ರಮ ನಿರೂಪಿಸಿದರು.

ಥಲಸೀಮಿಯಾ ಪೀಡಿತ ಮಕ್ಕಳಿಗೆ ಟೈಪಿಂಗ್ ಶಿಬಿರ

ಮಂಗಳೂರು: ವಿಶ್ವ ಥಲಸೀಮಿಯಾ ದಿನಾಚರಣೆಯ ಅಂಗವಾಗಿ ನಗರದ ಕೆಎಂಸಿ ಆಸ್ಪತ್ರೆ ಅತ್ತಾವರವು ಮಣಿಪಾಲದ ಕಸ್ತೂಬಾ ಆಸ್ಪತ್ರೆಯ ಪೀಡಿಯಾಟ್ರಿಕ್ ಹೆಮಟಾಲಜಿ - ಆಂಕೊಲಾಜಿ ವಿಭಾಗ ಹಾಗೂ ''ಒನ್ ಗುಡ್ ಸ್ಟೆಪ್ ಫೌಂಡೇಶನ್'' ಸಹಯೋಗದೊಂದಿಗೆ ಉಚಿತ 'ಹೆಚ್‌ಎಲ್‌ಎ ಟೈಪಿಂಗ್' ಶಿಬಿರವನ್ನು ಆಯೋಜಿಸಿತ್ತು.

ಥಲಸೀಮಿಯಾ ಮತ್ತು ಇತರ ರಕ್ತ ಸಂಬಂಧಿತ ಕಾಯಿಲೆಗಳಿಂದ ಬಳಲುತ್ತಿರುವ ಮಕ್ಕಳಿಗೆ ಸೂಕ್ತವಾದ ಮೂಳೆ ಮಜ್ಜೆ ದಾನಿಗಳನ್ನು ಗುರುತಿಸುವುದು ಈ ಶಿಬಿರದ ಮುಖ್ಯ ಉದ್ದೇಶವಾಗಿತ್ತು. ಈ ಸಂದರ್ಭದಲ್ಲಿ ರೋಗಿಗಳು, ಅವರ ಪೋಷಕರು ಮತ್ತು ಒಡಹುಟ್ಟಿದವರಿಗೆ ಅತ್ಯಂತ ದುಬಾರಿ ವೆಚ್ಚದ ಹೆಚ್‌ಎಲ್‌ಎ ಟೈಪಿಂಗ್ ಪರೀಕ್ಷೆಯನ್ನು ಉಚಿತವಾಗಿ ನಡೆಸಲಾಯಿತು. ಶಿಬಿರದಲ್ಲಿ ದಾನಿಗಳ ಹೊಂದಾಣಿಕೆ ಕಂಡುಬರುವ ರೋಗಿಗಳಿಗೆ ಮಣಿಪಾಲದ ಕಸ್ತೂಬಾ ಆಸ್ಪತ್ರೆಯಲ್ಲಿ ಮುಂದಿನ ಹಂತದ ಚಿಕಿತ್ಸೆ ಮತ್ತು ಮೂಳೆ ಮಜ್ಜೆ ಕಸಿ ಮಾಡಲಾಗುವುದು.

ವಿಶ್ವ ಥಲಸೀಮಿಯಾ ದಿನಾಚರಣೆಯ ಅಂಗವಾಗಿ ನಗರದ ಕೆಎಂಸಿ ಆಸ್ಪತ್ರೆ ಅತ್ತಾವರವು ಉಚಿತ 'ಹೆಚ್‌ಎಲ್‌ಎ ಟೈಪಿಂಗ್' ಶಿಬಿರವನ್ನು ಆಯೋಜಿಸಿತ್ತು.

ಕಾರ್ಯಕ್ರಮದಲ್ಲಿ ಮಾತನಾಡಿದ ಮಣಿಪಾಲದ ಕಸ್ತೂಬಾ ಆಸ್ಪತ್ರೆಯ ಪೀಡಿ ಯಾಟ್ರಿಕ್ ಹೆಮಟಾಲಜಿ ಆಂಕೊಲಾಜಿ ವಿಭಾಗದ ಮುಖ್ಯಸ್ಥ ಡಾ. ವಾಸುದೇವ ಭಟ್ ಕೆ., 'ಅನೇಕ ಕುಟುಂಬಗಳಿಗೆ ಈ ಪರೀಕ್ಷೆಯ ವೆಚ್ಚವೇ ಚಿಕಿತ್ಸೆಗೆ ದೊಡ್ಡ ಅಡ್ಡಿಯಾಗಿರುತ್ತದೆ. ಅಂತಹ ಅಗತ್ಯವಿರುವ ಮಕ್ಕಳಿಗೆ ಚಿಕಿತ್ಸೆ ಸುಲಭವಾಗಿ ತಲುಪಿಸುವ ನಿಟ್ಟಿನಲ್ಲಿ ಈ ಶಿಬಿರ ಆಯೋಜಿಸಲಾಗಿದೆ' ಎಂದರು.

ಮಾಹೆ ಬೋಧನಾ ಆಸ್ಪತ್ರೆಗಳ ಸಿಒಒ ಡಾ. ಸುಧಾಕರ್‌ಕಂಟಿಪುಡಿ ಮಾತನಾಡಿ, ಸಂಕಷ್ಟದಲ್ಲಿರುವ ಕುಟುಂಬಗಳಿಗೆ ನೇರವಾಗಿ ನೆರವಾಗುವ ಇಂತಹ ಸಮುದಾಯ ಸೇವೆಗಳಿಗೆ ಸಂಸ್ಥೆ ಸದಾ ಬದ್ಧವಾಗಿದೆ ಎಂದು ತಿಳಿಸಿದರು. ಅತ್ತಾವರ ಕೆಎಂಸಿ ಆಸ್ಪತ್ರೆಯ ವೈದ್ಯಕೀಯ ಅಧೀಕ್ಷಕ ಡಾ. ಚಕ್ರಪಾಣಿ ಉಪಸ್ಥಿತರಿದ್ದರು. ಈ ಶಿಬಿರದಲ್ಲಿ ವಿವಿಧ ಜಿಲ್ಲೆಗಳ ಅನೇಕ ಕುಟುಂಬಗಳು ಭಾಗವಹಿಸಿ ಪ್ರಯೋಜನ ಪಡೆದುಕೊಂಡವು.

ಏಕಾಗ್ರತೆಯಿಂದ ಯಶಸ್ಸು ಸಾಧ್ಯ

ಮೂಡುಬಿದಿರೆ: ಪ್ರತಿಯೊಂದು ವೈಫಲ್ಯವೂ ಜೀವನದಲ್ಲಿ ಮಹತ್ವದ ಪಾಠವನ್ನು ಕಲಿಸಿ ವ್ಯಕ್ತಿಯನ್ನು ಯಶಸ್ಸಿಗೆ ಇನ್ನಷ್ಟು ಹತ್ತಿರಕ್ಕೆ ಕರೆದೊಯ್ಯಬಲ್ಲದು ಎಂದು ನಿವೃತ್ತ ಸೇನಾಧಿಕಾರಿ ಲೆಫ್ಟಿನೆಂಟ್ ಕರ್ನಲ್ ಅಂಕಿತಾ ಶ್ರೀವಾಸ್ತವ ಅಭಿಪ್ರಾಯಪಟ್ಟರು.

ಆಳ್ವಾಸ್ ಶಿಕ್ಷಣ ಪ್ರತಿಷ್ಠಾನದ ವಿ.ಎಸ್. ಆಚಾರ್ಯ ಸಭಾಂಗಣದಲ್ಲಿ ಶನಿವಾರ ರೋಸ್ಟ್ರಮ್ ಸ್ಪೀಕರ್ಸ್ ಕ್ಲಬ್ ವತಿಯಿಂದ ಆಯೋಜಿಸಲಾದ ''ಒಲಿವ್ ಗ್ರೀನ್ ಟು ಬ್ಯೂಟಿ ಕ್ವೀನ್ ತ್ ಎ ಜರ್ನಿ ವಿದಿನ್'' ವಿಶೇಷ ಉಪನ್ಯಾಸ ಕಾರ್ಯಕ್ರಮದಲ್ಲಿ ಮಾತನಾಡಿದರು.

ಭಾರತೀಯ ಸೇನೆಯಲ್ಲಿ ಮಹಿಳಾ ಅಧಿಕಾರಿಯಾಗಿ ಕಾರ್ಯನಿರ್ವಹಿಸಿದ ಅನುಭವಗಳು, ಎದುರಿಸಿದ ಸವಾಲುಗಳು, ವೈಫಲ್ಯಗಳು ಹಾಗೂ ಸಾಧನೆಗಳನ್ನು ಹಂಚಿಕೊಂಡರು. ಸಂಪೂರ್ಣ ಪುರುಷ ಸೈನಿಕರಿಂದ ಕೂಡಿದ ಘಟಕದಲ್ಲಿ ಮಹಿಳಾ ಅಧಿಕಾರಿಯಾಗಿ ತನ್ನ ಸಾಮರ್ಥ್ಯವನ್ನು ಸಾಬೀತುಪಡಿಸುವುದು ಅತ್ಯಂತ ದೊಡ್ಡ ಸವಾಲಾಗಿತ್ತು, ಆದರೆ ಆ ಸವಾಲನ್ನು ಸ್ವೀಕರಿಸಿ ಜಯಿಸಿದ ಪರಿ, ಸದಾ ಪ್ರೇರಣಾದಾಯಕ ಎಂದರು. ಯಶಸ್ಸು ಸಾಧಿಸಲು ಏಕಾಗ್ರತೆ, ದೃಢನಿಶ್ಚಯ ಮತ್ತು ಕ್ರಿಯಾಶೀಲತೆ ಅಗತ್ಯವೆಂದು ವಿದ್ಯಾರ್ಥಿಗಳಿಗೆ ಸಲಹೆ ನೀಡಿದರು. ಕಾರ್ಗಿಲ್ ಯುದ್ಧದ ಅವಧಿಯಲ್ಲಿ ಭಾರತ-ಚೀನಾ ಗಡಿಭಾಗದಲ್ಲಿ ಸೇವೆ ಸಲ್ಲಿಸಿದ ಸಂದರ್ಭವನ್ನು ನೆನಪಿಸಿಕೊಂಡ ಅವರು, ಕರ್ತವ್ಯದ ವೇಳೆ ಗಂಭೀರವಾಗಿ ಗಾಯಗೊಂಡರೂ ತಮ್ಮ ಶಸ್ತ್ರಾಸ್ತ್ರ ನೆಲಕ್ಕೆ ಬೀಳದಂತೆ ಕಾಪಾಡಿಕೊಂಡ ನಿದರ್ಶನವನ್ನು ವಿವರಿಸಿದರು. ವಿದ್ಯಾರ್ಥಿಗಳ ಪ್ರಶ್ನೆಗಳಿಗೆ ಉತ್ತರಿಸುತ್ತಾ, ಮಹಿಳೆಯರು ತಮ್ಮನ್ನು ಸಾಬೀತುಪಡಿಸಲು ಕೃತಕ ಪುರುಷತ್ವದ ಗುಣಗಳನ್ನು ಅಳವಡಿಸಿಕೊಳ್ಳುವ ಬದಲು ತಮ್ಮತನವನ್ನು ಸ್ವೀಕರಿಸಿ ಮತ್ತಷ್ಟು ಬಲಪಡಿಸಿಕೊಳ್ಳಬೇಕು ಎಂದು ಸಲಹೆ ನೀಡಿದರು.

ಮಹಿಳಾ ಸೇನಾ ಅಧಿಕಾರಿಗಳ ಸೇವಾ ಅವಧಿಯನ್ನು 10 ವರ್ಷಗಳಿಂದ 14 ವರ್ಷಗಳಿಗೆ ವಿಸ್ತರಿಸುವ ಹೋರಾಟದಲ್ಲಿಯೂ ತಾವು ಪಾತ್ರವಹಿಸಿದ್ದಾಗಿ ತಿಳಿಸಿದರು.

ಕಾರ್ಯಕ್ರಮದ ಅಧ್ಯಕ್ಷತೆ ವಹಿಸಿದ್ದ ಆಳ್ವಾಸ್ ಶಿಕ್ಷಣ ಪ್ರತಿಷ್ಠಾನದ ಟ್ರಸ್ಟಿ ವಿವೇಕ್ ಆಳ್ವ ಮಾತನಾಡಿ, ಲೆಫ್ಟಿನೆಂಟ್ ಕರ್ನಲ್ ಅಂಕಿತಾ ಶ್ರೀವಾಸ್ತವ ಅವರ ಜೀವನಗಾಥೆ ಮಹಿಳೆಯರಿಗೆ ಮಾತ್ರವಲ್ಲ, ಪುರುಷರಿಗೂ ಪ್ರೇರಣೆದಾಯಕ. ವಿಮರ್ಶೆ ಮತ್ತು ತಿರಸ್ಕಾರಗಳು ಜೀವನದ ಅವಿಭಾಜ್ಯ ಅಂಗವಾಗಿದ್ದು, ಸಾರ್ವಜನಿಕ ಅಭಿಪ್ರಾಯಗಳಿಗೆ ಮಣಿಯದೆ ತಮ್ಮ ಗುರಿಯತ್ತ ದೃಢವಾಗಿ ಸಾಗಬೇಕು ಎಂದು ಅವರು ವಿದ್ಯಾರ್ಥಿಗಳಿಗೆ ಸಲಹೆ ನೀಡಿದರು.

ಕಾರ್ಯಕ್ರಮದಲ್ಲಿ ಫೋರಂ ಅಧ್ಯಕ್ಷೆ ಡಾ. ದೀಪಾ ಕೊಠಾರಿ, ಸಕ್ಷಮ ಮಹಿಳಾ ಘಟಕದ ಸಂಚಾಲಕಿ ಡಾ ಗ್ರೀಷ್ಮಾ ವಿವೇಕ ಆಳ್ವ ಇದ್ದರು. ಶ್ರದ್ಧಾ ಹೆಗ್ಡೆ ನಿರೂಪಿಸಿ, ಫಾತಿಮಾ ವಂದಿಸಿದರು.

ಆಳ್ವಾಸ್ ಶಿಕ್ಷಣ ಪ್ರತಿಷ್ಠಾನದ ವಿ.ಎಸ್. ಆಚಾರ್ಯ ಸಭಾಂಗಣದಲ್ಲಿ ಒಲಿವ್ ಗ್ರೀನ್ ಟು ಬ್ಯೂಟಿ ಕ್ವೀನ್ ತ್ ಎ ಜರ್ನಿ ವಿದಿನ್'' ವಿಶೇಷ ಉಪನ್ಯಾಸ ಕಾರ್ಯಕ್ರಮದಲ್ಲಿ ನಿವೃತ್ತ ಸೇನಾಧಿಕಾರಿ ಲೆಫ್ಟಿನೆಂಟ್ ಕರ್ನಲ್ ಅಂಕಿತಾ ಶ್ರೀವಾಸ್ತವ ಅವರು ಮಾತನಾಡಿದರು.

ನರ್ಸಿಂಗ್ ವೃತ್ತಿ ಮಾನವೀಯತೆ, ಕರುಣೆಯ ಸಂಕೇತ

ಮೂಡುಬಿದಿರೆ: 'ನರ್ಸಿಂಗ್ ಎಂಬುದು ಕೇವಲ ಒಂದು ವೃತ್ತಿಯಲ್ಲ; ಅದು ಮಾನವೀಯತೆ, ಕರುಣೆ ಮತ್ತು ಸೇವೆಯ ಸಂಕೇತವಾದ ಮಹೋನ್ನತ ಜೀವನಪಥ' ಎಂದು ಮಣಿಪಾಲ ಕಾಲೇಜ್ ಆಫ್ ನರ್ಸಿಂಗ್ನ ಡೀನ್ ಡಾ. ಜುಡಿತ್ ಏಂಜೆಲಿಟಾ ನೊರೊನ್ಹಾ ಹೇಳಿದರು.

ಆಳ್ವಾಸ್ ಕಾಲೇಜ್ ಆಫ್ ನರ್ಸಿಂಗ್ ವತಿಯಿಂದ ಶನಿವಾರ ಹಮ್ಮಿಕೊಳ್ಳಲಾಗಿದ್ದ ಅಂತರರಾಷ್ಟ್ರೀಯ ದಾದಿಯರ ದಿನಾಚರಣೆ, ದೀಪ ಪ್ರಜ್ವಲನೆ ಹಾಗೂ ಪ್ರತಿಜ್ಞಾವಿಧಿ ಸ್ವೀಕಾರ ಸಮಾರಂಭದಲ್ಲಿ ಮುಖ್ಯ ಅತಿಥಿಯಾಗಿ ಅವರು ಮಾತನಾಡಿದರು.

ಸೇವೆಯೇ ಜೀವನದ ಗುರಿ:

ನರ್ಸಿಂಗ್ ವಿದ್ಯಾರ್ಥಿಗಳನ್ನು ಅಭಿನಂದಿಸಿದ ಅವರು, 'ಇದು ಕೇವಲ ನಿಮ್ಮ ಶೈಕ್ಷಣಿಕ ಜೀವನದ ಆರಂಭವಲ್ಲ, ಬದಲಿಗೆ ಸೇವೆ, ಕಾಳಜಿ ಮತ್ತು ಮಾನವೀಯ ಮೌಲ್ಯಗಳಿಗೆ ಸಮರ್ಪಿತವಾದ ಜೀವನಯಾನದ ಆರಂಭ' ಎಂದು ಬಣ್ಣಿಸಿದರು. ಫ್ಲಾರೆನ್ಸ್ ನೈಟಿಂಗೇಲ್ ಅವರ ಸೇವಾ ಮನೋಭಾವವನ್ನು ಸ್ಮರಿಸಿದ ಅವರು, ಕ್ರಿಮಿಯನ್ ಯುದ್ಧದ ಸಂದರ್ಭದಲ್ಲಿ ಅವರು ಮಾಡಿದ ತ್ಯಾಗವೇ ಇಂದಿನ ದೀಪ ಪ್ರಜ್ವಲನೆ ಸಂಪ್ರದಾಯಕ್ಕೆ ಪ್ರೇರಣೆ ಎಂದರು.

'ದೀಪವು ಕೇವಲ ಬೆಳಕಿನ ಸಂಕೇತವಲ್ಲ; ಅದು ಜ್ಞಾನ ಮತ್ತು ಸೇವಾ ಮನೋಭಾವದ ಪ್ರತೀಕ. ಇಂದು ನೀವು ಹಚ್ಚಿದ ಈ ದೀಪವು ರೋಗಿಗಳ ಬದುಕಿನಲ್ಲಿ ಆಶಾಕಿರಣವಾಗಬೇಕು' ಎಂದು ಹಾರೈಸಿದರು.

ಆಳ್ವಾಸ್ ಕಾಲೇಜ್ ಆಫ್ ನರ್ಸಿಂಗ್ ವತಿಯಿಂದ ಅಂತರರಾಷ್ಟ್ರೀಯ ದಾದಿಯರ ದಿನಾಚರಣೆ, ದೀಪ ಪ್ರಜ್ವಲನೆ ಹಾಗೂ ಪ್ರತಿಜ್ಞಾವಿಧಿ ಸ್ವೀಕಾರ ಸಮಾರಂಭ ನಡೆಯಿತು.

ಎ.ಪಿ.ಜೆ. ಅಬ್ದುಲ್ ಕಲಾಂ ಅವರ ಯಶಸ್ಸಿನ ಸೂತ್ರಗಳನ್ನು ಉಲ್ಲೇಖಿಸಿದ ಅವರು, ಸ್ಪಷ್ಟ ಗುರಿ, ನಿರಂತರ ಜ್ಞಾನಾರ್ಜನೆ, ಕಠಿಣ ಪರಿಶ್ರಮ ಮತ್ತು ಸವಾಲುಗಳನ್ನು ಎದುರಿಸುವ ಧೈರ್ಯವನ್ನು ಬೆಳೆಸಿಕೊಳ್ಳಲು ವಿದ್ಯಾರ್ಥಿಗಳಿಗೆ ಕರೆ ನೀಡಿದರು.

ಪರಂಪರೆಯ ಹೆಮ್ಮೆ : ಆಳ್ವಾಸ್ ಶಿಕ್ಷಣ ಪ್ರತಿಷ್ಠಾನದ ಟ್ರಸ್ಟಿ ವಿವೇಕ್ ಆಳ್ವ ಮಾತನಾಡಿ, 'ನರ್ಸಿಂಗ್ ಕಾಲೇಜು ಸ್ಥಾಪನೆಯಾದ ದಿನದಿಂದಲೂ ನೂತನ ವಿದ್ಯಾರ್ಥಿಗಳಿಂದ ದೀಪ ಪ್ರಜ್ವಲನೆ ನಡೆಸಿಕೊಂಡು ಬರುತ್ತಿರುವುದು ಹೆಮ್ಮೆಯ ಸಂಗತಿ. ಇದು ಸಮಾಜಕ್ಕೆ ಮಾನವೀಯತೆಯ ಬೆಳಕನ್ನು ಹಂಚುವ ಸಂಕೇತವಾಗಿದೆ' ಎಂದರು. ಯಾವುದೇ ಒಳ್ಳೆಯ ಕೆಲಸವನ್ನು ಆರಂಭಿಸಲು ಸರಿಯಾದ ಸಮಯಕ್ಕಾಗಿ ಕಾಯುವ ಅಗತ್ಯವಿಲ್ಲ, ಆತ್ಮವಿಶ್ವಾಸ ಮತ್ತು ಸಂಕಲ್ಪವಿದ್ದರೆ ಸಾಕು ಎಂದು ಅವರು ಕಿವಿಮಾತು ಹೇಳಿದರು. ಸಮಾರಂಭದಲ್ಲಿ ವಿದ್ಯಾರ್ಥಿಗಳು ಪ್ರತಿಜ್ಞಾವಿಧಿ ಸ್ವೀಕರಿಸಿದರು. ಕಾಲೇಜಿನ ಪ್ರಾಂಶುಪಾಲ ಡಾ. ಯತಿಕುಮಾರ್‌ಸ್ವಾಮಿಗೌಡ, ಶೈಲಾ ಮೆಂಡಿಸ್, ಉಪಪ್ರಾಂಶುಪಾಲೆ ರೇಣುಕಾ ಭಂಡಾರಿ ಉಪಸ್ಥಿತರಿದ್ದರು. ಕವಿತಾ ಡಿಸಿಲ್ವಾ ಕಾರ್ಯಕ್ರಮ ನಿರೂಪಿಸಿ, ವಂದಿಸಿದರು.

ಕರ್ನಾಟಕ ಆರ್ಥೋಪೆಡಿಕ್ ಅಸೋಸಿಯೇಷನ್ ಮತ್ತು ಕೆಎಂಸಿ ಮಂಗಳೂರು ಸಹಯೋಗದಲ್ಲಿ ಮಂಗಳೂರು ನಗರದ ಅತ್ತಾವರ ಕೆಎಂಸಿಯಲ್ಲಿ ಆರ್ಥೋಪೆಡಿಕ್ಸ್‌ನಲ್ಲಿ 3ಡಿ ಮುದ್ರಣದ ಕುರಿತು ವೈದ್ಯಕೀಯ ಶಿಕ್ಷಣ ಕಾರ್ಯಾಗಾರ ನಡೆಯಿತು. ಕರ್ನಾಟಕ ಆರ್ಥೋಪೆಡಿಕ್ ಅಸೋಸಿಯೇಷನ್ನ ಅಧ್ಯಕ್ಷ ಡಾ. ಬಿ. ಸಚ್ಚಿದಾನಂದ ರೈ, ಕೆಎಂಸಿ ಮಂಗಳೂರಿನ ಅಸೋಸಿಯೇಟ್ ಡೀನ್ ಡಾ. ಅಶ್ಫಾಕ್ ಮಹಮ್ಮದ್ ಮತ್ತು ಸಿಎಎಸ್ ಅಧ್ಯಕ್ಷ ಡಾ. ಸುದೀಪ್ ಶೆಟ್ಟಿ ಕಾರ್ಯಾಗಾರ ಉದ್ಘಾಟಿಸಿದರು.

ಸಚಿವರಾಗಿ ಡಿ.ಸುಧಾಕರ್ ಉತ್ತಮ ಸೇವೆ

ಧರ್ಮಸ್ಥಳ: ಯೋಜನೆ ಮತ್ತು ಸಾಂಖಿಕ ಸಚಿವರಾಗಿದ್ದ ಡಿ. ಸುಧಾಕರ್‌ಚಳ್ಳಕೆರೆ, ಅವರು ನಿಧನರಾದ ವಿಚಾರ ತಿಳಿದು ವಿಷಾದವಾಯಿತು. ರಾಜಕೀಯ ಕ್ಷೇತ್ರದಲ್ಲಿ ಹೆಚ್ಚಿನ ಅನುಭವ ಹೊಂದಿದ್ದ ಅವರು ಶಾಸಕರಾಗಿ, ಸಚಿವರಾಗಿ ಉತ್ತಮ ಸೇವೆ ಮಾಡಿರುತ್ತಾರೆ ಎಂದು ದಕ್ಷಿಣ ಕನ್ನಡ ಜಿಲ್ಲೆಯ ಧರ್ಮಸ್ಥಳ ಮಂಜುನಾಥೇಶ್ವರ ದೇವಸ್ಥಾನದ ಧರ್ಮಾಧಿಕಾರಿ ಡಾ. ಡಿ. ವೀರೇಂದ್ರ ಹೆಗ್ಗಡೆಯವರು ತಿಳಿಸಿದರು.

ಶ್ರೀಕ್ಷೇತ್ರ ಧರ್ಮಸ್ಥಳದ ಅಪಾರ ಅಭಿಮಾನಿಯೂ, ಭಕ್ತರೂ ಆಗಿದ್ದು ಅನೇಕ ಬಾರಿ ಇಲ್ಲಿಗೆ ಬಂದು ದೇವರ ದರ್ಶನವನ್ನು ಪಡೆದು ನನ್ನೊಂದಿಗೆ ಹೆಚ್ಚು ಕಾಲ ಮಾತುಕತೆ ನಡೆಸಿ ಹೋಗುತ್ತಿದ್ದರು. ಇತ್ತೀಚೆಗೆ ಧರ್ಮಸ್ಥಳಕ್ಕೆ ಬಂದ ಸಂದರ್ಭದಲ್ಲಿ ನಮ್ಮ ಆನೆ ಮರಿ 'ಶಿವಾನಿ'ಯ ಹುಟ್ಟುಹಬ್ಬದಲ್ಲಿ ಸಂತೋಷದಿಅದ ಭಾಗವಹಿಸಿ ಸಂಭ್ರಮಿಸಿರುವುದು ನನಗೆ ಇನ್ನೂ ಸ್ಮರಣೆಯಲ್ಲಿದೆ.

ಸರಕಾರವು ತಮಗೆ ನೀಡಿದ ಜವಾಬ್ದಾರಿಯನ್ನು ಸಮರ್ಪಕವಾಗಿ ನಿರ್ವಹಿಸಿ ಜನಾನುರಾಗಿಯಾಗಿದ್ದ ಅವರು ಪಕ್ಷದ ವರಿಷ್ಠರೊಂದಿಗೆ ಸೌಹಾರ್ದಯುತ ಸಂಪರ್ಕವನ್ನು ಇಟ್ಟುಕೊಂಡು ತಮ್ಮ ಕ್ಷೇತ್ರದಲ್ಲಿ ಉತ್ತಮ ಸೇವಾಕಾರ್ಯಗಳನ್ನು ಮಾಡುತ್ತಿರುವುದನ್ನು ನಾನು ಗಮನಿಸಿದ್ದೇನೆ.

ಧರ್ಮಸ್ಥಳದಲ್ಲಿ ಭಗವಾನ್ ಬಾಹುಬಲಿ ಸ್ವಾಮಿಯ ಮಹಾಮಸ್ತಕಾಭಿಷೇಕದ ಸಮಿತಿಯ ಸಭೆಗಳಲ್ಲಿ ಆಸಕ್ತಿಯಿಂದ ಭಾಗವಹಿಸುತ್ತಿದ್ದ ಅವರು, ಮಸ್ತಕಾಭಿಷೇಕದ ಯಶಸ್ಸಿಗೆ ಸಕ್ರಿಯ ಸಹಕಾರ ನೀಡಿ ಪ್ರೋತ್ಸಾಹಿಸುತ್ತಿದ್ದರು. ಅಲ್ಪಕಾಲದ ಅನಾರೋಗ್ಯದಿಂದ ಅಗಲಿದ ಡಿ. ಸುಧಾಕರ್ ಅವರ ಆತ್ಮಕ್ಕೆ ಚಿರಶಾಂತಿಯನ್ನು ಕೋರುತ್ತೇನೆ ಹಾಗೂ ಕುಟುಂಬಸ್ಥರಿಗೆ ಅವರ ಅಗಲುವಿಕೆಯಿಂದ ಉಂಟಾದ ದುಃಖವನ್ನು ಸಹಿಸುವ ಶಕ್ತಿ-ತಾಳ್ಮೆಯನ್ನಿತ್ತು ಶ್ರೀ ಮಂಜುನಾಥ ಸ್ವಾಮಿ ಹರಸಲೆಂದು ಪ್ರಾರ್ಥಿಸುತ್ತೇನೆ.

ಧರ್ಮಸ್ಥಳದಲ್ಲಿ ಸಚಿವ ಡಿ. ಸುಧಾಕರ್‌ಆನೆ ಮರಿ 'ಶಿವಾನಿ'ಯ ಹುಟ್ಟುಹಬ್ಬ ಸಂಭ್ರಮದಲ್ಲಿ.

ಅಕ್ರಮ ಪಡಿತರ ಅಕ್ಕಿ ಜಪ್ತಿ: ಆರೋಪಿಯ ಬಂಧನ

ಬಂಟ್ವಾಳ: ವಿಟ್ಲ ಕಸಬಾ ಗ್ರಾಮದ ಶಿವಾಜಿ ನಗರದಲ್ಲಿ ಆಟೋರಿಕ್ಷಾದಲ್ಲಿ ಅಕ್ರಮವಾಗಿ ದಾಸ್ತಾನು ಇರಿಸಲಾಗಿದ್ದ ಪಡಿತರ ಅಕ್ಕಿಯನ್ನು ಪೊಲೀಸರು ಮತ್ತು ಆಹಾರ ಇಲಾಖೆಯ ಅಧಿಕಾರಿಗಳು ಜಂಟಿ ಕಾರ್ಯಾಚರಣೆ ನಡೆಸಿ ವಶಪಡಿಸಿಕೊಂಡಿದ್ದಾರೆ. ಪ್ರಕರಣಕ್ಕೆ ಸಂಬಂಧಿಸಿದಂತೆ ಆರೋಪಿಯನ್ನು ಬಂಧಿಸಲಾಗಿದೆ.

ಘಟನೆಯ ವಿವರ: ಶಿವಾಜಿ ನಗರದ ಮನೆಯೊಂದರ ಅಂಗಳದಲ್ಲಿ ನಿಲ್ಲಿಸಲಾಗಿದ್ದ ಆಟೋರಿಕ್ಷಾದಲ್ಲಿ (ಕೆಎ-70-ಎ-2034) ಪಡಿತರ ಅಕ್ಕಿಯನ್ನು ಅಕ್ರಮವಾಗಿ ಸಂಗ್ರಹಿಸಿಡಲಾಗಿದೆ ಎಂಬ ಖಚಿತ ಮಾಹಿತಿ ಆಹಾರ ನಿರೀಕ್ಷಕರಿಗೆ ಲಭಿಸಿತ್ತು.

ಭಾನುವಾರ ಬೆಳಿಗ್ಗೆ ಬಂಟ್ವಾಳ ತಾಲೂಕು ಆಹಾರ ನಿರೀಕ್ಷಕ ಎ. ಪ್ರಶಾಂತ್ ಶೆಟ್ಟಿ, ಕಚೇರಿ ಸಿಬ್ಬಂದಿ ಹಾಗೂ ವಿಟ್ಲ ಠಾಣಾ ಪೊಲೀಸ್ ಉಪನಿರೀಕ್ಷಕ ರಾಮಕೃಷ್ಣ ನೇತೃತ್ವದ ತಂಡ ಸ್ಥಳಕ್ಕೆ ದಾಳಿ ನಡೆಸಿದೆ.

ವಶಪಡಿಸಿಕೊಂಡ ಸೊತ್ತುಗಳು: ದಾಳಿಯ ವೇಳೆ ಆಟೋರಿಕ್ಷಾದಲ್ಲಿದ್ದ 15 ಪ್ಲಾಸ್ಟಿಕ್ ಚೀಲಗಳಲ್ಲಿ ತುಂಬಿದ್ದ ಒಟ್ಟು 679.38 ಕೆಜಿ ತೂಕದ ಪಡಿತರ ಅಕ್ಕಿಯನ್ನು ವಶಕ್ಕೆ ಪಡೆಯಲಾಗಿದೆ. ಇದರ ಅಂದಾಜು ಮೌಲ್ಯ 23,098 ಎಂದು ತಿಳಿಸಲಾಗಿದೆ.

ಆರೋಪಿಯ ಬಂಧನ: ಸ್ಥಳದಲ್ಲಿದ್ದ ವಿಟ್ಲ ಕಸಬಾ ನಿವಾಸಿ ಅಲಿ ಅಕ್ಬರ್(40) ಎಂಬಾತನನ್ನು ವಿಚಾರಣೆಗೆ ಒಳಪಡಿಸಿದಾಗ, ಅಕ್ರಮವಾಗಿ ಅಕ್ಕಿ ದಾಸ್ತಾನು ಮಾಡಿರುವುದನ್ನು ಒಪ್ಪಿಕೊಂಡಿದ್ದಾನೆ. ಈ ಹಿನ್ನೆಲೆಯಲ್ಲಿ ಆರೋಪಿಯನ್ನು ಬಂಧಿಸಿ, ಅಕ್ಕಿ ಹಾಗೂ ಆಟೋರಿಕ್ಷಾವನ್ನು ವಶಪಡಿಸಿಕೊಳ್ಳಲಾಗಿದೆ.

ವಿಟ್ಲ ಪೊಲೀಸ್ ಠಾಣೆಯಲ್ಲಿ ಅಗತ್ಯ ವಸ್ತುಗಳ ಕಾಯ್ದೆ 1955 ಹಾಗೂ ಸಾರ್ವಜನಿಕ ವಿತರಣಾ ಪದ್ಧತಿ ನಿಯಂತ್ರಣ ಆದೇಶ 2016ರ ಅಡಿಯಲ್ಲಿ ಪ್ರಕರಣ ದಾಖಲಾಗಿದ್ದು, ಪೊಲೀಸರು ಮುಂದಿನ ತನಿಖೆ ಕೈಗೊಂಡಿದ್ದಾರೆ.

ವಿಟ್ಲ ಕಸಬಾ ಗ್ರಾಮದ ಶಿವಾಜಿ ನಗರದಲ್ಲಿ ಅಕ್ರಮವಾಗಿ ದಾಸ್ತಾನು ಇರಿಸಲಾಗಿದ್ದ ಪಡಿತರ ಅಕ್ಕಿಯನ್ನು ಪೊಲೀಸರು ಮತ್ತು ಆಹಾರ ಇಲಾಖೆಯ ಅಧಿಕಾರಿಗಳು ಜಂಟಿ ಕಾರ್ಯಾಚರಣೆ ನಡೆಸಿ ವಶಪಡಿಸಿಕೊಂಡಿದ್ದಾರೆ.

ಸಮಾಚಾರ ಸಣ್ಣದಲ್ಲ

ಯಕ್ಷಗಾನ ಪ್ರದರ್ಶನ ಮೇ 23ರಂದು

ಸಾಗರ: ಬೆಳೆಯೂರು ಶ್ರೀಮಹಾಗಣಪತಿ ಯಕ್ಷಗಾನ ಟ್ರಸ್ಟ್ ಹಾಗೂ ಸಾಗರ ಪ್ರಾಂತ್ಯ ಯಕ್ಷಗಾನ ಅಭಿಮಾನಿಗಳ ಬಳಗ ಸಂಯುಕ್ತವಾಗಿ 24 ನೇ ವರ್ಷದ ಯಕ್ಷಗಾನ ಬಯಲಾಟ ಪ್ರದರ್ಶನವನ್ನು ಮೇ 23 ರಂದು ಬೆಳೆಯೂರಿನ ಶ್ರೀರಾಮೇಶ್ವರ ದೇವಸ್ಥಾನ ಆವರಣದಲ್ಲಿ ಏರ್ಪಡಿಸಿದೆ. ದಕ್ಷಿಣೋತ್ತರ ಜಿಲ್ಲೆಯ ಪ್ರಸಿದ್ಧ ಕಲಾವಿದರ ಕೂಡುವಿಕೆಯಲ್ಲಿ ನಾರಾಯಣ ಭಟ್ ವಿರಚಿತ ಪಾಪಣ್ಣ ವಿಜಯ ಗುಣಸುಂದರಿ ಮತ್ತು ಹೊಸ್ತೋಟ ಮಂಜುನಾಥ್ ಭಾಗವತರು ರಚಿಸಿರುವ ವೀರವರ್ಮ ಕಾಳಗ ಎನ್ನುವ ಎರಡು ಪ್ರಸಂಗಗಳ ಪ್ರದರ್ಶನ ನಡೆಯಲಿದೆ. ರಾತ್ರಿ 9.30 ರಿಂದ ನಡೆಯಲಿರುವ ಈ ಪ್ರದರ್ಶನದ ಹಿಮ್ಮೇಳದಲ್ಲಿ ರಾಘವೇಂದ್ರ ಆಚಾರ್ಯ ಜನ್ಸಾಲೆ ಹಾಗೂ ರಾಮಕೃಷ್ಣ ಹೆಗಡೆ ಹಿಲ್ಲೂರು ಭಾಗವತಿಕೆಯಲ್ಲಿ ಸುನೀಲಭಂಡಾರಿ, ಶಶಾಂಕ ಆಚಾರ್ಯ ಮದ್ದಲೆಯಲ್ಲಿ ಹಾಗೂ ಸುಜನ್ ಹಾಲಾಡಿ, ಪ್ರಜ್ವಲ ಮುಂಡಾಡಿ ಚಂಡೆಯಲ್ಲಿ ಪಾಲ್ಗೊಳ್ಳಲಿದ್ದಾರೆ. ಇನ್ನು ಮುಮ್ಮೇಳದಲ್ಲಿ ಜಲವಳ್ಳಿ ವಿದ್ಯಾಧರರಾವ್, ಶಂಕರ ಹೆಗಡೆ ನೀಲ್ಕೋಡು, ಪ್ರಸನ್ನ ಶೆಟ್ಟಿಗಾರ್, ಸುಬ್ರಮಣ್ಯ ಯಲಗುಪ್ಪ, ನಾಗರಾಜ್ ಕುಂಕಿಪಾಲ್, ಈಶ್ವರ ನಾಯ್ಕ, ಮಹಾಬಲೇಶ್ವರ ಗೌಡ, ರಾಜೇಶ್ ಭಂಡಾರಿ, ಕಾರ್ತಿಕ್ ಚಿಟ್ಟಾಣಿ, ವಿನಯ್ ಬೇರೊಳ್ಳಿ, ಸನ್ಮಯ ಭಟ್, ಕಾರ್ತಿಕ್ ಕಣ್ಣಿ, ಪವನ್ ಕುಮಾರ್, ಸಂತೋಷ ಮತ್ತಿತರು ಪಾಲ್ಗೊಳ್ಳಲಿದ್ದಾರೆ.

ನಾಳೆ ಉಚಿತ ಶ್ರವಣ ತಪಾಸಣೆ ಶಿಬಿರ

ಸಾಗರ: ಲಯನ್ಸ್ ಕ್ಲಬ್ ಸಾಗರ ಶ್ರೀಗಂಧ ಹಾಗೂ ಸರಕಾರಿ ನೌಕರರ ಮತ್ತು ನಿವೃತ್ತ ನೌಕರರ ಸಂಘದ ಸಂಯುಕ್ತ ಆಶ್ರಯದಲ್ಲಿ ಟೀಮ್ ಈಶ್ವರ ಮಲ್ಪೆಯವರ ಸಹಯೋಗದಲ್ಲಿ ಉಚಿತ ಶ್ರವಣ ತಪಾಸಣೆ ಮತ್ತು ಶ್ರವಣ ಯಂತ್ರಕ್ಕೆ ಸಹಾಯಧನ ವಿತರಣೆ ಕಾರ್ಯಕ್ರಮ ಮೇ 12 ರಂದು ಸರಕಾರಿ ಉರ್ದು ಸರಕಾರಿ ಪ್ರೌಢಶಾಲೆಯ ಸಭಾಂಗಣದಲ್ಲಿ ಏರ್ಪಡಿಸಲಾಗಿದೆ. ಅಂದು ಬೆಳಗ್ಗೆ 10 ಗಂಟೆಯಿಂದ ಸಂಜೆ 5 ಗಂಟೆಯ ವರೆಗೆ ನಡೆಯುವ ಈ ಕಾರ್ಯಕ್ರಮದಲ್ಲಿ ಪಾಲ್ಗೊಳ್ಳುವ ಆಸಕ್ತರು ನೋಂದಾವಣೆ ಮಾಡಿಕೊಳ್ಳತಕ್ಕದ್ದು, ವಿಶೇಷವಾಗಿ ಹಿರಿಯವರಿಗೆ ಮೊದಲ ಆದ್ಯತೆ ನೀಡಲಾಗುವುದು ಎಂದು ಸಂಘಟಕರು ತಿಳಿಸಿದ್ದಾರೆ.

ಕಾರ್ಯಾಧ್ಯಕ್ಷರಾಗಿ ನರಸಿಂಹ ನೇಮಕ

ಶಿವಮೊಗ್ಗ: ಶಿವಮೊಗ್ಗ ಜಿಲ್ಲಾ ಜನತಾದಳದ ಜಿಲ್ಲಾ ಕಾರ್ಯಾಧ್ಯಕ್ಷರಾಗಿ ನರಸಿಂಹ ಗಂಧದಮನೆಯವರನ್ನು ನೇಮಕ ಮಾಡಲಾಗಿದೆ. ನರಸಿಂಹ ಗಂಧದಮನೆಯವರು ದುರ್ಗಿಗುಡಿ ಕೋ-ಆಪರೇಟಿವ್ ಬ್ಯಾಂಕ್‌ನ ಅಧ್ಯಕ್ಷರಾಗಿದ್ದಾರೆ. ಹಾಗೆಯೇ ಶಿವಮೊಗ್ಗ ಹೌಸಿಂಗ್ ಕೋ-ಆಪರೇಟಿವ್, ಜಿಲ್ಲಾ ಸಹಕಾರ ಯೂನಿಯನ್ನಿನ ನಿರ್ದೇಶಕರಾಗಿದ್ದಾರೆ.. ಪಕ್ಷದ ಸಂಘಟನೆಯಲ್ಲಿ ಈಗಾಗಲೇ ಗುರುತಿಸಿಕೊಂಡಿರುವ ಇವರನ್ನು ಜಿಲ್ಲಾಧ್ಯಕ್ಷ ಕೆ.ಎನ್.ರಾಮಕೃಷ್ಣ ಅವರು ಕಾರ್ಯಾಧ್ಯಕ್ಷರನ್ನಾಗಿ ನೇಮಕ ಮಾಡಿದ್ದಾರೆ. ತಮಗೆ ನೀಡಿರುವ ಜವಾಬ್ದಾರಿಯನ್ನು ಅತ್ಯಂತ ಸಮರ್ಥವಾಗಿ ಮತ್ತು ಪ್ರಾಮಾಣಿಕವಾಗಿ ಮಾಡುವೆ. ಪಕ್ಷದ ಹಿರಿಯ ಮುಖಂಡರನ್ನು, ಕಾರ್ಯಕರ್ತರನ್ನು ವಿಶ್ವಾಸಕ್ಕೆ ತೆಗೆದಕೊಂಡು ಕೆಳಹಂತದಿಂದ ಪಕ್ಷ ಸಂಘಟಿಸುವೆ ಎಂದು ನರಸಿಂಹ ಗಂಧದಮನೆ ತಿಳಿಸಿದ್ದಾರೆ.

ವಾಸವಿ ವಿದ್ಯಾಸಂಸ್ಥೆ ರಾಷ್ಟ್ರಕ್ಕೆ ದೊಡ್ಡ ಶಕ್ತಿ

ಶಿವಮೊಗ್ಗ: ನಗರದ ವಾಸವಿ ವಿದ್ಯಾಸಂಸ್ಥೆಯು ಭವಿಷ್ಯದಲ್ಲಿ ಇಡಿ ರಾಷ್ಟ್ರಕ್ಕೆ ದೊಡ್ಡ ಶಕ್ತಿಯಾಗಲಿದೆ ಎಂದು ಮಾಜಿ ಉಪಮುಖ್ಯಮಂತ್ರಿ ಕೆ.ಎಸ್.ಈಶ್ವರಪ್ಪ ಹೇಳಿದರು. ನಗರದ ಕೋಟೆ ರಸ್ತೆಯಲ್ಲಿ ಶುಕ್ರವಾರ ಪ್ರತಿಷ್ಠಿತ ವಾಸವಿ ವಿದ್ಯಾಲಯದ ನೂತನ ಶೈಕ್ಷಣಿಕ ಸಂಕೀರ್ಣ ಉದ್ಘಾಟಿಸಿ ಮಾತನಾಡಿದ ಅವರು, ಸಮಾಜದಲ್ಲಿ ಮಧ್ಯಮ ವರ್ಗದವರು, ಬಡವರು ಹಾಗೂ ಶ್ರೀಮಂತರೂ ಇದ್ದಾರೆ. ಅವರೆಲ್ಲರೂ ನೆರವಿನಿಂದಲೇ ಭವ್ಯವಾದ ಶೈಕ್ಷಣಿಕ ಸಂಕೀರ್ಣ ವಾಸವಿ ಆವರಣದಲ್ಲಿ ತಲೆ ಎತ್ತಿರುವುದು ಹೆಮ್ಮೆಯ ಸಂಗತಿ ಎಂದರು. ರಾಷ್ಟ್ರಮಟ್ಟದ ಬನ್ಸಾಲ್ ವಿದ್ಯಾಸಂಸ್ಥೆಯು ವಾಸವಿ ಸಂಸ್ಥೆಯೊಂದಿಗೆ ಕೈಜೋಡಿಸಿ ಪಿಯು ವಿಜ್ಞಾನ ಕಾಲೇಜು ಆರಂಭಿಸಿದೆ. ವಾಸವಿ ಜನಾಂಗವೇ ಶಿವಮೊಗ್ಗಕ್ಕೆ ದೊಡ್ಡ ಆಸ್ತಿಯಾಗಿದ್ದು ಶೈಕ್ಷಣಿಕವಾಗಿ, ಧಾರ್ಮಿಕವಾಗಿ ದೊಡ್ಡ ಕೆಲಸ ಮಾಡುತ್ತಿದೆ. ವಾಸವಿ ಸಂಸ್ಥೆಯ ಎಲ್ಲ ಕೆಲಸಗಳಿಗೂ ಶುಭವಾಗಲಿ ಎಂದು ಹಾರೈಸಿದರು. ವಾಸವಿ ಮಹಾವಿದ್ಯಾಲಯದ ಕಾರ್ಯದರ್ಶಿ ಎಸ್.ಕೆ.ಶೇಷಾಚಲ ಪ್ರಾಸ್ತಾವಿಕ ಮಾತನಾಡಿದರು. ಕಾಲೇಜಿನ ಹಳೇ ವಿದ್ಯಾರ್ಥಿ,ಆಚಾರ್ಯ ಶಾಮಶಂಕರ ಭಟ್ ಅವರು ನೂತನ ಕಟ್ಟಡವನ್ನು ಉದ್ಘಾಟಿಸಿ ಮಾತನಾಡಿದರು. ವಾಸವಿ ಶಾಲೆ ಸಂಸ್ಥಾಪಕ ಅಧ್ಯಕ್ಷ ಭೂಪಾಳಂ ಶಶಿಧರ್ ಮತ್ತು ವಿಧಾನ ಪರಿಷತ್ ಮಾಜಿ ಸಭಾಪತಿ ಡಿ.ಎಚ್.ಶಂಕರಮೂರ್ತಿ ಅವರಿಗೆ ಗೌರವ ಸಮರ್ಪಿಸಲಾಯಿತು. ವಾಸವಿ ವಿದ್ಯಾಲಯದ ಅಧ್ಯಕ್ಷ ಬಿ.ಎಲ್.ಶಾಮಸುಂದರ್ ಅಧ್ಯಕ್ಷತೆ ವಹಿಸಿದ್ದರು. ಶಾಸಕ ಎಸ್.ಎನ್.ಚನ್ನಬಸಪ್ಪ, ಎಂಎಲ್‌ಸಿ ಡಿ.ಎಸ್.ಅರುಣ್, ಮಂಗಳೂರಿನ ತ್ರಿವಿಕ್ ಫೌಂಡೇಶನ್ ಅಧ್ಯಕ್ಷ ಗೋಪಾಲಕೃಷ್ಣ ಶೆಟ್ಟಿ, ಶಿವಮೊಗ್ಗದ ಡಿಇಸಿಟಿ ಕಾರ್ಯದರ್ಶಿ ಎಂ.ಎಸ್. ಪ್ರಶಾಂತ್, ಪ್ರಮುಖರಾದ ಎಚ್.ಮಂಜುನಾಥ, ಎಸ್.ಎನ್.ಹಾಲಪ್ಪ, ನಾಗರಾಜ್ ಉಪಸ್ಥಿತರಿದ್ದರು.

{ಈಶ್ವರ ಖಂಡ್ರೆ} ಸಚಿವ

ರಾಜ್ಯದ ಯೋಜನೆ ಮತ್ತು ಸಾಂಖ್ಯಿಕ ಇಲಾಖೆ ಸಚಿವ ಡಿ. ಸುಧಾಕರ್ ಅವರ ನಿಧನದ ಸುದ್ದಿ ತಿಳಿದು ಅತ್ಯಂತ ದುಃಖವಾಯಿತು. ಸರಳ ಸಜ್ಜನಿಕೆಯ ವ್ಯಕ್ತಿತ್ವ, ಜನಪರ ಕಾಳಜಿ ಹಾಗೂ ಸಾರ್ವಜನಿಕ ಜೀವನದಲ್ಲಿ ತಮ್ಮದೇ ಆದ ಛಾಪು ಮೂಡಿಸಿದ್ದ ಡಿ. ಸುಧಾಕರ್ ಅವರ ಅಗಲಿಕೆ ರಾಜ್ಯಕ್ಕೆ ತುಂಬಲಾರದ ನಷ್ಟವಾಗಿದೆ ಹಾಗೂ ಅಪಾರ ಅಭಿಮಾನಿಗಳಿಗೆ ಈ ದುಃಖವನ್ನು ಭರಿಸುವ ಶಕ್ತಿಯನ್ನು ನೀಡಲಿ ಎಂದು ಪ್ರಾರ್ಥಿಸುತ್ತೇನೆ

ಕುವೆಂಪು ರಂಗಮಂದಿರದಲ್ಲಿ ಹೇಮರೆಡ್ಡಿ ಮಲ್ಲಮ್ಮ ಜಯಂತಿ | ಶಾಸಕ ಎಸ್.ಎನ್.ಚನ್ನಬಸಪ್ಪ ಅಭಿಮತ

ಭಕ್ತಿ, ತಾಳ್ಮೆಯ ಪ್ರತೀಕ ಹೇಮರೆಡ್ಡಿ ಮಲ್ಲಮ್ಮ

ಶಿವಮೊಗ್ಗ: ಶಿವಶರಣೆ ಹೇಮರೆಡ್ಡಿ ಮಲ್ಲಮ್ಮ ಭಕ್ತಿ ಮತ್ತು ತಾಳ್ಮೆಯ ಪ್ರತೀಕವಾಗಿದ್ದು, ಅವರ ಪರಹಿತ ಚಿಂತನೆ ನಮ್ಮೆಲ್ಲರಿಗೆ ಮಾದರಿಯಾಗಿದೆ ಎಂದು ಶಾಸಕ ಎಸ್.ಎನ್.ಚನ್ನಬಸಪ್ಪ ತಿಳಿಸಿದರು.

ಜಿಲ್ಲಾಡಳಿತ, ಜಿಲ್ಲಾ ಪಂಚಾಯತ್, ಮಹಾನಗರ ಪಾಲಿಕೆ, ಕನ್ನಡ ಮತ್ತು ಸಂಸ್ಕೃತಿ ಇಲಾಖೆ ಹಾಗೂ ಶಿವಶರಣೆ ಹೇಮರೆಡ್ಡಿ ಮಲ್ಲಮ್ಮ ರೆಡ್ಡಿ ಸಮಾಜ, ಶಿವಮೊಗ್ಗ ಇವರ ಸಂಯುಕ್ತಾಶ್ರಯದಲ್ಲಿ ಭಾನುವಾರ ಕುವೆಂಪು ರಂಗಮಂದಿರದಲ್ಲಿ ಸರಳವಾಗಿ ಏರ್ಪಡಿಸಲಾಗಿದ್ದ ಶಿವಶರಣೆ ಹೇಮರೆಡ್ಡಿ ಮಲ್ಲಮ್ಮ ಜಯಂತಿ ಕಾರ್ಯಕ್ರಮ ಉದ್ಘಾಟಿಸಿ ಅವರು ಮಾತನಾಡಿದರು.

ಮಲ್ಲಮ್ಮನ ಜೀವನ ಚರಿತ್ರೆ ನಮಗೆ ತಾಳ್ಮೆಯ ಪಾಠವನ್ನು ಕಲಿಸುತ್ತದೆ. ಅವರು ನಮ್ಮಲ್ಲಿ ಆತ್ಮಸ್ಥೈರ್ಯ ತುಂಬಿ, ಬದುಕಿಗೆ ಶಕ್ತಿ ತುಂಬಿದ್ದಾರೆ. ಅವರ ಅನುಭವಗಳು, ಪವಾಡಗಳನ್ನು ಕೈಗನ್ನಡಿಯಾಗಿ ಹಿಡಿದು ನಾವು ಮುನ್ನಡೆಯಬೇಕಿದೆ.

ನಮ್ಮ ಪರಂಪರೆ, ನಂಬಿಕೆಗಳೇ ನಮ್ಮ ಅಸ್ಮಿತೆಯಾಗಿದ್ದು, ಇಂತಹ ನಮ್ಮ ನಂಬಿಕೆಗಳ ಮೇಲಿನ ಗಧಾ ಪ್ರಹಾರ ನಿಲ್ಲಬೇಕು ಎಂದ ಅವರು ಮಹಿಳೆಯರು ಸೇರಿದಂತೆ ಎಲ್ಲರಿಗೂ ಮಾದರಿಯಾಗಿರುವ ಮಲ್ಲಮ್ಮನವರ ಜೀವನ ಚರಿತ್ರೆಯನ್ನು ಎಲ್ಲರೂ ತಿಳಿದುಕೊಳ್ಳಬೇಕೆಂದರು.

ಶಿವಮೊಗ್ಗ ಸಹ್ಯಾದ್ರಿ ವಿಜ್ಞಾನ ಕಾಲೇಜಿನ ಪರಿಸರ ವಿಜ್ಞಾನ ವಿಭಾಗದ ಮುಖ್ಯಸ್ಥ ಡಾ.ನಾಗರಾಜ್ ವಿಶೇಷ ಉಪನ್ಯಾಸ ನೀಡಿ ಮಾತನಾಡಿ, ಹೇಮರೆಡ್ಡಿ ಮಲ್ಲಮ್ಮನವರು ಮಹಿಳಾ ಕುಲಕ್ಕೆ ಆದರ್ಶಪ್ರಾಯರು. ಅವರ ಅತ್ತೆಯವರು ಎಷ್ಟೇ ಕಿರುಕುಳ ನೀಡುತ್ತಿದ್ದರೂ ಅವರನ್ನು ಗೌರವದಿಂದ ಕಾಣುತ್ತಿದ್ದರು. ಆಕೆಯ ಗಂಡನನ್ನು ಹುಚ್ಚ ಎನ್ನಲಾಗುತ್ತಿದ್ದರೂ, ಆತನೇ ತನ್ನ ಪಾಲಿನ ಮಲ್ಲಿಕಾರ್ಜುನ ಎಂದು ಪರಿಗಣಿಸಿ ಬದುಕುತ್ತಾರೆ. ಎಷ್ಟೇ ಕಷ್ಟ ಬಂದರೂ, ತೊಂದರೆಗಳು ಬಂದರೂ, ಸಾಧ್ವಿಮಣಿಯಾಗಿ ಬದುಕುತ್ತಾರೆ. ಸಹನೆ ಇದ್ದರೆ ಏನು ಬೇಕಾದರೂ ಜಯಿಸಬಹುದೆಂಬುದಕ್ಕೆ ಅವರೇ ಸಾಕ್ಷಿಎಂದರು.

ಅತ್ತೆಯು ಕೋಪದಿಂದ ನೀಡಿದ ಉರಿಯುವ ಕೆಂಡವನ್ನು ಭಿಕ್ಷುಕನ ಜೋಳಿಗೆಗೆ ಹಾಕಿದಾಗ, ಅದು ಮಲ್ಲಿಕಾರ್ಜುನನ ಕೃಪೆಯಿಂದ ಧಾನ್ಯವಾಗಿ ಮಾರ್ಪಟ್ಟಿತು. ಅಂದಿನಿಂದ ಇವರು 'ಬೆಂಕಿದಾನದ ಮಲ್ಲಮ್ಮ' ಎಂದೇ ಖ್ಯಾತರಾಗುತ್ತಾರೆ. ಮಲ್ಲಮ್ಮ ದಾನ ನೀಡುವುದರಲ್ಲಿ ಎತ್ತಿದ ಕೈ. ಆಕೆ ತನಗಾಗಿ ಬೇಡದೇ, ಸಮಾಜಕ್ಕಾಗಿ ಬೇಡುತ್ತಾಳೆ. ತನ್ನ ಕಷ್ಟಗಳನ್ನು ಯಾರ ಮುಂದೆಯೂ ಹೇಳುತ್ತಿರಲಿಲ್ಲ. ಸಹಾಯ ಕೇಳಿ ಬಂದವರಿಗೆ ಎಂದಿಗೂ ಬರಿಗೈಯಲ್ಲಿ ಕಳುಹಿಸುತ್ತಿರಲಿಲ್ಲ. ಗೋವುಗಳು ಹಾಗೂ ಪರಿಸರದ ಬಗ್ಗೆ ತುಂಬಾ ಕಾಳಜಿ ಹೊಂದಿದ್ದರು. ಅತ್ಯಂತ ಸರಳತೆಯ ಜೀವನ ನಡೆಸುತ್ತಿದ್ದ ಅವರ ಜೀವನ ಮೌಲ್ಯಗಳನ್ನು ನಾವೆಲ್ಲ ಅಳವಡಿಸಿಕೊಳಳಬೇಕಿದೆ ಎಂದರು.

ಶಿವಶರಣೆ ಹೇಮರೆಡ್ಡಿ ಮಲ್ಲಮ್ಮ ಜಯಂತಿ ಕಾರ್ಯಕ್ರಮವನ್ನು ಶಾಸಕ ಎಸ್.ಎನ್. ಚನ್ನಬಸಪ್ಪ ಉದ್ಘಾಟಿಸಿದರು.

ಮಹನೀಯರ ಬಗ್ಗೆ ಮಕ್ಕಳಿಗೆ ತಿಳಿಸಿ

ಇಂದಿನ ಯುವ ಜನತೆ ಇತರರಿಗೆ ಸಹಾಯ ಮಾಡುವ ಗುಣ ಬೆಳೆಸಿಕೊಳ್ಳಬೇಕು. ಜಯಂತಿಗಳಂದು ರಜೆ ನೀಡುವ ಬದಲು ಶಾಲಾ ಕಾಲೇಜುಗಳಲ್ಲಿ ಇಂತಹ ದಾರ್ಶನಿಕರ, ಮಹಾನ್ ವ್ಯಕ್ತಿಗಳ ತತ್ವಗಳು, ಆದರ್ಶಗಳು ಮತ್ತು ಜೀವನ ಚರಿತ್ರೆ ಕುರಿತು ಪ್ರಬಂಧ, ಭಾಷಣ ಇತರೆ ಸ್ಪರ್ಧೆಗಳನ್ನು ನಡೆಸುವ ಮೂಲಕ ಮಹನೀಯರ ಬಗ್ಗೆ ಮಕ್ಕಳಿಗೆ ತಿಳಿಸಬೇಕೆಂದು ಶಿವಮೊಗ್ಗ ಸಹ್ಯಾದ್ರಿ ವಿಜ್ಞಾನ ಕಾಲೇಜಿನ ಪರಿಸರ ವಿಜ್ಞಾನ ವಿಭಾಗದ ಮುಖ್ಯಸ್ಥ ಡಾ.ನಾಗರಾಜ್ ಮನವಿ ಮಾಡಿದರು.

ಆಚರಣೆಗಿಂತ ಮಹನೀಯರ ಆದರ್ಶಗಳನ್ನು ಮೈಗೂಡಿಸಿಕೊಂಡಾಗ ಜಯಂತಿಗಳು ಸಾರ್ಥಕವಾಗುತ್ತದೆ. ಮಲ್ಲಮ್ಮನವರು ಕೇವಲ ಸ್ತ್ರೀ ಕುಲಕ್ಕೆ ಮಾತ್ರವಲ್ಲ, ಇಡೀ ಮನುಕುಲಕ್ಕೇ ಮಾದರಿಯಾಗಿದ್ದಾರೆ. ಹೆಣ್ಣು ಗಂಡು ಕುಟುಂಬದಲ್ಲಿ ಹೇಗೆ ಬದುಕಬೇಕೆಂಬುದನ್ನು ತೋರಿಸಿಕೊಟ್ಟಿದ್ದಾರೆ.
-ಕುಮಾರಸ್ವಾಮಿ, ಅಧ್ಯಕ್ಷ, ಶಿವಶರಣೆ ಹೇಮರೆಡ್ಡಿ ಮಲ್ಲಮ್ಮ ಸಂಘ

ಶಿವಶರಣೆ ಹೇಮರೆಡ್ಡಿ ಮಲ್ಲಮ್ಮ ಸಂಘದ ಕಾರ್ಯದರ್ಶಿ ಹೊನ್ನಲಿಂಗಪ್ಪ ಮಾತನಾಡಿ, ಹೇಮರೆಡ್ಡಿ ಮಲ್ಲಮ್ಮನವರು ಅಸಾಧಾರಣ ಹೆಣ್ಣುಮಗಳು. ಕಷ್ಟ-ಕಾರ್ಪಣ್ಯಗಳ ನಡುವೆಯೂ ಪರಶಿವನ ಪಾದವನ್ನೇ ನಂಬಿ, ಶೋಷಣೆ ಮತ್ತು ಅವಮಾನಗಳನ್ನು ಮೆಟ್ಟಿನಿಂತ ಆದರ್ಶ ಮಹಿಳೆ. ತಮಗೆ ಬಂದೊದಗಿದ ಕಷ್ಟಗಳನ್ನೆಲ್ಲಾ ಸಹಿಸಿದ ಅವರು ತಂಗಳು ತಿಂದು, ದನಗಳನ್ನು ಕಾದು ಬದುಕುತ್ತಾರೆ. ದುಶ್ಚಟಗಳಿಗೆ ದಾಸನಾಗಿದ್ದ ಮೈದುನ ವೇಮನನ ಮನಸ್ಸನ್ನು ಪರಿವರ್ತಿಸಿ, ಅವನನ್ನು ಸನ್ಮಾರ್ಗಕ್ಕೆ ತರುತ್ತಾರೆ ಎಂದರು.

ಕಾರ್ಯಕ್ರಮದಲ್ಲಿ ಕನ್ನಡ ಮತ್ತು ಸಂಸ್ಕೃತಿ ಇಲಾಖೆಯ ಸಹಾಯಕ ನಿರ್ದೇಶಕ ಉಮೇಶ್ ಎಚ್, ಸಮಾಜದ ಮುಖಂಡರು ಹಾಜರಿದ್ದರು.

ರೆಡ್ ಕ್ರಾಸ್‌ನಿಂದ ಮಾನವೀಯ ಸೇವಾ ಕಾರ್ಯ

ಶಿವಮೊಗ್ಗ: ರೆಡ್ ಕ್ರಾಸ್ ಸಂಸ್ಥೆಯು ವಿಶ್ವಾದ್ಯಂತ ಮಾನವೀಯ ಸೇವಾ ಕಾರ್ಯಗಳನ್ನು ನಡೆಸುತ್ತಿದ್ದು, ಯುವಜನರಲ್ಲಿ ಸೇವಾ ಮನೋಭಾವ ಬೆಳೆಸುತ್ತಿದೆ ಎಂದು ದೇಶೀಯ ವಿದ್ಯಾಶಾಲಾ ಸಮಿತಿ ಕಾರ್ಯದರ್ಶಿ, ಭಾರತೀಯ ರೆಡ್ ಕ್ರಾಸ್ ಸಂಸ್ಥೆ ಶಿವಮೊಗ್ಗ ಜಿಲ್ಲಾ ಘಟಕದ ಸಭಾಪತಿ ಎಸ್.ಪಿ.ದಿನೇಶ್ ಹೇಳಿದರು.

ದೇಶೀಯ ವಿದ್ಯಾಶಾಲಾ ಸಮಿತಿಯ ಡಿವಿಎಸ್ ಕಲಾ, ವಿಜ್ಞಾನ ಮತ್ತು ವಾಣಿಜ್ಯ ಕಾಲೇಜಿನಲ್ಲಿ ಯುವ ರೆಡ್ ಕ್ರಾಸ್ ಘಟಕ, ಐಕ್ಯೂಎಸಿ ಮತ್ತು ಭಾರತೀಯ ರೆಡ್ ಕ್ರಾಸ್ ಸಂಘ ಶಿವಮೊಗ್ಗ ಜಿಲ್ಲಾ ಘಟಕದ ಸಹಯೋಗದಲ್ಲಿ ಆಯೋಜಿಸಿದ್ದ ವಿಶ್ವ ರೆಡ್ ಕ್ರಾಸ್ ದಿನಾಚರಣೆಯಲ್ಲಿ ಮಾತನಾಡಿದರು.

ಸಮಾಜದಲ್ಲಿ ಸಂಕಷ್ಟಕ್ಕೆ ಸಿಲುಕಿದವರಿಗೆ ನೆರವಾಗುವುದು ಪ್ರತಿಯೊಬ್ಬರ ಕರ್ತವ್ಯ ಆಗಿದ್ದು, ವಿದ್ಯಾರ್ಥಿ ಜೀವನದಲ್ಲಿಯೇ ಸೇವಾ ಮನೋಭಾವ ಬೆಳೆಸಿಕೊಳ್ಳಬೇಕು. ಸಮಾಜಮುಖಿ ಕಾರ್ಯಗಳಲ್ಲಿ ಯುವ ಜನರು ಕೈಜೋಡಿಸಬೇಕು. ಮಾನವೀಯ ಮೌಲ್ಯಗಳನ್ನು ಜೀವನದಲ್ಲಿ ಅಳವಡಿಸಿಕೊಳ್ಳಬೇಕು ಎಂದು ತಿಳಿಸಿದರು.

ಭಾರತೀಯ ರೆಡ್ ಕ್ರಾಸ್ ಸಂಸ್ಥೆ ಶಿವಮೊಗ್ಗ ಜಿಲ್ಲಾ ಘಟಕದ ಗೌರವ ಕಾರ್ಯದರ್ಶಿ ಡಾ. ದಿನೇಶ್ ಮಾತನಾಡಿ, ಮಾನವೀಯ ಮೌಲ್ಯ, ಸಹಾನುಭೂತಿ, ಸಹಕಾರ ಮತ್ತು ಸೇವಾ ಮನೋಭಾವ ಬಲಪಡಿಸುವ ಪ್ರಮುಖ ದಿನ ಇದಾಗಿದೆ. ಹೆನ್ರಿ ಡ್ಯೂನಾಂಟ್ ಅವರ ಜನ್ಮದಿನದ ಅಂಗವಾಗಿ ವಿಶ್ವ ರೆಡ್‌ಕ್ರಾಸ್ ದಿನಾಚರಣೆ ಆಚರಿಸಲಾಗುತ್ತದೆ. ವಿದ್ಯಾರ್ಥಿಗಳು ಸೇವಾ ಚಿಂತನೆ ಬೆಳೆಸಿಕೊಂಡು ಸಮಾಜದ ಒಳಿತಿಗಾಗಿ ಕಾರ್ಯ ನಿರ್ವಹಿಸಬೇಕು ಎಂದು ಹೇಳಿದರು.

ಭಾರತೀಯ ರೆಡ್‌ಕ್ರಾಸ್ ಸಂಸ್ಥೆ ಶಿವಮೊಗ್ಗ ಜಿಲ್ಲಾ ಘಟಕದ ಖಜಾಂಚಿ ಎ.ಎಂ.ಸುರೇಶ್ ಮಾತನಾಡಿ, ರೆಡ್‌ಕ್ರಾಸ್ ಸಂಸ್ಥೆಯ ಇತಿಹಾಸ, ದೇಶಾದ್ಯಂತ ಸಲ್ಲಿಸುತ್ತಿರುವ ಸೇವಾ ಕಾರ್ಯಗಳ ಬಗ್ಗೆ ವಿವರಿಸಿದರು. ರಕ್ತದಾನ ಶಿಬಿರ, ಆರೋಗ್ಯ ತಪಾಸಣಾ ಶಿಬಿರ, ಪ್ರಥಮ ಚಿಕಿತ್ಸೆ ತರಬೇತಿ ಹಾಗೂ ವಿವಿಧ ಚಟುವಟಿಕೆ ಮೂಲಕ ಸಮಾಜಕ್ಕೆ ಅಪಾರ ಸೇವೆ ಸಲ್ಲಿಸುತ್ತಿದೆ ಎಂದು ತಿಳಿಸಿದರು.

ಡಿವಿಎಸ್ ಕಲಾ, ವಿಜ್ಞಾನ ಮತ್ತು ವಾಣಿಜ್ಯ ಕಾಲೇಜಿನ ಪ್ರಾಂಶುಪಾಲ ಡಾ.ಎಂ.ವೆಂಕಟೇಶ್ ಮಾತನಾಡಿ, ಯುವಜನರಲ್ಲಿ ಸೇವಾ ಮನೋಭಾವ ಬೆಳೆಸುವಲ್ಲಿ ರೆಡ್‌ಕ್ರಾಸ್ ಸಂಸ್ಥೆ ಮಹತ್ತರ ಪಾತ್ರ ವಹಿಸುತ್ತಿದೆ. ತುರ್ತು ಪರಿಸ್ಥಿತಿಗಳಲ್ಲಿ ಅಗತ್ಯ ಸೇವೆ ಸಲ್ಲಿಸುತ್ತಿದೆ ಎಂದು ಹೇಳಿದರು.

ಭಾರತೀಯ ರೆಡ್‌ಕ್ರಾಸ್ ಸಂಸ್ಥೆ ಶಿವಮೊಗ್ಗ ಜಿಲ್ಲಾ ಘಟಕದ ನಿರ್ದೇಶಕ ಗಿರೀಶ್ ಮಾತನಾಡಿ, ರಕ್ತದಾನ, ಆರೋಗ್ಯ ಜಾಗೃತಿ ಮತ್ತು ವಿಪತ್ತು ನಿರ್ವಹಣೆ ಚಟುವಟಿಕೆಗಳಲ್ಲಿ ಯುವಜನರು ಸಕ್ರಿಯವಾಗಿ ಪಾಲ್ಗೊಳ್ಳಬೇಕು ಎಂದು ತಿಳಿಸಿದರು.

ಡಿವಿಎಸ್ ಕಲಾ, ವಿಜ್ಞಾನ ಮತ್ತು ವಾಣಿಜ್ಯ ಕಾಲೇಜಿನ ಐಕ್ಯೂಎಸಿ ಸಂಯೋಜಕ ಎನ್. ಕುಮಾರಸ್ವಾಮಿ, ಯುವ ರೆಡ್ ಕ್ರಾಸ್ ಘಟಕದ ಸಂಯೋಜಕ ಡಾ. ಶ್ರೀನಿವಾಸ್ ಲಮಾಣಿ ಮತ್ತಿತರರು ಹಾಜರಿದ್ದರು.

ದೇಶೀಯ ವಿದ್ಯಾಶಾಲಾ ಸಮಿತಿಯ ಡಿವಿಎಸ್ ಕಲಾ, ವಿಜ್ಞಾನ ಮತ್ತು ವಾಣಿಜ್ಯ ಕಾಲೇಜಿನಲ್ಲಿ ಯುವ ರೆಡ್ ಕ್ರಾಸ್ ಘಟಕ, ಐಕ್ಯೂಎಸಿ ಮತ್ತು ಭಾರತೀಯ ರೆಡ್ ಕ್ರಾಸ್ ಸಂಘ ಶಿವಮೊಗ್ಗ ಜಿಲ್ಲಾ ಘಟಕದ ಸಹಯೋಗದಲ್ಲಿ ವಿಶ್ವ ರೆಡ್‌ಕ್ರಾಸ್ ದಿನಾಚರಣೆಯನ್ನು ಆಯೋಜಿಸಲಾಯಿತು.

ಕವಿಗೆ ಸಮಾನ ಹೃದಯವುಳ್ಳವರೆಲ್ಲರೂ ಸಹೃದಯರು

ಶಿವಮೊಗ್ಗ: ಕನ್ನಡ ಕಾವ್ಯ ಪರಂಪರೆಯಲ್ಲಿ ಕವಿಗೆ ಸಮಾನ ಹೃದಯವುಳ್ಳವರೆಲ್ಲರೂ ಸಹೃದಯರು ಎನ್ನುತ್ತಾರೆ ಎಂದು ಕಮಲಾ ನೆಹರು ಕಾಲೇಜಿನ ನಿವೃತ್ತ ಕನ್ನಡ ಪ್ರಾಧ್ಯಾಪಕಿ ಕಿರಣ್ ದೇಸಾಯಿ ಹೇಳಿದರು.

ನಗರದ ಕರ್ನಾಟಕ ಸಂಘದಲ್ಲಿ ಅಭಿವ್ಯಕ್ತಿ ಟ್ರಸ್ಟ್ ವತಿಯಿಂದ ಶಿವಮೊಗ್ಗ ಸಾಹಿತ್ಯ ಹಬ್ಬ ಮೊದಲ ಆವತ್ತಿಯ ಎರಡನೇ ದಿನದ ಐದನೇ ಗೋಷ್ಠಿಯಲ್ಲಿ ಭಾನುವಾರ ಸಾಮಗಾನ (ಜಿಎಸ್‌ಎಸ್-ಕಾವ್ಯ ಸಂವಾದ) ವಿಷಯದ ಕುರಿತು ಸಂವಾದಕಾರರಾಗಿ ಪಾಲ್ಗೊಂಡು ಮಾತನಾಡಿದರು. ಜಿಎಸ್‌ಎಸ್ ಶತಮಾನೋತ್ಸವದಲ್ಲಿ ನಾವೆಲ್ಲಾ ಹೆಮ್ಮೆಪಡಬೇಕು. ಜಿಎಸ್‌ಎಸ್ ಕನ್ನಡದ ಸಾಂಸ್ಕೃತಿಕ ಪ್ರಜ್ಞೆ, ರಾಯಭಾರಿ. ಬದುಕಿನುದ್ದಕ್ಕೂ ಸಾಹಿತ್ಯದ ಕೀರ್ತಿಯನ್ನು ಉನ್ನತ ಶಿಖರಕ್ಕೆ ಹೊಯ್ದರು ಎಂದರು. ಕುವೆಂಪು ಅವರ ನೇರ ಶಿಷ್ಯರು ಜಿಎಸ್‌ಎಸ್, ನಿಷ್ಠಬದ್ಧದಲ್ಲಿ ನಿಮ್ಮನ್ನು ನೆನೆಸುವೆ ಎಂದು ಕುವೆಂಪು ಅವರಿಗೆ ಹೇಳಿದರು. ಕಾವ್ಯ ಓದುವ ಸಂಪ್ರದಾಯ ಮರೆಯುತ್ತಿರುವ ಸಂದರ್ಭದಲ್ಲಿ ಇಂತಹ ಸಾಹಿತ್ಯ ಹಬ್ಬದಲ್ಲಿ ಜಿಎಸ್‌ಎಸ್ ಕಾವ್ಯ ಸಂವಾದ ನಡೆಸುತ್ತಿರುವುದು ಹೆಮ್ಮೆಯ ಸಂಗತಿ ಎಂದರು.

ಪೇಸ್ ಪಿಯು ಕಾಲೇಜಿನ ಸಂಸ್ಕೃತ ಉಪನ್ಯಾಸಕಿ ಡಾ. ಮೈತ್ರೇಯಿ ಆದಿತ್ಯ ಪ್ರಸಾದ್ ಮಾತನಾಡಿ, ಜಿಎಸ್‌ಎಸ್ ಅವರ ಕಾವ್ಯ ದೇಶದ ಭವಿಷ್ಯತ್ತನ್ನು ಒಳಗೊಂಡಿರುತ್ತದೆ. ನೆಲ, ಜಲ ಸೇರಿದಂತೆ ಪಂಚಭೂತಗಳ ಸಂರಕ್ಷಿಸುವ ಹೊಣೆಗಾರಿಕೆಯನ್ನು ನೆನಪಿಸುವ ಕೆಲಸ ಜಿಎಸ್‌ಎಸ್ ಕವನಗಳಲ್ಲಿದೆ ಎಂದರು. ಪರಿಶ್ರಮಕ್ಕೆ ಮಿಗಿಲಾದದ್ದು ಇಲ್ಲ, ಅಪ್ರತಿಮ ವೀರತ್ವ, ಶೌರ್ಯ, ಸಹನೆ, ಧರ್ಮವನ್ನೆಲ್ಲವನ್ನು ಭಾವನಾತ್ಮಕವಾಗಿಯಷ್ಟೇ ಅಲ್ಲ. ಹೊಣೆಗಾರಿಕೆ ತಿಳಿಸುತ್ತದೆ. ಯುವ ಸಮೂಹಕ್ಕೆ ಭೂತಕಾಲದ ಸಂದೇಶದಿಂದ ವರ್ತಮಾನವನ್ನು ತೋರುವ ಮೂಲಕ ಸಮಷ್ಟಿಯ ಪ್ರಗತಿಯ ಕರ್ತವ್ಯಭಾವಕ್ಕೆ ನಮ್ಮನ್ನೆಲ್ಲ ಅವರ ಕವನ ಕರೆದೊಯ್ಯುತ್ತದೆ. ತನ್ಮೂಲಕ ದೇಶ ನಿರ್ಮಾಣದಲ್ಲಿ ತನ್ನದೇ ಪಾತ್ರವನ್ನು ಜಿಎಸ್‌ಎಸ್‌ನವರ ಕವನ ನಿರ್ವಹಿಸಿದೆ ಎಂದು ಹೇಳಿದರು.

ಹೊಸನಗರದ ಪ್ರಥಮ ದರ್ಜೆ ಕಾಲೇಜಿನ ಕನ್ನಡ ಸಹಾಯಕ ಪ್ರಾಧ್ಯಾಪಕಿ ಮೇದಿನಿ ಕೆಸವಿನಮನೆ, ಕರ್ನಾಟಕ ಪಬ್ಲಿಕ್ ಶಾಲಾ ಶಿಕ್ಷಕ ಡಾ. ಬಸವರಾಜಪ್ಪ, ಹಾಗೂ ಡಾ. ಪ್ರಸಾದ್ ಬಾಪಟ್ ಕಾವ್ಯ ಸಂವಾದಕರಾಗಿ ಪಾಲ್ಗೊಂಡಿದ್ದರು.

ಶಿವಮೊಗ್ಗ ಸಾಹಿತ್ಯ ಹಬ್ಬ ಮೊದಲ ಆವತ್ತಿಯ ಎರಡನೇ ದಿನದ ಐದನೇ ಗೋಷ್ಠಿಯಲ್ಲಿ ಭಾನುವಾರ ಸಾಮಗಾನ ವಿಷಯದ ಕುರಿತು ಕಮಲಾ ನೆಹರು ಕಾಲೇಜಿನ ನಿವೃತ್ತ ಕನ್ನಡ ಪ್ರಾಧ್ಯಾಪಕಿ ಕಿರಣ್ ದೇಸಾಯಿ ಮಾತನಾಡಿದರು.

ರಕ್ತ ದಾನ ಅತ್ಯಂತ ಶ್ರೇಷ್ಠ ಕಾರ್ಯ

ಶಿಕಾರಿಪುರ: ರಕ್ತ ದಾನ ಅತ್ಯಂತ ಶ್ರೇಷ್ಠ ಕಾರ್ಯವಾಗಿದ್ದು, ಜಾತಿ ಧರ್ಮಕ್ಕೆ ಸೀಮಿತವಾಗದೆ ಅಗತ್ಯವಿರುವ ರೋಗಿಗೆ ರಕ್ತದಾನದಿಂದ ಆರೋಗ್ಯ ಪೂರ್ಣವಾದ ಸಮಾಜ ನಿರ್ಮಾಣವಾಗಲಿದೆ ಎಂದು ಇಲ್ಲಿನ ಮುರುಘರಾಜೇಂದ್ರ ವಿರಕ್ತಮಠದ ಶ್ರೀ ಚನ್ನಬಸವ ಸ್ವಾಮೀಜಿ ತಿಳಿಸಿದರು.

ಭಾನುವಾರ ಪಟ್ಟಣದ ಕುಂಬಾರಗುಂಡಿಯ ಶ್ರೀ ಮುರುಘರಾಜೇಂದ್ರ ವಿರಕ್ತಮಠದಲ್ಲಿ ಶ್ರೀ ಜಗಜ್ಯೋತಿ ಬಸವೇಶ್ವರ ಯುವ ಬಳಗ, ಶ್ರೀ ಮುರುಘರಾಜೇಂದ್ರ ವಿರಕ್ತಮಠ ಟ್ರಸ್ಟ್, ಜಗಜ್ಯೋತಿ ಬಸವೇಶ್ವರ ಪತ್ತಿನ ಸಹಕಾರ ಸಂಘ, ರೆಡ್ ಕ್ರಾಸ್ ಸಂಜೀವಿನಿ ರಕ್ತ ನಿಧಿ ಶಿವಮೊಗ್ಗ ವತಿಯಿಂದ ಶ್ರೀ ಜಗಜ್ಯೋತಿ ಬಸವೇಶ್ವರರ 893 ನೇ ಜಯಂತಿ ಹಾಗೂ ತ್ರಿವಿಧ ದಾಸೋಹಿ ಕಾಯಕಯೋಗಿ ನಡೆದಾಡುವ ದೇವರು ಎಂದು ಪ್ರಸಿದ್ದರಾಗಿದ್ದ ತುಮಕೂರು ಸಿದ್ದಗಂಗಾ ಮಠದ ಶ್ರೀ ಶಿವಕುಮಾರ ಮಹಾಸ್ವಾಮಿಗಳ 119 ನೇ ಜನ್ಮ ದಿನೋತ್ಸವದ ಅಂಗವಾಗಿ ಆಯೋಜಿಸಲಾಗಿದ್ದ ಸತತ 16 ನೇ ಷರ್ದ ಸ್ವಯಂ ಪ್ರೇರಿತ ರಕ್ತದಾನ ಶಿಬಿರಕ್ಕೆ ಚಾಲನೆ ನೀಡಿ ಅವರು ಮಾತನಾಡಿದರು.

ರಕ್ತದಾನ ಅತ್ಯಂತ ಪುಣ್ಯದ ಕಾರ್ಯವಾಗಿದ್ದು, ಆರೋಗ್ಯವಂತ ವ್ಯಕ್ತಿಯ ರಕ್ತದಾನದಿಂದ ಅಗತ್ಯವಿರುವ 4 ರೋಗಿಗಳಿಗೆ ಉಪಯೋಗವಾಗಲಿದೆ ಎಂದ ಅವರು ರಕ್ತಕ್ಕೆ ಜಾತಿ ಧರ್ಮದ ಬೇಧವಿಲ್ಲ ಆರೋಗ್ಯವಂತ ಪ್ರತಿಯೊಬ್ಬರೂ ರಕ್ತದಾನದ ಮೂಲಕ ಸಾಮಾಜಿಕ ಸೇವೆಯಲ್ಲಿ ಸಾರ್ಥಕತೆಯನ್ನು ಪಡೆಯಲು ಸಾಧ್ಯ ಎಂದು ತಿಳಿಸಿದರು.

ರಕ್ತದಾನ ಜಗಜ್ಯೋತಿ ಬಸವೇಶ್ವರರ ಸಮ ಸಮಾಜ ನಿರ್ಮಾಣದ ಕನಸಿಗೆ ಪೂರಕವಾಗಿದ್ದು, ಜಾತಿ ಮತ ಮೇಲು ಕೀಳು ಬೇಧವಿಲ್ಲದೆ ಅಗತ್ಯವಿರುವ ರೋಗಿಗೆ ರಕ್ತದಾನದಿಂದ ಸಮ ಸಮಾಜದ ಜತೆಗೆ ಆರೋಗ್ಯ ಪೂರ್ಣ ಸಮಾಜ ನಿರ್ಮಾಣವಾಗಲಿದೆ ಎಂದರು.

ಬಳಗದ ಅಧ್ಯಕ್ಷ ಡಿ.ಕೆ ಪ್ರವೀಣ್ ಕುಮಾರ್ ಮಾತನಾಡಿ, ಪ್ರತಿಫಲಾಪೇಕ್ಷೆಯಿಲ್ಲದ ಸಾಮಾಜಿಕ ಕಾರ್ಯ ಬಳಗದ ಧ್ಯೇಯವಾಗಿದ್ದು, ಯುವ ಪೀಳಿಗೆಯಲ್ಲಿ ಜಾಗೃತಿ ಮೂಡಿಸಿ ಸಾಮಾಜಿಕ ಕಾರ್ಯದಲ್ಲಿ ಸಕ್ರೀಯವಾಗಿ ತೊಡಗಿಸಿಕೊಳ್ಳುವ ದಿಸೆಯಲ್ಲಿ ಬಳಗ ಕಾರ್ಯನಿರ್ವಹಿಸುತ್ತಿದೆ ಸದಸ್ಯರ ನಿಸ್ವಾರ್ಥ ಸಹಕಾರ ಉತ್ತಮ ಕಾರ್ಯಕ್ಕೆ ಪ್ರೇರಣೆಯಾಗಿದೆ ಎಂದು ತಿಳಿಸಿದರು.

ಶಿಬಿರದಲ್ಲಿ 54 ಯುನಿಟ್ ರಕ್ತ ಸಂಗ್ರಹಿಸಲಾಯಿತು. ಈ ಸಂದರ್ಭದಲ್ಲಿ ಬಳಗದ ಕಾರ್ಯದರ್ಶಿ ಪ್ರವೀಣ್ ಜಿ., ನವೀನ್ ಶಾಸ್ತ್ರಿ, ಡಿ.ಸಿ ಪ್ರಸಾದ್, ಸಂಜಿತ್ ಎಚ್.ಬಿ ಪತ್ತಿನ ಸಹಕಾರ ಸಂಘದ ಮಾಜಿ ಅಧ್ಯಕ್ಷ ರಾಘವೇಂದ್ರ, ಹದಡಿ ಪ್ರವೀಣ್, ರಾಜೇಂದ್ರ ಪ್ರಸಾದ್, ಸಿದ್ದಲಿಂಗೇಶ್ ಕ್ವಾರಡಿ, ವಿವೇಕ್, ಗುರುಪ್ರಸಾದ್ ಮಡ್ಡಿ, ವಾಗೀಶ್ ಸ್ವಾಮಿ, ಜಯಣ್ಣ, ಜಡಿಯಪ್ಪ ಪಸಾರದ, ಶಿವಮೊಗ್ಗ ರಕ್ತ ನಿಧಿ ಕೇಂದ್ರದ ಧರಣೇಂದ್ರ, ದಿನಕರ್‌ಮತ್ತಿತರರು ಹಾಜರಿದ್ದರು.

ರಕ್ತದಾನ ಶಿಬಿರಕ್ಕೆ ಶ್ರೀ ಚನ್ನಬಸವ ಸ್ವಾಮೀಜಿ ಚಾಲನೆ ನೀಡಿದರು.

ಸಂಗೀತ, ನೃತ್ಯ ತಾಳವಾದ್ಯ ಪರೀಕ್ಷೆ ಯಶಸ್ವಿ

ಶಿವಮೊಗ್ಗ: ಕರ್ನಾಟಕ ರಾಜ್ಯ ಡಾ. ಗಂಗೂಬಾಯಿ ಹಾನಗಲ್ ಸಂಗೀತ ಮತ್ತು ಪ್ರದರ್ಶಕ ಕಲೆಗಳ ವಿಶ್ವವಿದ್ಯಾಲಯ ಮೈಸೂರು ಇವರಿಂದ ನಡೆಯುವ ಸಂಗೀತ, ನೃತ್ಯ ತಾಳವಾದ್ಯ ಪರೀಕ್ಷೆಗಳು ಮೇ 10ರ ಭಾನುವಾರ ಸಹ್ಯಾದ್ರಿ ವಾಣಿಜ್ಯ ಮತ್ತು ನಿರ್ವಹಣಾ ಕಾಲೇಜಿನಲ್ಲಿ ಶಾಂತಿಯುತವಾಗಿ ಮತ್ತು ಸುಗಮವಾಗಿ ನಡೆದವು.

ವಾಣಿಜ್ಯ ಕಾಲೇಜಿನ ಈ ಪರೀಕ್ಷಾ ಕೇಂದ್ರದಲ್ಲಿ ಸುಮಾರು 850 ವಿದ್ಯಾರ್ಥಿಗಳು ಈ ವಿವಿಧ ಪರೀಕ್ಷೆಗಳ ಬರೆದರು. ಪರೀಕ್ಷೆಗಳು ಸಂಗೀತ, ನೃತ್ಯ, ತಾಳವಾದ್ಯ ಪ್ರಕಾರಗಳಲ್ಲಿ ಜೂನಿಯರ್, ಸೀನಿಯರ್, ವಿದ್ವತ್, ವಿದ್ವತ್ ಪೂರ್ವ, ವಿದ್ವತ್ ಅಂತಿಮ ವಿಭಾಗಗಳಲ್ಲಿ ನಡೆದವು. ಅವುಗಳಲ್ಲಿ ಮುಖ್ಯವಾಗಿ ಕರ್ನಾಟಕ ಶಾಸ್ತ್ರೀಯ ಸಂಗೀತ, ಹಿಂದೂಸ್ತಾನಿ ಸಂಗೀತ, ಭರತನಾಟ್ಯ, ಕೂಚುಪುಡಿ, ಕಥಕ್, ಮೃದಂಗ, ತಬಲಾ, ಇತ್ಯಾದಿ ಪರೀಕ್ಷೆಗಳು ಒಳಗೊಂಡಿದ್ದವು.

ಸುಮಾರು 850ಕ್ಕೂ ಹೆಚ್ಚು ಮಕ್ಕಳ ಜತೆಗೆ ಅವರ ಪೋಷಕರು ಕೂಡ ಬಂದಿದ್ದರಿಂದ ಕಾಲೇಜಿನ ಕ್ಯಾಂಪಸ್ ಜನರಿಂದ ತುಂಬಿ ಹೋಗಿತ್ತು. ಕಾಲೇಜಿನ ಪ್ರಾಂಶುಪಾಲ ಪ್ರೊ.ಟಿ.ಅವಿನಾಶ್ ಗದ್ದಲ ಆಗದಂತೆ ತಮ್ಮ ಸಿಬ್ಬಂದಿಗಳ ಸಹಕಾರದಲ್ಲಿ ಶಾಂತಿಯುತವಾಗಿ ಪರೀಕ್ಷೆ ಬರೆಯಲು ಅನುಕೂಲ ಮಾಡಿಕೊಡುವಲ್ಲಿ ಯಶಸ್ವಿಯಾದರು.

ಈ ಸಂದರ್ಭದಲ್ಲಿ ಸುದ್ದಿಗಾರರೊಂದಿಗೆ ಮಾತನಾಡಿದ ಡಾ.ಗಂಗೂಬಾಯಿ ಹಾನಗಲ್ ಮೈಸೂರು ವಿವಿಯ ಶಿವಮೊಗ್ಗ ಪರೀಕ್ಷಾ ಕೇಂದ್ರಕ್ಕೆ ನಿಯೋಜನೆಗೊಂಡಿದ್ದ ಸಂಯೋಜಕ ಡಾ. ಎಂ.ಚಂದ್ರಪ್ಪ, ಈ ಪರೀಕ್ಷೆಗಳು ಇತ್ತೀಚೆಗೆ ಅತ್ಯಂತ ಮಹತ್ವ ಪಡೆದಿವೆ. ಪ್ರತಿ ವರ್ಷ ರಾಜ್ಯದಲ್ಲಿ ಸಾವಿರಾರು ಸಂಖ್ಯೆಯಲ್ಲಿ ಮಕ್ಕಳು ಪರೀಕ್ಷೆ ಬರೆಯುತ್ತಾರೆ. ಈ ವರ್ಷ ರಾಜ್ಯದಲ್ಲಿ 18500 ಕ್ಕೂ ಹೆಚ್ಚು ಮಕ್ಕಳು ರಾಜ್ಯದ ವಿವಿಧ ಪರೀಕ್ಷಾ ಕೇಂದ್ರಗಳಲ್ಲಿ ಪರೀಕ್ಷೆ ಬರೆಯುತ್ತಿದ್ದಾರೆ. ಸಹ್ಯಾದ್ರಿ ವಾಣಿಜ್ಯ ಕಾಲೇಜಿನಲ್ಲಿ 835ಕ್ಕೂ ಹೆಚ್ಚು ಮಕ್ಕಳು ಪರೀಕ್ಷೆ ಬರೆದಿದ್ದು, ಸುಮಾರು 30 ಕೊಠಡಿಗಳಲ್ಲಿ ಪರೀಕ್ಷೆ ನಡೆದಿದೆ. 20ಕ್ಕೂ ಹೆಚ್ಚು ಸಿಬ್ಬಂದಿಗಳನ್ನು ಇದಕ್ಕಾಗಿ ನಿಯೋಜಿಸಲಾಗಿದೆ ಎಂದರು.

ಡಾ.ಗಂಗೂಬಾಯಿ ಹಾನಗಲ್ ಸಂಗೀತ ವಿವಿಯ ಕುಲಪತಿ ಪ್ರೊ.ಕೆ.ರಾಮಕೃಷ್ಣಯ್ಯ, ಕುಲಸಚಿವ ಪ್ರೊ.ಎಂ.ಜೆ.ಮಂಜುನಾಥ್, ಹಾಗೂ ಸ್ಥಳೀಯ ಪರೀಕ್ಷಾ ಸಂಚಾಲಕ ಗಣೇಶ್ ಕೆಂಚನಾಲ್, ಕಾಲೇಜಿನ ಪ್ರಾಂಶುಪಾಲ ಟಿ.ಅವಿನಾಶ್ ಅವರ ಸಹಕಾರದಲ್ಲಿ ಅತ್ಯಂತ ಸುಗಮವಾಗಿ ಪರೀಕ್ಷೆಗಳು ನಡೆದಿವೆ ಎಂದರು.

ಪ್ರಾಂಶುಪಾಲ ಟಿ.ಅವಿನಾಶ್ ಮಾತನಾಡಿ, ಮೇ 11ರಿಂದ 13ರವರೆಗೆ ಪ್ರಾಯೋಗಿಕ ಪರೀಕ್ಷೆಗಳು ಕೂಡ ನಮ್ಮ ಕಾಲೇಜಿನಲ್ಲಿಯೇ ನಡೆಯಲಿವೆ. ಕಾಲೇಜಿನ ಮೊದಲ ಮಹಡಿ ಮತ್ತು ಪಿಜಿ ಹಾಸ್ಟೆಲ್‌ನಲ್ಲಿ ಬೆಳಗ್ಗೆ 10 ರಿಂದ 1 ಗಂಟೆಯವರೆಗೆ, ಮಧ್ಯಾಹ್ನ 2ರಿಂದ 5 ಗಂಟೆಯವರೆಗೆ ಪರೀಕ್ಷೆಗಳು ನಡೆಯಲಿವೆ ಎಂದರು.

ಈ ಸಂದರ್ಭದಲ್ಲಿ ಸ್ಥಳೀಯ ಪರೀಕ್ಷಾ ಸಂಚಾಲಕ ಗಣೇಶ್ ಕೆಂಚನಾಲ್ ಹಾಗೂ ಇನ್ನಿತರ ಸಿಬ್ಬಂದಿ ಹಾಜರಿದ್ದರು.

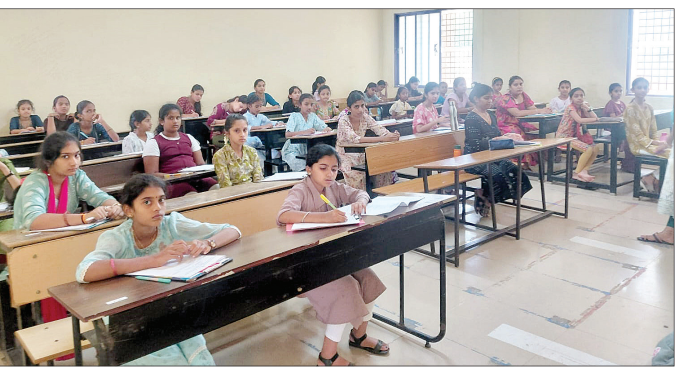

ಸಂಗೀತ, ನೃತ್ಯ ತಾಳವಾದ್ಯ ಪರೀಕ್ಷೆಗಳು ಸಹ್ಯಾದ್ರಿ ವಾಣಿಜ್ಯ ಮತ್ತು ನಿರ್ವಹಣಾ ಕಾಲೇಜಿನಲ್ಲಿ ಸುಗಮವಾಗಿ ನಡೆದವು.

ಭಾರತ, ಕರ್ನಾಟಕ ತದ್ವಿರುದ್ಧವಲ್ಲ, ತಾಯಿ-ಮಗಳ ಹಾಗೆ

ಕರ್ನಾಟಕ ಸಂಘದಲ್ಲಿ ಅಭಿವ್ಯಕ್ತಿ ಟ್ರಸ್ಟ್ ವತಿಯಿಂದ ಶಿವಮೊಗ್ಗ ಸಾಹಿತ್ಯ ಹಬ್ಬ | ಎರಡನೇ ದಿನದ ಮೊದಲ ಗೋಷ್ಠಿಯಲ್ಲಿ ಡಾ.ಪ್ರವೀಣ್ ಹೇಳಿಕೆ

ಶಿವಮೊಗ್ಗ: ಕುವೆಂಪು ಅವರ ಸಾಹಿತ್ಯದಲ್ಲಿನ ರಾಷ್ಟ್ರೀಯತೆಯನ್ನು ಮರೆಮಾಚಿದ್ದೇವೆ. ಭಾರತ, ಕರ್ನಾಟಕ ತದ್ವಿರುದ್ಧವಲ್ಲ, ತಾಯಿ-ಮಗಳ ಹಾಗೆ ಎಂಬುದು ಕುವೆಂಪು ಅವರ ಸಾಹಿತ್ಯದಲ್ಲಿ ನೋಡಬಹುದು ಎಂದು ದಾವಣಗೆರೆ ವಿಶ್ವವಿದ್ಯಾಲಯದ ಸಹಪ್ರಾಧ್ಯಾಪಕ ಡಾ.ಟಿ.ಎಲ್.ಪ್ರವೀಣ್ ಹೇಳಿದರು.

ನಗರದ ಕರ್ನಾಟಕ ಸಂಘದಲ್ಲಿ ಅಭಿವ್ಯಕ್ತಿ ಟ್ರಸ್ಟ್ ವತಿಯಿಂದ ಶಿವಮೊಗ್ಗ ಸಾಹಿತ್ಯ ಹಬ್ಬ ಮೊದಲ ಆವತ್ತಿಯ ಎರಡನೇ ದಿನದ ಮೊದಲ ಗೋಷ್ಠಿಯಲ್ಲಿ ಭಾನುವಾರ ಕುವೆಂಪು ಸಾಹಿತ್ಯದಲ್ಲಿ ರಾಷ್ಟ್ರೀಯತೆ ಹಾಗೂ ಪ್ರಾದೇಶಿಕತೆಯ ಸಮನ್ವಯತೆ ಕುರಿತು ಸಂವಾದಕಾರರಾಗಿ ಪಾಲ್ಗೊಂಡು ಮಾತನಾಡಿದರು. ಭಾರತದ ಸ್ವಾತಂತ್ರ್ಯ ಹಾಗೂ ಕರ್ನಾಟಕದ ಅಸ್ಮಿತೆಗೆ ಹೋರಾಟ ನಡೆಯುತ್ತಿದ್ದ ಕಾಲಘಟ್ಟ ಕುವೆಂಪು ಅವರದ್ದು. ಭಾರತ ಜನನಿಯ ತನುಜಾತೆ ಜಯಹೇ ಕರ್ನಾಟಕ ಮಾತೆ ಎಂಬ ಅವರ ಸಾಲುಗಳೆ ಭಾರತ, ಕರ್ನಾಟಕ ತದ್ವಿರುದ್ಧವಲ್ಲ ಎಂಬ ನಿಲುವು ತೋರಿಸಿದೆ ಎಂದರು.

ಭಾರತದ ಐಕ್ಯತೆಗೆ ಅತ್ಯಂತ ಮುಖ್ಯವೆಂದು ಹೇಳಿದರು. ಕನ್ನಡಕ್ಕಾಗಿ ಕೈಎತ್ತಿ ಎಂದು ಹೇಳುವವರು ಮುಂದಿನದ್ದು ಭಾರತ ಎಂಬುದನ್ನು ಮರೆಯುತ್ತಿದ್ದಾರೆ. ಇದು ವಿಷಾದನೀಯ. ಕನ್ನಡಿಗ, ಭಾರತೀಯ ಎಂಬ ವಿಷಯ ಮುಖಾಮುಖಿ ಮಾಡುವ ಸಂದರ್ಭವೇ ಇಲ್ಲ. ಅದೊಂದು ವಿಭಜಿಸುವ ತಂತ್ರ, ಅದು ಬಾಲಿಶವಾದದು. ವೇದ, ಉಪನಿಷತ್ತುಗಳ ಮೂಲಕ ನಾವು ಇಲ್ಲಿಯವರೆಗೂ ಐಕ್ಯತೆ ಸಾಧಿಸುತ್ತಾ ಬಂದಿದ್ದೇವೆ ಅದರ ಮೂಲಕವೇ ನಾವು ಸಾಗಬೇಕು ಎಂದರು.

1960ರ ನಂತರದಲ್ಲಿ ಸೆಕ್ಯುಲರ್‌ರಾಜಕೀಯದಡಿ ಕನ್ನಡ ಬೌದ್ಧಿಕ ಜಗತ್ತು ಅಸ್ತಿತ್ವ ಕಾಣುವ ಸಂದರ್ಭದಲ್ಲಿ ಕುವೆಂಪು ಅವರ ಸಾಹಿತ್ಯವನ್ನು ಸೀಮಿತಗೊಳಿಸಿದರು. ಭಾರತೀಯ ಸಂಸ್ಕೃತಿಯಲ್ಲಿ ಮೌಢ್ಯವಿದೆ ಎಂಬ ಸೆಕ್ಯುಲರ್ ವಾದದ ಚಿಂತನೆಯ ವಿಚಾರವನ್ನ ಮಾತ್ರ ಮುಂದೆ ತರಲಾಯಿತು. ಆದರೆ ಕುವೆಂಪು ಅವರ ವೈಚಾರಿಕತೆಯೇ ಅದರಿಂದ ಭಿನ್ನವಾಗಿತ್ತು, ಮುನ್ನೆಲೆಗೆ ಬರಲೇ ಇಲ್ಲ ಎಂದರು.

ಸೈದ್ಧಾಂತಿಕವಾಗಿ ಕುವೆಂಪು ಅವರ ವಿಚಾರವನ್ನು ಮುನ್ನಲೆಗೆ ತರುವ ಕೆಲಸ ಆಗಬೇಕು. ಆಗ ಭಾರತದ ಅಸ್ಮಿತೆ ಎಲ್ಲರನ್ನೂ ತಲುಪುವುದು. ಆಸುರಿ ಸಾಹಿತ್ಯ, ದೈವೀ ಸಾಹಿತ್ಯ ಎಂಬುದರ ಸ್ಪಷ್ಟನೆ ಕೊಟ್ಟವರು ಕುವೆಂಪು ಅವರು ಅದನ್ನು ತಿಳಿದು ಸಾಗೋಣ ಎಂದು ಕರೆ ನೀಡಿದರು.

ಬೆಂಗಳೂರಿನ ಸಹಪ್ರಾಧ್ಯಾಪಕಿ ಡಾ.ಅಶ್ವಿನಿ ದೇಸಾಯಿ ಮಾತನಾಡಿ, ಕುವೆಂಪು ಅವರದ್ದು ಭಾರತ ಒಗ್ಗೂಡಿಸುವ ಕಾಲಘಟ್ಟ, ಯುರೋಪಿಯನ್, ಕಲೋನಿಯಲ್ ವಿಚಾರ ತಿರಸ್ಕರಿಸಿ ಭಾರತದ ರಾಷ್ಟ್ರೀಯತೆ ಮುಂದಿಡುವ ಪ್ರಯತ್ನವನ್ನು ಕುವೆಂಪು ಹಾಗೂ ಮಾಸ್ತಿ ಅವರು ಮಾಡಿದರು ಎಂದು ತಿಳಿಸಿದರು.

ರಾಷ್ಟ್ರೀಯತೆಯ ಕಲ್ಪನೆ ತಿಳಿಸುವ ಕೆಲಸ ಸ್ವಾತಂತ್ರ್ಯ ಸಂದರ್ಭದಲ್ಲಿ ಸಾಹಿತಿಗಳಿಗಿತ್ತು. ಅಜ್ಞಾನ ತೊರೆದು ಜ್ಞಾನದೆಡೆಗೆ ಸಾಗಿ ಎಂಬುದು ಕುವೆಂಪು ಸಾಹಿತ್ಯದಲ್ಲಿದೆ. ಸಂಸ್ಕೃತಿಯ ಹಿನ್ನೆಲೆಯ ದೃಷ್ಟಿಯಲ್ಲಿ ರಾಷ್ಟ್ರೀಯತೆ ಕಟ್ಟಿಕೊಳ್ಳಲು ಕುವೆಂಪು ಸಾಹಿತ್ಯ ಓದಬೇಕು ಎಂದು ಹೇಳಿದರು. ಈ ಸಂದರ್ಭದಲ್ಲಿ ಸಮನ್ವಯಕಾರ ರೋಹಿತ್ ಚಕ್ರತೀರ್ಥ ಇದ್ದರು.

ಶಿವಮೊಗ್ಗ ಸಾಹಿತ್ಯ ಹಬ್ಬ ಮೊದಲ ಆವತ್ತಿಯ ಎರಡನೇ ದಿನದ ಮೊದಲ ಗೋಷ್ಠಿಯಲ್ಲಿ ದಾವಣಗೆರೆ ವಿಶ್ವವಿದ್ಯಾಲಯದ ಸಹಪ್ರಾಧ್ಯಾಪಕ ಡಾ.ಟಿ.ಎಲ್.ಪ್ರವೀಣ್ ಮಾತನಾಡಿದರು.

ಪಾಶ್ಚಾತ್ಯ ದೇಶಗಳ ರಾಷ್ಟ್ರೀಯತೆಯಲ್ಲಿ ಜನಾಂಗ ಕಲ್ಪನೆ ಇವೆ. ಆದರೆ ಭಾರತದ ರಾಷ್ಟ್ರೀಯತೆ ಎಂಬುದು ಇಡೀ ಭಾರತೀಯತೆಯ ಐಕ್ಯತೆಯ ಸತ್ವ, ಆಧ್ಯಾತ್ಮ, ಪರಂಪರೆ ಹಾಗೂ ಸಂಸ್ಕೃತಿ ಎನ್ನುವ ಮೂಲಕ ತೆರೆದಿಟ್ಟವರು ಕುವೆಂಪು. ಮಿತಿಗಳನ್ನು ಮೀರಿದಾಗ ಮಾತ್ರ ಉನ್ನತಿ ಸಾಧ್ಯ ಎಂದವರು ಕುವೆಂಪು. ಪ್ರಗತಿಪರರು ಕುವೆಂಪು ಅವರ ಹೆಸರು ಬಳಸಿ ಅವರ ವಿಚಾರವನ್ನು ಮಂಡಿಸುವ ಕಾರ್ಯವನ್ನು ಸದಾ ಮಾಡಿದರು. ಆದರೆ ಕುವೆಂಪು ಸಾಹಿತ್ಯದ ನೈಜತೆಯನ್ನು ಮರೆಮಾಚಿದರು.
-ಡಾ.ಟಿ.ಎಲ್. ಪ್ರವೀಣ್, ಸಹಪ್ರಾಧ್ಯಾಪಕ ದಾವಣಗೆರೆ ವಿಶ್ವವಿದ್ಯಾಲಯ

ರಾಷ್ಟ್ರೀಯ ಪ್ರಜ್ಞೆ ಹಾಗೂ ಸಂಸ್ಕೃತಿಯ ಪ್ರಜ್ಞೆಯನ್ನು ಕುವೆಂಪು ಅವರು ಸಾಹಿತ್ಯದಲ್ಲಿ ತೋರಿಸಿದರು. ರಾಷ್ಟ್ರೀಯತೆ ಹಾಗೂ ಕನ್ನಡದ ಮೇಲಿನ ಅವರ ಪ್ರೇಮವನ್ನು ವೈರುದ್ಯವಾಗಿ ಪ್ರದರ್ಶಿಸಲಾಗಿದೆ. ವ್ಯವಸ್ಥಿತವಾಗಿ ಅದನ್ನು ಮುಗಿಸಲಾಗಿದೆ. ಭಾರತೀಯ ಸಂಸ್ಕೃತಿಯ ಚಿತ್ರಣವನ್ನು ಕುವೆಂಪುರವರು ಕಾದಂಬರಿಗಳಲ್ಲಿ ಕಟ್ಟಿಕೊಟ್ಟಿದ್ದಾರೆ. ಅದನ್ನೇ ಅವರು ರಾಷ್ಟ್ರೀಯತೆ ಎಂದಿರಬಹುದು.
- ಡಾ. ಅಶ್ವಿನಿ ದೇಸಾಯಿ, ಸಹಪ್ರಾಧ್ಯಾಪಕಿ

ಸಮಾಚಾರ ಸಣ್ಣದಲ್ಲ

ಬೋಟ್ ಮಗುಚಿ ಮೀನುಗಾರ ಸಾವು

ಕಾರವಾರ: ಮೀನುಗಾರಿಕೆಗೆ ತೆರಳಿದ್ದ ಬೋಟ್ ಅಲೆಗಳ ಹೊಡೆತಕ್ಕೆ ಸಿಕ್ಕು ಮುಳುಗಡೆಯಾಗಿ ಒಬ್ಬ ಸಾವನ್ನಪ್ಪಿರುವ ಘಟನೆ ಉತ್ತರ ಕನ್ನಡ ಜಿಲ್ಲೆಯ

ಹೊನ್ನಾವರ ತಾಲೂಕಿನ ಅಪ್ಸರಕೊಂಡ ಕಡಲತೀರದಲ್ಲಿ ನಡೆದಿದೆ. ಹೊನ್ನಾವರದ ಚಂದ್ರಕಾಂತ ಖಾರ್ವಿ (38) ಸಮುದ್ರಪಾಲಾದ ಮೀನುಗಾರ. ಭಾನುವಾರ ಬೆಳಗ್ಗೆ ಮೀನುಗಾರಿಕೆಗೆ ಬೋಟ್ ತೆಗೆದುಕೊಂಡು ಸಮುದ್ರಕ್ಕಿಳಿದಿದ್ದ ಇಬ್ಬರು ಮೀನುಗಾರರು ಮತ್ಸ್ಯ ಬೇಟೆಯಲ್ಲಿ ತೊಡಗಿದ್ದಾಗ ಏಕಾಏಕಿ ಸಮುದ್ರದ ಬೃಹತ್ ಅಲೆ ಬೋಟ್‌ಗೆ ಅಪ್ಪಳಿಸಿದೆ. ಈ ವೇಳೆ ಬೋಟ್‌ನಲ್ಲಿದ್ದ ಇಬ್ಬರು ಮೀನುಗಾರರು ನೀರುಪಾಲಾಗಿದ್ದಾರೆ. ಈ ವೇಳೆ ಚಂದ್ರಕಾಂತ ಖಾರ್ವಿ ಸಮುದ್ರದಲ್ಲಿ ಮುಳುಗಿ ಸಾವು ಕಂಡರೆ, ಅದೃಷ್ಟವಶಾತ್ ಇನ್ನೋರ್ವ ಮೀನುಗಾರ ಕೇಶವ ಖಾರ್ವಿ ಪ್ರಾಣಾಪಾಯದಿಂದ ಪಾರಾಗಿದ್ದು, ಈಜಿ ದಡ ಸೇರಿದ್ದಾರೆ. ಘಟನೆ ಸಂಬಂಧ ಹೊನ್ನಾವರ ತಾಲೂಕಿನ ಮಂಕಿ ಠಾಣೆಯಲ್ಲಿ ಪ್ರಕರಣ ದಾಖಲಾಗಿದೆ.

ಖಾತೆಯಿಂದ ₹18 ಲಕ್ಷ ವರ್ಗಾವಣೆ

ಚಿಕ್ಕಮಗಳೂರು: ಜಿಲ್ಲೆಯಲ್ಲಿ ಸೈಬರ್ ಕ್ರೈಂ ದಿನದಿಂದ ದಿನಕ್ಕೆ ಹೆಚ್ಚಳ ಆಗುತ್ತಿದ್ದು, ಜನವರಿಯಿಂದ ಇಲ್ಲಿಯತನಕ 29 ಪ್ರಕರಣಗಳು ದಾಖಲಾಗಿವೆ. ಇದರಲ್ಲಿ ಮಹಿಳೆಯೊಬ್ಬರ ಬ್ಯಾಂಕ್ ಖಾತೆಯಿಂದ 18.24 ಲಕ್ಷ ರುಪಾಯಿಯನ್ನು ಸೈಬರ್ ಖದೀಮರು ಎಗರಿಸಿದ್ದಾರೆ. ಮಹಿಳೆಗೆ ಯಾವುದೇ ಆ್ಯಪ್‌ನ ಲಿಂಕ್ ಬಂದಿಲ್ಲ, ಒಟಿಪಿಯೂ ಬಂದಿಲ್ಲ, ಆದರೂ ಹಂತ ಹಂತವಾಗಿ 18 ಲಕ್ಷ ರು.ಬ್ಯಾಂಕ್ ಖಾತೆಯಿಂದ ಮಾಯವಾಗಿದೆ. ಇದು ಸೈಬರ್ ವಂಚಕರ ಹೊಸ ವರಸೆಯಾಗಿದೆ. ಖಾಸಗಿ ಬ್ಯಾಂಕ್‌ವೊಂದರ ಖಾತೆಯಿಂದ ಹಂತ ಹಂತವಾಗಿ ಒಟ್ಟು 18.24 ಲಕ್ಷ ರೂಪಾಯಿ ಹಣವನ್ನು ವಂಚಕರು ವರ್ಗಾವಣೆ ಮಾಡಿಕೊಂಡಿರುವುದು ಬ್ಯಾಂಕ್ ಪರಿಶೀಲನೆ ವೇಳೆ ಪತ್ತೆಯಾಗಿದೆ. ಮಹಿಳೆಯ ಖಾತೆಯಿಂದ ಮಾರ್ಚ್ 4 ರಿಂದ ಎಪ್ರಿಲ್ 21ರ ವರೆಗೆ ವಿವಿಧ ದಿನಾಂಕಗಳಲ್ಲಿ ಹಣ ಕಡಿತವಾಗಿದೆ. ಈ ಮಹಿಳೆಯ ಖಾತೆಯಿಂದ ಹಲವು ಅಪರಿಚಿತ ಖಾತೆಗಳಿಗೆ ಹಣ ವರ್ಗಾವಣೆಯಾಗಿದೆ ಎಂದು ಪೊಲೀಸರು ಶಂಕಿಸಿದ್ದಾರೆ. ಈ ಸಂಬಂಧ ತನಿಖೆ ಮುಂದುವರಿದಿದೆ.

ದುಷ್ಕರ್ಮಿಗಳ ಪತ್ತೆಗೆ ವಿಜಯೇಂದ್ರ ಆಗ್ರಹ

ಬೆಂಗಳೂರು: ದೇಶದ ಪ್ರಧಾನಮಂತ್ರಿಗಳ ನಿಗದಿತ ಸಂಚಾರದ ರಸ್ತೆಯಲ್ಲೇ ಜಿಲೆಟಿನ್ ಕಡ್ಡಿಗಳು ಪತ್ತೆಯಾಗಿರುವುದು ಗಂಭೀರ ಭದ್ರತಾ ಲೋಪ ಮಾತ್ರವಲ್ಲ. ಇದು ಕಾನೂನು ಸುವ್ಯವಸ್ಥೆ ಹೊಣೆ ಹೊತ್ತಿರುವ ರಾಜ್ಯದ ಕಾಂಗ್ರೆಸ್ ಸರಕಾರದ ಅಕ್ಷಮ್ಯ ಮತ್ತು ಗಂಭೀರ ವೈಫಲ್ಯ ಎಂದು ಬಿಜೆಪಿ ರಾಜ್ಯಾಧ್ಯಕ್ಷ ಆರೋಪಿಸಿದ್ದಾರೆ. ಕಾಂಗ್ರೆಸ್ ಸರಕಾರದ ಆಳ್ವಿಕೆಯಲ್ಲಿ ರಾಜ್ಯದಲ್ಲಿ ಕಾನೂನು ಸುವ್ಯವಸ್ಥೆ, ಭದ್ರತೆ ಸಂಪೂರ್ಣ ಕುಸಿದಿದೆ. ಅದೂ ಕೂಡ ರಾಜಧಾನಿ ಬೆಂಗಳೂರಿನಲ್ಲಿ ಎಂದು ಅವರು ಸಾಮಾಜಿಕ ಜಾಲತಾಣದಲ್ಲಿ ಖಂಡಿಸಿದ್ದಾರೆ. ಗರಿಷ್ಠ ಭದ್ರತೆ ನೀಡಬೇಕಾದ ದೇಶದ ಆದರಣೀಯ ಪ್ರಧಾನಮಂತ್ರಿಗಳ ಸುರಕ್ಷತೆ ವಿಷಯದಲ್ಲಿ ಕಿಂಚಿತ್ ಲೋಪಕ್ಕೂ ಅವಕಾಶ ಇರಕೂಡದು. ಇಂತಹ ಸೂಕ್ಷ್ಮ, ಗಂಭೀರ ವಿಷಯವನ್ನು ರಾಜ್ಯ ಸರಕಾರ ಗಂಭೀರವಾಗಿ ಪರಿಗಣಿಸಿ, ಶೀಘ್ರದಲ್ಲಿ ಕೂಲಂಕುಶ ತನಿಖೆ ನಡೆಸಿ, ಕೃತ್ಯದ ಹಿಂದಿನ ದುಷ್ಕರ್ಮಿಗಳನ್ನು ಪತ್ತೆ ಮಾಡಿ ಶಿಕ್ಷಿಸುವುದು ಮಾತ್ರವಲ್ಲ, ನಿರ್ಲಕ್ಷ್ಯ ವಹಿಸಿದ ಅಧಿಕಾರಿಗಳ ವಿರುದ್ಧ ಕಠಿಣ ಕ್ರಮ ಕೈಗೊಳ್ಳಬೇಕು ಎಂದು ಅವರು ಆಗ್ರಹಿಸಿದ್ದಾರೆ.

ಎಲ್ಲ ಶಾಲೆಗಳಲ್ಲಿ ದ್ವಿಭಾಷಾ ಮಾಧ್ಯಮ

ಬೆಂಗಳೂರು: ಸರಕಾರಿ ಶಾಲೆಗಳಲ್ಲಿ ಗುಣಮಟ್ಟದ ಶಿಕ್ಷಣ ನೀಡಲು ಮಹತ್ವದ ಕ್ರಮ ಕೈಗೊಂಡಿದ್ದು, ಮುಂದಿನ ವರ್ಷದೊಳಗೆ ಎಲ್ಲ ಶಾಲೆಗಳಲ್ಲಿ ದ್ವಿಭಾಷಾ ಮಾಧ್ಯಮ ಜಾರಿಗೆ ತರಲಾಗುವುದು ಎಂದು ಶಾಲಾ ಶಿಕ್ಷಣ ಸಚಿವ ಮಧು ಬಂಗಾರಪ್ಪ ಹೇಳಿದರು. ನಗರದಲ್ಲಿ ಭಾನುವಾರ ಆಯೋಜಿಸಿದ್ದ ಕಾರ್ಯಕ್ರಮದಲ್ಲಿ ಜಯಲಕ್ಷ್ಮಿ ಬಿ.ಅವರು ಕನ್ನಡಕ್ಕೆ ಅನುವಾದಿಸಿರುವ ಕಂಚ ಐಲಯ್ಯ ಅವರ ಶೂದ್ರ ಬಂಡಾಯ ಪುಸ್ತಕ ಜನಾರ್ಪಣೆಗೊಳಿಸಿ ಮಾತನಾಡಿದರು. ಈಗಾಗಲೇ ಹಲವು ಶಾಲೆಗಳಲ್ಲಿ ದ್ವಿಭಾಷಾ ಮಾಧ್ಯಮ ಅನುಷ್ಠಾನಗೊಳಿಸಲಾಗಿದೆ. ಸರಕಾರಿ ಶಾಲೆಗಳಲ್ಲಿ ಇಂಗ್ಲಿಷ್ ಮಾಧ್ಯಮ ಆರಂಭಿಸುವುದಾಗಿ ಘೋಷಿಸಿದಾಗ ಕನ್ನಡ ವಿರೋಧಿ ಎಂದು ಟೀಕಿಸಿದರು. ಅದಕ್ಕೆ ತಲೆಕೆಡಿಸಿಕೊಳ್ಳಲಿಲ್ಲ. ನಾನು ಕನ್ನಡ ವಿರೋಧಿ ಅಲ್ಲ, ಕನ್ನಡಕ್ಕೆ ಆದ್ಯತೆ ನೀಡಲಾಗುವುದು ಎಂದರು.

ರಷ್ಯಾ-ಉಕ್ರೇನ್ ರಕ್ತಪಾತ ಅಂತ್ಯದತ್ತ

← ಮೊದಲ ಪುಟದಿಂದ

ಆದರೆ ಉಕ್ರೇನ್ ಅಧ್ಯಕ್ಷ ವೊಲೊಡಿಮಿರ್ ಝೆಲೆನ್‌ಸ್ಕಿ ಜೊತೆ ನೇರ ಮಾತುಕತೆ ನಡೆಸುವ ಮೊದಲು ಶಾಂತಿ ಒಪ್ಪಂದದ ಬಗ್ಗೆ ಸಾಮಾನ್ಯ ತಿಳುವಳಿಕೆ ಬೇಕು ಎಂದು ಷರತ್ತು ಹಾಕಿದ್ದಾರೆ. ಇನ್ನೊಂದೆಡೆ, ಟ್ರಂಪ್ ಯುದ್ಧವನ್ನು ಶಾಶ್ವತವಾಗಿ ನಿಲ್ಲಿಸಲು ಎರಡೂ ದೇಶಗಳು ಮುಂದಾಗಬೇಕು ಎಂದು ಕರೆ ನೀಡಿದ್ದಾರೆ. ಈ ಯುದ್ಧವು ಎರಡನೇ ಮಹಾಯುದ್ಧದ ನಂತರ ಮಾನವ ಜೀವಹಾನಿಯ ದೃಷ್ಟಿಯಿಂದ ಅತ್ಯಂತ ಭೀಕರವಾಗಿದೆ ಎಂದು ಅವರು ಹೇಳಿದ್ದಾರೆ. ಈ ಯುದ್ಧದ ಪರಿಣಾಮ ಎರಡೂ ದೇಶಗಳು ಭಾರೀ ಹಾನಿ ಅನುಭವಿಸಿವೆ. ರಷ್ಯಾದ ಮೇಲೆ ಜಗತ್ತಿನ ಹಲವು ದೇಶಗಳು ಆರ್ಥಿಕ ದಿಗ್ಬಂಧನ ವಿಧಿಸಿದ್ದರಿಂದ ವಿದೇಶಿ ನೆಲದಲ್ಲಿದ್ದ ಅದರ ಕಂಪನಿಗಳು, ಬ್ಯಾಂಕ್‌ಗಳು ಬಹುತೇಕ ಬಾಗಿಲು ಹಾಕಿವೆ. ರಷ್ಯಾ ಕರೆನ್ಸಿ ರೂಬೆಲ್ ಮೌಲ್ಯ ಕಳೆದುಕೊಂಡಿದೆ. ಉಕ್ರೇನ್ ಸಂಪೂರ್ಣ ಆರ್ಥಿಕ ದುಸ್ಥಿತಿಗೆ ತಲುಪಿದೆ.

ಯೋಗೀಶಗೌಡ ಗೌಡರ ಕೊಲೆ ಪ್ರಕರಣ | ಜೈಲು ಸೇರಿದ ವಿನಯ್ ಕುಲಕರ್ಣಿ ಶಾಸಕತ್ವ ಅನರ್ಹ

ಧಾರವಾಡ ಕ್ಷೇತ್ರದಲ್ಲಿ ಇನ್ನೂ ಶಾಸಕ ವಿನಯ್ ಆಡಳಿತ

ಶ್ರೀಕಾಂತ ಬೆಟಗೇರಿ ಧಾರವಾಡ

ಕೊಲೆ ಪ್ರಕರಣದಲ್ಲಿ ದೋಷಿಯಾಗಿ, ಶಾಸಕಸ್ಥಾನ ಅನರ್ಹಗೊಂಡು ವಿನಯ್ ಕುಲಕರ್ಣಿ ಅವರು ಜೈಲು ಸೇರಿದರೂ, ಧಾರವಾಡ ಪಾಲಿಕೆ ಹಾಗೂ ಜಿಲ್ಲಾ ಪಂಚಾಯಿತಿ ಕಚೇರಿಯಲ್ಲಿ ವಿನಯ್ ಕುಲಕರ್ಣಿ ಹೆಸರಿನ ನಾಮಫಲಕಗಳು ಇವೆ.

ಶಾಸಕ ಸ್ಥಾನ ಅನರ್ಹಗೊಂಡರು ಇನ್ನು ಜೈಲಿನಿಂದಲೇ ವಿನಯ್ ಕುಲಕರ್ಣಿ ಅವರು ಕ್ಷೇತ್ರದ ಆಡಳಿತ ನಡೆಸುತ್ತಿದ್ದಾರೆ ಎಂಬ ಗುಮಾನಿ ಸಾರ್ವಜನಿಕ ವಲಯದಲ್ಲಿ ಕೇಳಿ ಬರುತ್ತಿದೆ. ಜಿಲ್ಲಾ ಪಂಚಾಯತ್ ಸದಸ್ಯ ಯೋಗೀಶಗೌಡ ಗೌಡರ ಕೊಲೆ ಪ್ರಕರಣ ಇಡೀ ರಾಜ್ಯಾದ್ಯಂತ ಸುದ್ದಿ ಮಾಡಿತ್ತು. ಈಗ ಆ ಪ್ರಕರಣ ವಿಚಾರಣೆ ಮುಗಿದು ಆರೋಪಿಗಳು ಜೈಲು ಸೇರಿದ್ದಾರೆ.

ಈ ಪ್ರಕರಣದಲ್ಲಿ ಮಾಜಿ ಸಚಿವ, ಹಾಲಿ ಶಾಸಕರಾಗಿದ್ದ ವಿನಯ ಕುಲಕರ್ಣಿ ಅವರು ಕೂಡಾ ಜೀವಾವಧಿ ಶಿಕ್ಷೆಗೆ ಒಳಗಾಗಿ ಜೈಲು ಸೇರವಾಸ ಅನುಭವಿಸುತ್ತಿದ್ದಾರೆ. ನಂತರ ವಿನಯ ಕುಲಕರ್ಣಿ ಅವರ ಶಾಸಕತ್ವ ಅನರ್ಹಗೊಳ್ಳುವ ವಿಷಯವು ಕೂಡಾ ರಾಜ್ಯಾದ್ಯಂತ ತೀವ್ರ ಚರ್ಚೆಗೆ ಒಳಗಾಗಿತ್ತು. ಜೈಲಿನಲ್ಲಿಯೇ ಇದ್ದುಕೊಂಡು ಧಾರವಾಡ ಗ್ರಾಮೀಣ ವಿಧಾನಸಭಾ ಕ್ಷೇತ್ರದ ಶಾಸಕರಾಗಿ ವಿನಯ ಕುಲಕರ್ಣಿ ಆಯ್ಕೆಗೊಳ್ಳುವ ಮೂಲಕ ಇತಿಹಾಸ ಬರೆದಿದ್ದರು. ಈಗ ವಿನಯ ಕುಲಕರ್ಣಿ ಅವರ

ಹೈಕೋರ್ಟ್‌ನಲ್ಲಿ ವಿಚಾರಣೆ

ತಮಗೆ ವಿಧಿಸಿರುವ ಜೀವಾವಧಿ ಶಿಕ್ಷೆಯನ್ನು ರದ್ದುಪಡಿಸಲು ಕೋರಿ ವಿನಯ ಕುಲಕರ್ಣಿ ಹೈಕೋರ್ಟ್ ಮೆಟ್ಟಿಲೇರಿದ್ದು, ಆ ಅರ್ಜಿ ವಿಚಾರಣೆಯನ್ನು ಹೈಕೋರ್ಟ್ ಸಧ್ಯ ಮುಂದೂಡಿದೆ. ಒಂದು ವೇಳೆ ನ್ಯಾಯಾಲಯ ವಿನಯ ಕುಲಕರ್ಣಿ ಅವರಿಗೆ ನಿರ್ದೋಶಿ ಎಂದು ತೀರ್ಪು ನೀಡಿದಲ್ಲಿ ಅವರ ಶಾಸಕತ್ವಸ್ಥಾನ ಮರುಸ್ಥಾಪನೆಯಾಗಲಿದೆ ಎಂದು ಸ್ಪೀಕರ್ ಯು.ಟಿ. ಖಾದರ ತಿಳಿಸಿದ್ದಾರೆ.

ಶಾಸಕತ್ವ ಅನರ್ಹಗೊಂಡರು ಜೈಲಿನಿಂದಲೇ ಧಾರವಾಡ ಗ್ರಾಮೀಣ ಕ್ಷೇತ್ರದ ಶಾಸಕರಾಗಿ ಆಡಳಿತ ಮುಂದೂವರೆದಿದೆ ಎನ್ನುವ ಪ್ರಶ್ನೆ ಜನರನ್ನು ಕಾಡುತ್ತಿದೆ.

ಹೌದು...! ಇದಕ್ಕೆ ಸಾಕ್ಷಿ ಎನ್ನುವಂತೆ

ಕಚೇರಿ ಮುಂಭಾಗ ಬೋರ್ಡ್

ಧಾರವಾಡ ಮಹಾನಗರ ಪಾಲಿಕೆ ಕಚೇರಿ ಮುಂಭಾಗದಲ್ಲಿಯೇ ಮಾನ್ಯ ವಿನಯ ಕುಲಕರ್ಣಿ, ಶಾಸಕರು ಎಂಬ ಬೋರ್ಡ್ ಎದ್ದು ಕಾಣುವಂತೆ ಇದೆ. ಆದರೆ, ಪ್ರತಿ ದಿನ ಪಾಲಿಕೆ ಅಧಿಕಾರಿಗಳು ಓಡಾಡುತ್ತಿರುತ್ತಾರೆ. ಅವರ ಗಮನಕ್ಕೂ ಬಂದಿಲ್ಲ ಎಂದರೆ ಹೇಗೆ ಎನ್ನುವ ಯಕ್ಷ ಪ್ರಶ್ನೆ ಜನರನ್ನು ಕಾಡುತ್ತಿದೆ.

ಹುಬ್ಬಳ್ಳಿ-ಧಾರವಾಡ ಮಹಾನಗರ ಪಾಲಿಕೆಯ ಧಾರವಾಡ ಕಚೇರಿಯಲ್ಲಿ ಹಾಗೂ ತಾಲೂಕ ಪಂಚಾಯತ್‌ನಲ್ಲಿ ಶಾಸಕ ವಿನಯ ಕುಲಕರ್ಣಿ ಅವರ ಪ್ರತ್ಯೇಕ ಕಚೇರಿಗಳು ಇವೆ. ಆದರೆ, ಎರಡು ಕಡೆ ಅವರ ಹೆಸರಿನ ಬೋರ್ಡ್‌ಗಳು ರಾರಾಜಿಸುತ್ತಿರು

ವುದು ಕಂಡು ಬರುತ್ತಿವೆ. ಹೀಗಾಗಿ ಶಾಸಕರ ಆಡಳಿತ ಕ್ಷೇತ್ರದಲ್ಲಿ ಮುಂದೂವರೆದಿದೆಯಾ ಹೇಗೆ ಎನ್ನುವ ಗೊಂದಲ ಜನರಲ್ಲಿ ಮೂಡಿದೆ.

ವಿನಯ ಶಾಸಕತ್ವ ಅನರ್ಹ... ಯೋಗೀಶಗೌಡ ಗೌಡರ ಕೊಲೆ ಪ್ರಕಣವನ್ನು ಬೆಂಗಳೂರಿನ ಜನಪ್ರತಿನಿಧಿಗಳ ವಿಶೇಷ ನ್ಯಾಯಾಲಯ ಸುಧೀರ್ಘ ವಿಚಾರಣೆ ನಡೆಸಿದ ಬಳಿಕ ಧಾರವಾಡ ಗ್ರಾಮೀಣ ವಿಧಾನಸಭಾ ಕ್ಷೇತ್ರದ ಪ್ರತಿನಿಧಿಯಾಗಿ ಪ್ರತಿನಿಧಿಸುತ್ತಿದ್ದ ವಿನಯ ಕುಲಕರ್ಣಿ ಅವರು ಆರೋಪಿ ಎಂದು ಸಾಭಿತಾದ ಮೇಲೆ ಅವರ ಶಾಸಕತ್ವ ಅನರ್ಹಗೊಂಡ ವಿಷಯ ಇಡೀ ರಾಜ್ಯಾದ್ಯಂತ ತಿಳಿದಿರುವ ವಿಷಯ.

ಇನ್ನೂ ಶಾಸಕರ ಆಡಳಿತ: ಎರಡನೇ ಶನಿವಾರ ರಜಾ ದಿನವಾಗಿದ್ದರೂ ಕೂಡಾ ಮಧ್ಯಾಹ್ನದ ವೇಳೆಯಲ್ಲಿ ಧಾರವಾಡ ಪಾಲಿಕೆ ಕಚೇರಿಯಲ್ಲಿರುವ ವಿನಯ ಕುಲಕರ್ಣಿ ಕಚೇರಿ ತೆರೆದಿತ್ತು. ಅಗತ್ಯ ಕೆಲಸ ಕಾರ್ಯಗಳನ್ನು ಮಾಡಿಸಿಕೊಳ್ಳಲು ಕ್ಷೇತ್ರದ ನಾಲ್ಕೈದು ಜನರು ಆಗಮಿಸಿದ್ದು ಕಂಡು ಬಂದಿತು. ಕಚೇರಿಯಲ್ಲಿರುವ ಸಿಬ್ಬಂದಿ ಕಾರ್ಯನಿರ್ವಹಿಸುತ್ತಿರುವುದು ಕಂಡು ಬಂದಿತು. ಆದರೆ, ಪಾಲಿಕೆಯ ಯಾವುದೇ ಕಚೇರಿಗಳು ಕಾರ್ಯಾರಂಭ ಮಾಡುತ್ತಿರಲಿಲ್ಲ.

ವಿನಯ್ ಛಾಯಾಚಿತ್ರಗಳು: ಪಾಲಿಕೆ ಆವರಣದಲ್ಲಿರುವ ಶಾಸಕರ ಕಚೇರಿಯಲ್ಲಿ ಮಾನ್ಯ ವಿನಯ ಕುಲಕರ್ಣಿ ಶಾಸಕರು ಎಂಬ ಬೋರ್ಡ್ ಹಾಗೇ ಇದೆ. ಅಷ್ಟೇ ಅಲ್ಲ ಕಚೇರಿ ಒಳಗೆ ವಿನಯ ಕುಲಕರ್ಣಿಯವರು ಇರುವಂತಹ ಸಾಕಷ್ಟು ಛಾಯಾಚಿತ್ರಗಳು ಗೋಡೆ ಮೇಲೆ ರಾರಾಜಿಸುತ್ತಿವೆ. ಅವುಗಳನ್ನು ಸಹ ಜಿಲ್ಲಾಡಳಿತವಾಗಲಿ ಹಾಗೂ ಮಹಾನಗರ ಪಾಲಿಕೆಯಾಗಲಿ ತೆರವುಗೊಳಿಸಿಲ್ಲ ಯಾಕೆ ಎಂಬ ಅನುಮಾನ ಜನರನ್ನು ಕಾಡುತ್ತಿದೆ.

ತೆಗೆಯುವುದು ಸಾಮಾನ್ಯ: ಇಂತಹ ಪ್ರಕರಣಗಳು ಆದಾಗ ಸಹಜವಾಗಿ ಅವರ ಹೆಸರು ಇರುವಂತಹ ಬೋರ್ಡ್‌ಗಳಾಗಲಿ ಹಾಗೂ ಛಾಯಾಚಿತ್ರಗಳನ್ನು ತೆಗೆಯುವುದು ಸಾಮಾನ್ಯ. ಆದರೆ, ವಿನಯ ಕುಲಕರ್ಣಿ ಅವರ ಶಾಸಕತ್ವ ಅನರ್ಹವಾದರೂ ಕೂಡಾ ಹಾಗೇ ಇರುವುದು ಧಾರವಾಡ ಜಿಲ್ಲೆಯ ಆಡಳಿತ ವ್ಯವಸ್ಥೆ ಎಷ್ಟು ಗಟ್ಟಿಯಾಗಿದೆ ಎನ್ನುವುದಕ್ಕೆ ಇದೇ ಸಾಕ್ಷಿ. ಅಧಿಕಾರಿಗಳ ಬೇಜವಾಬ್ದಾರಿ ಕೂಡಾ ಎದ್ದು ಕಾಣುತ್ತದೆ. ಮತ್ತೆ ಇದಕ್ಕೆ ಯಾರು ಹೊಣೆ ಎನ್ನುವ ಸಹಜ ಪ್ರಶ್ನೆಯೂ ಹುಟ್ಟಿಹಾಕಿದೆ.

---

293 ಇನ್‌ಸ್ಪೆಕ್ಟರ್‌ಗಳ ವರ್ಗಾವಣೆ

ಬೆಂಗಳೂರು: ರಾಜ್ಯ ಸರಕಾರ ಪೊಲೀಸ್ ಇಲಾಖೆಯಲ್ಲಿ ಭಾರಿ ಮಟ್ಟದ ವರ್ಗಾವಣೆ ಪ್ರಕ್ರಿಯೆ ಕೈಗೊಂಡಿದೆ. ದೀರ್ಘ ಕಾಲದಿಂದ ಬಾಕಿ ಉಳಿದಿದ್ದ ಪೊಲೀಸ್ ಇನ್ಸ್‌ಪೆಕ್ಟರ್ ಹಾಗೂ

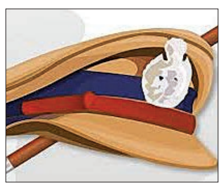

ಡಿವೈಎಸ್‌ಪಿ ದರ್ಜೆಯ ಅಧಿಕಾರಿಗಳ ವರ್ಗಾವಣೆಗೆ ಕೊನೆಗೂ ಚಾಲನೆ ನೀಡಲಾಗಿದ್ದು, ಒಟ್ಟು 293 ಪೊಲೀಸ್ ಇನ್‌ಸ್ಪೆಕ್ಟರ್ (ಸಿವಿಲ್) ಹಾಗೂ 74 ಡಿವೈಎಸ್‌ಪಿ (ಸಿವಿಲ್) ಅಧಿಕಾರಿಗಳನ್ನು ವರ್ಗಾವಣೆ ಮಾಡಿ ಸರಕಾರ ಆದೇಶ ಹೊರಡಿಸಿದೆ. ಮೇ 10, 2026ರಂದು ನಡೆದ ಪೊಲೀಸ್ ಸಿಬ್ಬಂದಿ ಮಂಡಳಿಯ ಸಭೆಯಲ್ಲಿ ಕೈಗೊಂಡ ತೀರ್ಮಾನದಂತೆ ಈ ವರ್ಗಾವಣೆ ಆದೇಶಗಳನ್ನು ಹೊರಡಿಸಲಾಗಿದೆ. ಆಡಳಿತಾತ್ಮಕ ಹಿತದೃಷ್ಟಿಯಿಂದ ಹಾಗೂ ಸಾರ್ವಜನಿಕ ಸೇವೆಯ ದಕ್ಷತೆಯನ್ನು ಹೆಚ್ಚಿಸುವ ಉದ್ದೇಶದಿಂದ ಈ ಪ್ರಮುಖ ಬದಲಾವಣೆ ಮಾಡಲಾಗಿದೆ ಎಂದು ಡಿಜಿ ಮತ್ತು ಐಜಿಪಿ ಕಚೇರಿಯ ಮೂಲಗಳು ತಿಳಿಸಿವೆ.

74 ಡಿವೈಎಸ್‌ಪಿಗಳ ವರ್ಗಾವಣೆ: ಇನ್‌ಸ್ಪೆಕ್ಟರ್‌ಗಳ ಜತೆಗೆ 74 ಡಿವೈಎಸ್‌ಪಿ ದರ್ಜೆಯ ಅಧಿಕಾರಿಗಳಿಗೂ ಹೊಸ ಸ್ಥಳಗಳನ್ನು ನಿಯುಕ್ತಿಗೊಳಿಸಲಾಗಿದೆ. ಉಪವಿಭಾಗಗಳ ಎಸಿಪಿ ಮತ್ತು ಡಿವೈಎಸ್‌ಪಿ ಹುದ್ದೆಗಳಲ್ಲಿ ಮಹತ್ತರ ಬದಲಾವಣೆಗಳಾಗಿವೆ. ಬೆಂಗಳೂರು ನಗರದ ಸಂಚಾರ ವಿಭಾಗ, ವಿಶೇಷ ಜಾರಿ ಕೋಶ ಮತ್ತು ಜಿಲ್ಲಾ ಪೊಲೀಸ್ ಉಪವಿಭಾಗಗಳಲ್ಲಿ ಹೊಸ ಅಧಿಕಾರಿಗಳು ಅಧಿಕಾರ ಸ್ವೀಕರಿಸಲಿದ್ದಾರೆ.

ವಿವಿಧ ಸ್ಥಳಗಳಿಗೆ ನಿಯೋಜನೆ

ವರ್ಗಾವಣೆಗೊಂಡ 293 ಇನ್‌ಸ್ಪೆಕ್ಟರ್‌ಗಳಲ್ಲಿ ಹೆಚ್ಚಿನವರು ಬೆಂಗಳೂರು ನಗರ, ಮೈಸೂರು, ಮಂಗಳೂರು ಮತ್ತು ಹುಬ್ಬಳ್ಳಿ-ಧಾರವಾಡದಂತಹ ಪ್ರಮುಖ ನಗರ ಪ್ರದೇಶಗಳ ವಿವಿಧ ಠಾಣೆಗಳಿಗೆ ನಿಯುಕ್ತಿಗೊಂಡಿದ್ದಾರೆ. ಲೋಕಾಯುಕ್ತ, ಭ್ರಷ್ಟಾಚಾರ ನಿಗ್ರಹ ದಳ ಮತ್ತು ವಿಶೇಷ ತನಿಖಾ ತಂಡಗಳಿಂದ ಹಲವು ಅಧಿಕಾರಿಗಳನ್ನು ಕಾನೂನು ಮತ್ತು ಸುವ್ಯವಸ್ಥೆ ವಿಭಾಗಕ್ಕೆ ತರಲಾಗಿದ್ದರೆ, ಕೆಲವು ಅನುಭವಿ ಅಧಿಕಾರಿಗಳನ್ನು ಕ್ರೈಂ ಬ್ರಾಂಚ್ ಮತ್ತು ಗುಪ್ತಚರ ವಿಭಾಗಗಳಿಗೆ ನಿಯೋಜಿಸಲಾಗಿದೆ. ಪ್ರಮುಖವಾಗಿ ಸೂರ್ಯನಗರ, ಮಡಿವಾಳ, ಚಂದ್ರಾ ಲೇಔಟ್‌ನಂತಹ ಪ್ರಮುಖ ಠಾಣೆಗಳ ಇನ್‌ಸ್ಪೆಕ್ಟರ್‌ಗಳನ್ನು ಬದಲಾಯಿಸಲಾಗಿದೆ.

ಆರೋಪಿಗಳಿಗೆ ಗಲ್ಲು ಶಿಕ್ಷೆ ಪ್ರಕಟಿಸಿದ ಭದ್ರಾವತಿಯ 4ನೇ ಹೆಚ್ಚುವರಿ ಕೋರ್ಟ್

ಪ್ರಿಯಕರನ ಜತೆ ಸೇರಿ ಗಂಡನ ಹತ್ಯೆ ಪ್ರಕರಣ

ಶಿವಮೊಗ್ಗ: ಅಕ್ರಮ ಸಂಬಂಧಕ್ಕೆ ಅಡ್ಡಿಯಾಗಿದ್ದ ಗಂಡನನ್ನು ಕೊಲೆ ಮಾಡಿದ್ದ ಪತ್ನಿ ಮತ್ತು ಆಕೆಯ ಪ್ರಿಯಕರನಿಗೆ ಭದ್ರಾವತಿಯ 4ನೇ ಹೆಚ್ಚುವರಿ ಜಿಲ್ಲಾ ಮತ್ತು ಸತ್ರ ನ್ಯಾಯಾಲಯ ಗಲ್ಲು ಶಿಕ್ಷೆ ವಿಧಿಸಿದೆ.

ಫ್ಲೋರಾ ನ್ಯಾನ್ಸಿ ಮತ್ತು ರಾಜಶೇಖರಯ್ಯ ಗಲ್ಲು ಶಿಕ್ಷೆಗೆ ಗುರಿಯಾದ ಅಪರಾಧಿಗಳು. ಇಬ್ಬರಿಗೂ 14 ಲಕ್ಷ ರು.ದಂಡ ಹಾಗೂ ದೂರುದಾರರಿಗೆ ಪರಿಹಾರವಾಗಿ 5 ಲಕ್ಷ ರು. ನೀಡುವಂತೆ ನ್ಯಾಯಾಧೀಶರಾದ ಇಂದಿರಾ ಮೈಲಸ್ವಾಮಿ ಚೆಟ್ಟಿಯಾರ್ ತೀರ್ಪು ನೀಡಿದ್ದಾರೆ. ಭದ್ರಾವತಿಯ ಖಾಸಗಿ ನರ್ಸಿಂಗ್ ಹೋಮ್‌ನಲ್ಲಿ ನರ್ಸ್ ಆಗಿ ಕೆಲಸ ಮಾಡುತ್ತಿದ್ದ ಸುರಗಿತೋಪಿನ ಗ್ರಾಮದ ಫ್ಲೋರಾ ನ್ಯಾನ್ಸಿಯ ವಿವಾಹ 2014 ರಲ್ಲಿ ಹತ್ತಿರದ ಸಂಬಂಧಿ ಪ್ರಕಾಶ್ ಬಾಬು ಜತೆ ಆಗಿತ್ತು. ಟ್ಯಾಕ್ಸಿ ಚಾಲಕನಾಗಿ ಪ್ರಕಾಶ್ ಬಾಬು ಕೆಲಸ ಮಾಡಿಕೊಂಡಿದ್ದರು. ಈ ದಂಪತಿಗೆ ಮಕ್ಕಳಿರಲಿಲ್ಲ. ಮದುವೆಯ ಕೆಲ ವರ್ಷಗಳ ನಂತರ ಫ್ಲೋರಾ ನಾನ್ಸಿಗೆ ರಾಜಶೇಖರಯ್ಯ

- **ಅಕ್ರಮ ಸಂಬಂಧಕ್ಕೆ ಅಡ್ಡಿಯೆಂದು ಪ್ರಿಯಕರನ ಜತೆ ಸೇರಿ ಗಂಡನ ಹತ್ಯೆ**
- **ಅಡುಗೆಯಲ್ಲಿ ನಿದ್ದೆ ಮಾತ್ರೆ ಕೊಟ್ಟು ಬಳಿಕ ಕತ್ತು ಹಿಸುಕಿ ಕೊಲೆ**
- **ಆತ್ಮಹತ್ಯೆ ಎಂದು ಬಿಂಬಿಸಲು ಶವವನ್ನು ಭದ್ರಾ ನಾಲೆಗೆ ಎಸೆದಿದ್ದ ಕೀಚಕರು**

ಜತೆ ಸಂಬಂಧ ಬೆಳೆದಿತ್ತು. ಇದಕ್ಕೆ ಪತಿ ಪ್ರಕಾಶ್ ಬಾಬು ಆಕ್ಷೇಪ ವ್ಯಕ್ತಪಡಿಸಿದ್ದ. ಇದರಿಂದ ಇರುಸುಮುರಿಸಿಗೆ ಒಳಗಾಗಿದ್ದ ಪತ್ನಿ 2020ರ ಜ.15 ರಂದು ರಾತ್ರಿ ಇಲ್ಲಿನ ಸುರಗಿ ತೋಪಿನಲ್ಲಿರುವ ಮನೆಯಲ್ಲಿ ಪತಿಗೆ ತಂಪು ಪಾನೀಯದಲ್ಲಿ ಮತ್ತು ಬರಿಸುವ ಮಾತ್ರೆ ಬೆರೆಸಿ ಕುಡಿಸಿದ್ದಳು. ಪತಿ ನಿದ್ದೆಗೆ ಜಾರಿದ ಬಳಿಕ ಪ್ರಿಯಕರನನ್ನು ಮನೆಗೆ ಕರೆಸಿಕೊಂಡು ಪತಿಯ ಕತ್ತು ಹಿಸುಕಿ ಉಸಿರುಗಟ್ಟಿಸಿ ಕೊಲೆ ಮಾಡಿದ್ದರು. ಬಳಿಕ ಇಬ್ಬರೂ ಶವವನ್ನು ಕಾರಲ್ಲಿ ತೆಗೆದುಕೊಂಡು ಹೋಗಿ, ತರೀಕೆರೆ ತಾಲೂಕಿನ ಲಿಂಗದಹಳ್ಳಿ ಸಮೀಪದ ಭದ್ರಾ ನಾಲೆಗೆ ಎಸೆದು ಬಂದಿದ್ದರು. 3 ದಿನಗಳ ಬಳಿಕ ಶವ ದೊರೆತಿತ್ತು. ಪ್ರಕಾಶ್ ಬಾಬು ಆತ್ಮಹತ್ಯೆ ಮಾಡಿಕೊಂಡಿದ್ದಾರೆ ಎಂದೇ ಭಾವಿಸಲಾಗಿತ್ತು. ಮೃತನ ಸಹೋದರ ಫ್ರಾನ್ಸಿಸ್ ನೀಡಿದ ದೂರು ಆಧರಿಸಿ ತನಿಖೆ ಆರಂಭಿಸಿದ ಪೇಪರ್ ಟೌನ್ ಠಾಣೆ ಪೊಲೀಸರು, ಪ್ರಕರಣ ಭೇದಿಸಿದ್ದರು. ವಿಚಾರಣೆಯಲ್ಲಿ ಆರೋಪ ಸಾಬೀತಾಗಿದ್ದು, ನ್ಯಾಯಾಧೀಶರಾದ ಇಂದಿರಾ ಮೈಲಸ್ವಾಮಿ ಚೆಟ್ಟಿಯಾರ್ ಅವರು ಇಬ್ಬರಿಗೂ ಗಲ್ಲು ಶಿಕ್ಷೆ ಹಾಗೂ 14 ಲಕ್ಷ ರು.ದಂಡ ವಿಧಿಸಿದ್ದಾರೆ. ಮೃತನ ಸಹೋದರ ಫ್ರಾನ್ಸಿಸ್‌ಗೆ 5 ಲಕ್ಷ ರು.ಪರಿಹಾರ ನೀಡುವಂತೆ ಕೋರ್ಟ್ ಆದೇಶಿಸಿದೆ.

ಅನ್ಯಾಯ ಮಾಡಿದರೆ ಮೆಟ್ಟಿನಿಂದ ಹೊಡೆಯುವೆ

ಚಿಕ್ಕೋಡಿ: ರೈತರು ಮತ್ತು ನನ್ನ ಕ್ಷೇತ್ರದ ಜನರ ಸ್ವಾಭಿಮಾನಕ್ಕೆ ಧಕ್ಕೆಯಾದರೆ ಸುಮ್ಮನಿರುವುದಿಲ್ಲ. ಅಂತಹ ಪ್ರಸಂಗ ಬಂದರೆ ಮೆಟ್ಟಿನಲ್ಲಿ ಹೊಡೆಯುತ್ತೇನೆ ಎಂದು ಕಾಂಗ್ರೆಸ್ ಶಾಸಕ ಲಕ್ಷ್ಮಣ್ ಸವದಿ ಪರೋಕ್ಷವಾಗಿ ಎದುರಾಳಿಗಳಿಗೆ ಎಚ್ಚರಿಕೆ ನೀಡಿದರು.

ಬೆಳಗಾವಿ ಜಿಲ್ಲೆಯ ಅಥಣಿ ತಾಲೂಕಿನ ತೇಲಸಂಗ ಗ್ರಾಮದಲ್ಲಿ ಸಾರ್ವಜನಿಕ ಕಾರ್ಯಕ್ರಮವೊಂದರಲ್ಲಿ ಮಾತನಾಡಿದ ಅವರು, ಈ ಸಂದರ್ಭದಲ್ಲಿ ತಮ್ಮ ವಿರುದ್ಧ ನಡೆಯುತ್ತಿರುವ ವೈಯಕ್ತಿಕ ಟೀಕೆಗಳಿಗೆ ತಿರುಗೇಟು ನೀಡಿ ಮಾತನಾಡುತ್ತಾ, ಲಕ್ಷ್ಮಣ್ ಸವದಿಯನ್ನು ಟ್ರ್ಯಾಕ್ಟರ್ ಹೊಡೆಯಲು ಕಳಿಸುತ್ತೇವೆ ಎಂದು ಕೆಲವರು ಮಾತನಾಡುತ್ತಿದ್ದಾರೆ. ಹೌದು, ನಾನೊಬ್ಬ ರೈತನ ಹೊಟ್ಟೆಯಲ್ಲಿ ಹುಟ್ಟಿದ್ದೇನೆ. ಎತ್ತು ಹೊಡೆಯುತ್ತೇನೆ, ಟ್ರ್ಯಾಕ್ಟರ್ ಕೂಡ ಹೊಡೆಯುತ್ತೇನೆ.

ರಾಜ್ಯದಲ್ಲೇ ಅತಿ ಹೆಚ್ಚು, ಅಂದರೆ ವಾರ್ಷಿಕ 76 ಲಕ್ಷ ಟನ್ ಕಬ್ಬು ಬೆಳೆಯುವ ಹೆಮ್ಮೆಯ ತಾಲೂಕು ನಮ್ಮದು. ಅಮ್ಮಾಜೇಶ್ವರಿ-ಬಸವೇಶ್ವರ ಏತ ನೀರಾವರಿ ಯೋಜನೆ ಪೂರ್ಣಗೊಂಡ ಬಳಿಕ ಮುಂದಿನ ಕೇವಲ ಎರಡು ವರ್ಷಗಳಲ್ಲಿ ಇದು 1 ಕೋಟಿ ಟನ್ ಕಬ್ಬು ಬೆಳೆಯುವ ನಾಡಾಗಿ ಹೊರಹೊಮ್ಮಲಿದೆ.
-ಲಕ್ಷ್ಮಣ್ ಸವದಿ, ಶಾಸಕ

ಆದರೆ, ಪ್ರಸಂಗ ಬಂದರೆ ಅನ್ಯಾಯ ಮಾಡಲು ಬಂದವನಿಗೆ ಮೆಟ್ಟಿನಿಂದಲೂ ಹೊಡೆಯುತ್ತೇನೆ ಎಂದು ಆಕ್ರೋಶ ವ್ಯಕ್ತಪಡಿಸಿದರು. ನಾನು ಐಎಎಸ್, ಐಪಿಎಸ್ ಓದಿಲ್ಲ. ಹಳ್ಳಿಯ ಸರಕಾರಿ ಶಾಲೆಯಲ್ಲಿ ಓದಿ, ಕಬಡ್ಡಿ ಆಡಿಕೊಂಡು, ದನ ಕಾಯ್ದುಕೊಂಡು ಬೆಳೆದವ. ನನ್ನ ಕ್ಷೇತ್ರದ 1,31,000 ಜನರೇ ನನಗೆ ರಕ್ಷಾಕವಚವಾಗಿ ನಿಂತಿದ್ದಾರೆ. ಬೆಳೆದ ಬೆಳೆಗೆ ಮೋಸವಾಗುವುದನ್ನು ಸಹಿಸಲು ಸಾಧ್ಯವಿಲ್ಲ ಎಂದರು.

ಪ್ರಧಾನಿ ಪ್ರಯಾಣದ ದಾರಿಯಲ್ಲಿ ಜಿಲೆಟಿನ್ ಪತ್ತೆ

ಬೆಂಗಳೂರು: ಭಾನುವಾರ ಬೆಳಗ್ಗೆ 10.30ರ ಹೊತ್ತಿಗೆ ಪ್ರಧಾನಿ ಆರ್ಟ್ ಆಫ್ ಲೀವಿಂಗ್‌ಗೆ ಸಾಗುವ ದಾರಿಯಲ್ಲಿ ಭದ್ರತೆಗೆ ನಿಯೋಜನೆಗೊಂಡಿದ್ದ ಜಗದೀಶ ಎಂಬ ಪೊಲೀಸ್ ಕಾನ್‌ಸ್ಟೇಬಲ್‌ಗೆ ತಾತಗುಣಿ ಬಳಿಯ ರಸ್ತೆ ಬಳಿ ಅಂದರೆ ರಸ್ತೆಯಿಂದ ಸುಮಾರು ಮೂವತ್ತು ಮೀಟರ್ ದೂರದ ಕಾಂಪೌಂಡ್ ಬಳಿ ಅನುಮಾನಾಸ್ಪದ ಒಂದು ಕವರ್ ಒಂದು ಸಿಕ್ಕಿದೆ. ಅದನ್ನು ಪರಿಶೀಲನೆ ನಡೆಸಿದಾಗ ಜಿಲೆಟಿನ್ ಕಡ್ಡಿಗಳು ಇರುವುದು ಕಂಡುಬಂದಿದೆ.

ತಕ್ಷಣ ಅವನ್ನು ವಶಕ್ಕೆ ಪಡೆದಿರುವ ಪೊಲೀಸರು ಕಗ್ಗಲಿಪುರ ಪೊಲೀಸ್ ಠಾಣೆಯಲ್ಲಿ ಪ್ರಕರಣ ದಾಖಲು ಮಾಡಿದ್ದಾರೆ. ಪ್ರಧಾನಿ ಆಗಮಿಸುವ ಮೊದಲೇ ಸ್ಫೋಟಕ ವಸ್ತು ಪತ್ತೆಯಾದ ಹಿನ್ನಲೆಯಲ್ಲಿ ತಕ್ಷಣ ಸಂಪೂರ್ಣ ರಸ್ತೆಯನ್ನು ಮತ್ತೊಮ್ಮೆ ಪರಿಶೀಲಿಸಿ ಯಾವುದೇ ಭದ್ರತಾ ಸಮಸ್ಯೆ ಇಲ್ಲ ಎಂಬುದನ್ನು ದೃಢಪಡಿಸಿದ್ದಾರೆ.

ಆ ಬಳಿಕವೇ ಪ್ರಧಾನಿ ಅವರನ್ನು ಅದೇ ರಸ್ತೆ ಮೂಲಕ ಕರೆತಂದು ಕಾರ್ಯಕ್ರಮ ಮುಗಿದ ಬಳಿಕ ವಾಪಸ್ ಕಳಿಸಲಾಗಿದೆ. ಆರಂಭದಲ್ಲಿ ಕೋರಮಂಗಲದ ವ್ಯಕ್ತಿಗೂ ಸಿಕ್ಕ ಜಿಲೆಟಿನ್‌ಗೂ ಸಂಬಂಧ ಇದೆಯಾ ಎಂಬ ಅನುಮಾನ ಇತ್ತು. ಆದರೆ ವಿಚಾರಣೆ ವೇಳೆ ಆತನಿಗೂ ಇದಕ್ಕೂ ಸಂಬಂಧ ಇಲ್ಲವೆಂಬುದು ದೃಢಪಟ್ಟಿದೆ.

ಜಿಲೆಟಿನ್ ಪತ್ತೆ ಪ್ರಕರಣ ಸಂಬಂಧ ತನಿಖೆಗೆ ರಾಮನಗರ ಡಿವೈಎಸ್‌ಪಿ ಶ್ರೀನಿವಾಸ್ ನೇತೃತ್ವದಲ್ಲಿ ವಿಶೇಷ ತನಿಖಾ ತಂಡ ರಚನೆ ಮಾಡಲಾಗಿದೆ. ಎರಡೂ ಘಟನೆಗಳ ಬಳಿಕ ಬೆಂಗಳೂರು ನಗರದ ಆಗ್ನೇಯ ವಿಭಾಗ ಮತ್ತು ಬೆಂಗಳೂರು ದಕ್ಷಿಣ ಜಿಲ್ಲಾ ಪೊಲೀಸರು ಈ ಬಗ್ಗೆ ತನಿಖೆ ನಡೆಸಲಿದ್ದಾರೆ. ಜಿಲೆಟಿನ್ ಕಡ್ಡಿಗಳು ಹೇಗೆ ಬಂತು? ಯಾರು ತಂದಿದ್ದರು? ಮತ್ತು ಯಾವ ಉದ್ದೇಶಕ್ಕೆ ತಂದಿದ್ದರು ಎಂಬ ಬಗ್ಗೆ ತನಿಖೆ ನಡೆಸಲಾಗುತ್ತಿದೆ.

ಸಚಿವ ಸುಧಾಕರ್ ಅಕಾಲಿಕ ನಿಧನ

← ಮೊದಲ ಪುಟದಿಂದ

ಬಳಿಕ ಅವರನ್ನು ಮಣಿಪಾಲ್ ಆಸ್ಪತ್ರೆಯಿಂದ ಬೆಂಗಳೂರಿನ ಎಲೆಕ್ಟ್ರಾನಿಕ್ ಸಿಟಿಯಲ್ಲಿರುವ ಕಿಮ್ಸ್ ಆಸ್ಪತ್ರೆಗೆ ಸ್ಥಳಾಂತರ ಮಾಡಲಾಗಿತ್ತು. ಐಸಿಯುನಲ್ಲಿಯೇ ಇದ್ದ ಸುಧಾಕರ್ ಕೊನೆಯುಸಿರೆಳೆದಿದ್ದಾರೆ. ಅವರು ಪತ್ನಿ ಹರ್ಷಿಣಿ, ಪುತ್ರ ಸುಹಾಸ್ ಮತ್ತು ಪುತ್ರಿ ಸ್ಫೂರ್ತಿ ಸೇರಿದಂತೆ ಕುಟುಂಬಸ್ಥರು, ಆಪ್ತರನ್ನು ಅಗಲಿದ್ದಾರೆ. ಅವರ ನಿಧನಕ್ಕೆ ಗಣ್ಯಾತಿಗಣ್ಯರು ಸಂತಾಪ ವ್ಯಕ್ತಪಡಿಸಿದ್ದಾರೆ.

ಡಿ.ಸುಧಾಕರ್ ಅವರು 1961ರಲ್ಲಿ ಜನಿಸಿದ್ದು, ಪ್ರಾಥಮಿಕ, ಪ್ರೌಢಶಿಕ್ಷಣ ಮುಗಿಸಿದರು. 2004ರಲ್ಲಿ ಚಳ್ಳಕೆರೆ ಕ್ಷೇತ್ರದಿಂದ ಮೊದಲ ಬಾರಿ ಕಾಂಗ್ರೆಸ್ ಅಭ್ಯರ್ಥಿಯಾಗಿ ಗೆದ್ದರು. 2008ರಲ್ಲಿ ಪಕ್ಷೇತರರಾಗಿ ಹಿರಿಯೂರಿನಿಂದ ಸ್ಪರ್ಧಿಸಿ ಗೆದ್ದಿದ್ದರು. ಅಂದಿನ ಬಿಜೆಪಿ ಸರಕಾರದಲ್ಲಿ ಸಚಿವರಾಗಿದ್ದರು. 2023ರಲ್ಲಿ ಗೆದ್ದು, ಸಿದ್ದರಾಮಯ್ಯ ಸಂಪುಟದಲ್ಲಿ ಯೋಜನೆ ಮತ್ತು ಸಾಂಖ್ಯಿಕ ಖಾತೆ ನಿರ್ವಹಿಸುತ್ತಿದ್ದರು.

ಇಂದು ಅಂತ್ಯಕ್ರಿಯೆ: ಭಾನುವಾರ ಮಧ್ಯಾಹ್ನ 12ರಿಂದ 4 ಗಂಟೆಯವರೆಗೆ ಹಿರಿಯೂರಿನ ನೆಹರೂ ಮೈದಾನದಲ್ಲಿ ಡಿ.ಸುಧಾಕರ್ ಅವರ ಪಾರ್ಥಿವ ಶರೀರದ ಸಾರ್ವಜನಿಕ ದರ್ಶನಕ್ಕೆ ವ್ಯವಸ್ಥೆ ಮಾಡಲಾಗಿತ್ತು. ನಂತರ ಚಳ್ಳಕೆರೆಯ ಸ್ವಗೃಹದಲ್ಲಿ ಪೂಜೆ ವಿಧಿ-ವಿಧಾನಗಳು ನೆರವೇರಲಿವೆ. ಚಳ್ಳಕೆರೆ ಡಿ.ಸುಧಾಕರ್ ಕ್ರೀಡಾಂಗಣದಲ್ಲಿಯೂ ಸಾರ್ವಜನಿಕ ದರ್ಶನಕ್ಕೆ ವ್ಯವಸ್ಥೆ ಮಾಡಲಾಗಿತ್ತು. ಸೋಮವಾರ ಮಧ್ಯಾಹ್ನ 3ರಿಂದ 4 ಗಂಟೆಯ ನಡುವೆ ಅಂತ್ಯಕ್ರಿಯಾ ವಿಧಿಗಳು ನಡೆಯಲಿವೆ.

ಸಚಿವರಾಗಿದ್ದ ಡಿ.ಸುಧಾಕರ್ ಭದ್ರಾ ಮೇಲ್ದಂಡೆ ಯೋಜನೆ ಜಾರಿಗೆ ಹೋರಾಟ ಮಾಡಿದ್ದರು. ಅವರ ಸ್ಮರಣಾರ್ಥ ನೀರಾವರಿ ಯೋಜನೆಗೆ ಸುಧಾಕರ್ ಅವರ ಹೆಸರಿಡಲು ಆಲೋಚನೆ ಮಾಡಲಾಗುವುದು. ಹಿರಿಯೂರು ಶಾಸಕರಾಗಿ, ಚಿತ್ರದುರ್ಗ ಜಿಲ್ಲಾ ಉಸ್ತುವಾರಿ ಸಚಿವರಾಗಿ ಅವರು ಜನರ ಬಗ್ಗೆ ಆಳವಾದ ಕಾಳಜಿ ಹೊಂದಿದ್ದ ನಾಯಕರಾಗಿದ್ದರು.
-ಡಿ.ಕೆ.ಶಿವಕುಮಾರ್, ಉಪಮುಖ್ಯಮಂತ್ರಿ

ವಿಜಯ್‌ಗೆ ಪಟ್ಟಾಭಿಷೇಕ

← ಮೊದಲ ಪುಟದಿಂದ

ಆದರೆ ವಿಜಯ್ ಸರ್ಕಾರದಲ್ಲಿ ಸದ್ಯಕ್ಕೆ ಯಾರಿಗೂ ಡಿಸಿಎಂ ಸ್ಥಾನ ನೀಡಿಲ್ಲ. ಎನ್.ಆನಂದ್, ಆಧವ್ ಅರ್ಜುನ, ಕೆ.ಎ.ಸೆಂಗೊಟ್ಟೈಯನ್, ಡಾ.ಕೆ.ಜಿ.ಅರುಣ್ ರಾಜ್, ಪಿ.ವೆಂಕಟರಮಣನ್, ಸಿ.ಟಿ.ಆರ್. ನಿರ್ಮಲ್ ಕುಮಾರ್, ಎ.ರಾಜ್‌ಮೋಹನ್, ಡಾ.ಟಿ.ಕೆ.ಪ್ರಭು, ಸೆಲ್ವಿ ಎಸ್.ಕೀರ್ತನಾ ಸಂಪುಟ ಸೇರಿದ್ದಾರೆ.

29 ವರ್ಷದ ಕೀರ್ತನಾ ಕಿರಿಯ ಸಚಿವೆ: 5 ಭಾಷೆಗಳಲ್ಲಿ ನಿರರ್ಗಳವಾಗಿ ಮಾತನಾಡಬಲ್ಲ ಎಸ್.ಕೀರ್ತನಾ ವಿಜಯ್ ಸರಕಾರದ ಕಿರಿಯ ಸಚಿವೆ. ವಿರುತ್ತನಗರ ಜಿಲ್ಲೆಯ ಶಿವಕಾಶಿ ವಿಧಾನಸಭಾ ಕ್ಷೇತ್ರದಿಂದ ಭರ್ಜರಿ ಜಯ ಸಾಧಿಸಿರುವ ಇವರು, ಪುದುಚೇರಿ ವಿಶ್ವವಿದ್ಯಾಲಯದಿಂದ ಅಂಕಿಅಂಶ ಶಾಸ್ತ್ರದಲ್ಲಿ ಸ್ನಾತಕೋತ್ತರ ಪದವಿಯನ್ನು ಪೂರೈಸಿದ್ದಾರೆ.

ತಮಿಳುನಾಡು ಹೊಸ ಪೀಳಿಗೆ, ಹೊಸ ಧ್ವನಿ, ಹೊಸ ಕಲ್ಪನೆಯನ್ನು ಆಯ್ಕೆ ಮಾಡಿ ಕೊಂಡಿದೆ. ತಿರು ವಿಜಯ್‌ಗೆ ನನ್ನ ಶುಭಾಶಯಗಳು. ಅವರು ತಮಿಳುನಾಡಿನ ಜನತೆಯ ಭರವಸೆಗಳನ್ನು ಈಡೇರಿಸುತ್ತಾರೆಂದು ಹಾರೈಸುತ್ತೇನೆ.
-ರಾಹುಲ್ ಗಾಂಧಿ, ವಿಪಕ್ಷ ನಾಯಕ

ಬಂಗಾರಪೇಟೆ: ಯಾರು ಇಲ್ಲದ ಮನೆಗಳ ಮೇಲೆ ಕಣ್ಣಿಡಲು ಕ್ಯೂಆರ್‌ಕೋಡ್ ಸ್ಟಿಕರ್

ಕಳ್ಳತನ ನಿಗ್ರಹಕ್ಕೆ ಪೊಲೀಸರ ಹೊಸ ವಿಧಾನ

ಬಂಗಾರಪೇಟೆ: ತಾಲೂಕಿನಾದ್ಯಂತ ಮನೆಗಳವು ಮತ್ತು ಆಸ್ತಿಪಾಸ್ತಿ ಕಳ್ಳತನ ಪ್ರಕರಣಗಳಿಗೆ ಕಡಿವಾಣ ಹಾಕುವ ನಿಟ್ಟಿನಲ್ಲಿ ಕೆಜಿಎಫ್ ಪೊಲೀಸ್ ಜಿಲ್ಲಾ ವ್ಯಾಪ್ತಿಯಲ್ಲಿ ಲಾಕ್ಡ್ ಹೌಸ್ ಬೀಟ್ ಸಿಸ್ಟಂ ಎಂಬ ವಿನೂತನ ತಂತ್ರಜ್ಞಾನ ಆಧಾರಿತ ಕಣ್ಗಾವಲು ವ್ಯವಸ್ಥೆ ಜಾರಿಗೆ ತರಲಾಗಿದೆ.

ಬಂಗಾರಪೇಟೆ ನಗರ ಸೇರಿದಂತೆ ತಾಲ್ಲೂಕಿನಾದ್ಯಂತ ಗ್ರಾಮೀಣ ಭಾಗದ ಜನರು ಉದ್ಯೋಗ ನಿಮಿತ್ತ ಅಥವಾ ರಜೆಗಾಗಿ ಮನೆಗೆ ಬೀಗ ಹಾಕಿ ತೆರಳಿದಾಗ ಕಳ್ಳರು ತಮ್ಮ ಕೈಚಳಕ ತೋರಿಸುತ್ತಿದ್ದರು. ಇದನ್ನು ಗಂಭೀರವಾಗಿ ಪರಿಗಣಿಸಿದ ಕೆಜಿಎಫ್ ಜಿಲ್ಲಾ ಪೊಲೀಸ್ ಇಲಾಖೆಯು, ಸಾರ್ವಜನಿಕರ ಆಸ್ತಿ ಸುರಕ್ಷತೆಗಾಗಿ ಈ ಡಿಜಿಟಲ್ ಕವಚ ಸಿದ್ಧಪಡಿಸಿದೆ.

ಸಾರ್ವಜನಿಕರು ಪ್ರವಾಸ, ಹಬ್ಬ, ರಜೆ ಅಥವಾ ಶುಭ ಕಾರ್ಯಗಳ ನಿಮಿತ್ತ ಮನೆಗೆ ಬೀಗ ಹಾಕಿ ಊರಿಗೆ ಹೋದಾಗ ಕಳ್ಳತನವಾಗುವ ಸಂಭವ ಹೆಚ್ಚು. ಇಂತಹ ಸಂದರ್ಭಗಳಲ್ಲಿ ಮನೆ ಮಾಲೀಕರು ಪೊಲೀಸರಿಗೆ ಮಾಹಿತಿ ನೀಡಿದರೆ, ಅಂತಹ ಮನೆಗಳ ಮೇಲೆ ಪೊಲೀಸರು ವಿಶೇಷ ನಿಗಾ ವಹಿಸುವ ವ್ಯವಸ್ಥೆಯೇ ಈ ಲಾಕ್ಡ್ ಹೌಸ್ ಬೀಟ್ ಸಿಸ್ಟಮ್ ಆಗಿದೆ ಎಂದು ಪೊಲೀಸ್

ಕೋಲಾರ ಜಿಲ್ಲೆ ಬಂಗಾರಪೇಟೆ ತಾಲೂಕಿನ ಬೂದಿಕೋಟೆ ಹೋಬಳಿಯ ಗಸ್ತಿನಲ್ಲಿರುವ ಬೀಟ್ ಪೊಲೀಸರು.

ಅಧಿಕಾರಿಯೊಬ್ಬರು ತಿಳಿಸಿದರು.

ಠಾಣೆಗೆ ಭೇಟಿ ನೀಡಲು ಮನವಿ: ಸಾರ್ವಜನಿಕರು ತಾವು ಊರಿಗೆ ತೆರಳುವ ಕನಿಷ್ಠ 24 ಗಂಟೆ ಮೊದಲು ಹತ್ತಿರದ ಪೊಲೀಸ್ ಠಾಣೆಗೆ ಭೇಟಿ ನೀಡಿ ಮಾಹಿತಿ ನೀಡಬೇಕು ಅಥವಾ ಪೊಲೀಸ್ ಇಲಾಖೆಯ ಪೋರ್ಟಲ್ ಮೂಲಕ ತಮ್ಮ ಮನೆ ವಿಳಾಸ, ಮೊಬೈಲ್ ಸಂಖ್ಯೆ ಮತ್ತು ತಾವು ಊರಿನಲ್ಲಿ ಇಲ್ಲದ ಅವಧಿ

ಪೊಲೀಸರು ಮನೆಗೆ ಭೇಟಿ ನೀಡಿ ತಪಾಸಣೆ ನಡೆಸಿದ ಕ್ಷಣಾರ್ಧದಲ್ಲೇ ಮನೆ ಮಾಲೀಕರ ಮೊಬೈಲ್‌ಗೆ ಪೊಲೀಸರು ಮನೆಗೆ ಭೇಟಿ ನೀಡಿದ ಕುರಿತು ಸಂದೇಶ ರವಾನೆಯಾಗಲಿದೆ. ಸಾರ್ವಜನಿಕರು ಈ ಸೇವೆ ಸದುಪಯೋಗ ಪಡಿಸಿಕೊಳ್ಳಬೇಕು.
-ಸಿ.ರವಿಕುಮಾರ್, ಇನ್‌ಸ್ಪೆಕ್ಟರ್

ನೋಂದಾಯಿಸಿಕೊಳ್ಳಬೇಕು. ನೋಂದಾಯಿತ ಮನೆ ಮುಂಭಾಗದಲ್ಲಿ ಪೊಲೀಸರು ಒಂದು ವಿಶಿಷ್ಟ ಕ್ಯೂಆರ್ ಕೋಡ್ ಸ್ಟಿಕ್ಕರ್ ಅಳವಡಿಸುತ್ತಾರೆ. ಪೊಲೀಸರು ಇ-ಬೀಟ್ ತಂತ್ರಜ್ಞಾನ ಬಳಸಿಕೊಂಡು, ಬೀಗ ಹಾಕಿದ ಮನೆಗಳ ಕಡೆ ವ್ಯವಸ್ಥಿತವಾಗಿ ಗಸ್ತು ತಿರುಗುತ್ತಾರೆ. ಗಸ್ತಿನಲ್ಲಿರುವ ಬೀಟ್ ಪೊಲೀಸರು ಹಗಲು ಮತ್ತು ರಾತ್ರಿ ವೇಳೆ ಆ ಮನೆಗೆ ಕಡ್ಡಾಯವಾಗಿ ಭೇಟಿ ನೀಡಿ ಕ್ಯೂಆರ್ ಕೋಡ್ ಸ್ಕ್ಯಾನ್ ಮಾಡಬೇಕು. ಇದು ಪೊಲೀಸರು ಸ್ಥಳಕ್ಕೆ ಭೇಟಿ ನೀಡಿರುವುದನ್ನು ಖಚಿತಪಡಿಸುತ್ತದೆ ಎಂದು ಇನ್‌ಸ್ಪೆಕ್ಟರ್ ಸಿ.ರವಿಕುಮಾರ್ ತಿಳಿಸಿದರು.

ಬೆಂಗಳೂರು ಯೋಗನಗರ: ಮೋದಿ

← ಮೊದಲ ಪುಟದಿಂದ

ಆರ್ಟ್ ಆಫ್ ಲಿವಿಂಗ್ ಸಂಸ್ಥೆಯೂ ಸದಾ ಸಮಾಜದ ಈ ಶಕ್ತಿಯನ್ನು ಜತೆಗೆ ಕೊಂಡೊಯ್ಯುತ್ತಿದೆ. ಯುವಶಕ್ತಿಯತ್ತ ಗಮನ ಕೇಂದ್ರೀಕರಿಸಬೇಕಾಗಿದೆ. ಹೊಸ ಆವಿಷ್ಕಾರಗಳು ನಡೆಯುತ್ತಿದೆ. ಭಾರತ ಬಹಳ ಕ್ಷೇತ್ರಗಳಲ್ಲಿ ನೇತೃತ್ವ ವಹಿಸುತ್ತಿದೆ. ಡಿಜಿಟಲ್ ಪೇಮೆಂಟ್‌ನಲ್ಲಿ ಜಾಗತಿಕ ನಾಯಕನಾಗಿದೆ. ಸ್ಟಾರ್ಟ್ ಅಪ್‌ನಲ್ಲಿ ವೇಗದಲ್ಲಿ ಜಗತ್ತಿನ ಮೂರನೇ ಇಕೋ ಸಿಸ್ಟಮ್ ಆಗಿ ಹೊರಹೊಮ್ಮಿದೆ ಎಂದು ಹೇಳಿದರು.

ಭಾರತವು ಈಗ ಬದಲಾವಣೆಗಳಲ್ಲಿ ಕೇವಲ ಭಾಗವಹಿಸುತ್ತಿಲ್ಲ, ಬದಲಾಗಿ ಡಿಜಿಟಲ್ ಪಾವತಿಗಳು, ಮೂಲಸೌಕರ್ಯ ವಿಸ್ತರಣೆ ಮತ್ತು ಸ್ಟಾರ್ಟ್‌ಅಪ್, ಪರಿಸರ ವ್ಯವಸ್ಥೆ ಸೇರಿದಂತೆ ಹಲವಾರು ವಲಯಗಳಲ್ಲಿ ನಾಯಕತ್ವ ವಹಿಸುತ್ತಿದೆ. ಭಾರತದ ಯುವಕರು ಬಾಹ್ಯಾಕಾಶ ತಂತ್ರಜ್ಞಾನದಲ್ಲಿ ಮುಂಚೂಣಿಯಲ್ಲಿದ್ದಾರೆ ಮತ್ತು ಅಂತಹ ಎಲ್ಲಾ ರಾಷ್ಟ್ರೀಯ ಯಶಸ್ಸಿಗೆ ಕೊಡುಗೆ ನೀಡುತ್ತಿದ್ದಾರೆ.
-ನರೇಂದ್ರ ಮೋದಿ, ಪ್ರಧಾನಮಂತ್ರಿ

ಕರ್ನಾಟಕದಲ್ಲಿ ಸಿಎಂ ಸ್ಥಾನ ಅಭದ್ರ: ಮೋದಿ

← ಮೊದಲ ಪುಟದಿಂದ

ಈ ವೇಳೆ ಮಾತನಾಡಿದ ಮೋದಿ, ಕರ್ನಾಟಕದಲ್ಲಿ ಸಿಎಂ ಎಷ್ಟು ದಿನ ಇರಲಿದ್ದಾರೆ ಅನ್ನುವುದನ್ನು ನಿರ್ಧರಿಸಲು ಆಗುತ್ತಿಲ್ಲ. ಇನ್ನೊಬ್ಬರಿಗೆ ಅವಕಾಶ ಸಿಗುತ್ತಾ ಇಲ್ಲವೋ ಅನ್ನುವುದನ್ನು ನಿರ್ಣಯಿಸಲು ಆಗುತ್ತಿಲ್ಲ. ಕಾಂಗ್ರೆಸ್‌ವರು ಸುಳ್ಳುಗಾರರು. ಅವರ ಗ್ಯಾರಂಟಿಯೂ ಸುಳ್ಳಾಗಿದೆ. ಕಾಂಗ್ರೆಸ್ ಪುಸ್ತಕದಲ್ಲಿ ಆಡಳಿತದ ಅಧ್ಯಾಯವೇ ಇಲ್ಲ ಎಂದು ಟೀಕಿಸಿದರು. ಕೇಂದ್ರ ಸಚಿವ ಪ್ರಲ್ಹಾದ ಜೋಶಿ, ಮಾಜಿ ಸಿಎಂ ಬಿ.ಎಸ್.ಯಡಿಯೂರಪ್ಪ, ಬಿಜೆಪಿ ರಾಜ್ಯಾಧ್ಯಕ್ಷ ಬಿ.ವೈ. ವಿಜಯೇಂದ್ರ, ಕೇಂದ್ರ ಸಚಿವರಾದ ಶೋಭಾ ಕರಂದ್ಲಾಜೆ, ವಿ. ಸೋಮಣ್ಣ ಪಾಲ್ಗೊಂಡಿದ್ದರು.

ಸಮಾಚಾರ ಸಣ್ಣದಲ್ಲ

ಎಂಎಂಹಿಲ್ಸ್‌ನಲ್ಲಿ ಚಿರತೆ ದಾಳಿಗೆ ಬಾಲಕ ಬಲಿ

ಚಾಮರಾಜನಗರ: ಶ್ರೀ ಕ್ಷೇತ್ರ ಮಲೆ ಮಹದೇಶ್ವರ ಬೆಟ್ಟದಿಂದ ನಾಗಮಲೆಗೆ ಕುಟುಂಬದೊಂದಿಗೆ ತೆರಳುತ್ತಿದ್ದ ಬಾಲಕನ ಮೇಲೆ ಚಿರತೆ ದಾಳಿ ಮಾಡಿದ ಪರಿಣಾಮ ಸ್ಥಳದಲ್ಲಿ ಬಾಲಕ ಮೃತಪಟ್ಟಿದ್ದಾನೆ. ಸುರೇಶ ಎಂಬವರ ಪುತ್ರ ಹರ್ಷಿತ್ ಚಿರತೆ ದಾಳಿಗೊಳಗಾಗಿ ಮೃತಪಟ್ಟಿದ್ದಾನೆ. ಬೆಂಗಳೂರಿನ ಲಗ್ಗೆರೆ ವಾರ್ಡ್‌ನ ನಿವಾಸಿಗಳು ಶನಿವಾರ ಮಲೆ ಮಹದೇಶ್ವರ ಬೆಟ್ಟಕ್ಕೆ ಆಗಮಿಸಿ ದೇವರ ದರ್ಶನ ಪಡೆದ ವಾಸ್ತವ್ಯ ಹೂಡಿದ್ದರು. ಭಾನುವಾರ ಬೆಳಗ್ಗೆ 10ಕ್ಕೂ ಹೆಚ್ಚು ಜನರು ನಾಗಮಲೆಗೆ ತೆರಳುತ್ತಿದ್ದ ವೇಳೆ ಇಂಡಿಗನತ್ತ ಗ್ರಾಮದ ಸಮೀಪದ ಅರಣ್ಯ ಪ್ರದೇಶದಲ್ಲಿ ನಡೆದುಕೊಂಡು ಹೋಗುತ್ತಿದ್ದ ವೇಳೆ ವಿದ್ಯಾರ್ಥಿಯ ಮೇಲೆ ಚಿರತೆ ದಾಳಿ ನಡೆಸಿ ಪೊದೆಗೆ ಎಳೆದೊಯ್ದಿದೆ. ಕುಟುಂಬಸ್ಥರು ಕಿರುಚಾಡಿಕೊಂಡರು ಬಿಡದೆ ಚಿರತೆ ಎಳೆದುಕೊಂಡು ಹೋಗಿದೆ. ಘಟನಾ ಸ್ಥಳಕ್ಕೆ ಮಲೆ ಮಹದೇಶ್ವರ ಬೆಟ್ಟ ಪೊಲೀಸರು ಹಾಗೂ ಅರಣ್ಯ ಇಲಾಖೆ ಸಿಬ್ಬಂದಿ ಭೇಟಿ ನೀಡಿ ಪರಿಶೀಲನೆ ನಡೆಸಿದ್ದಾರೆ.

ಕಂದಾಯ ಸೇವೆಯಲ್ಲಿ ರಾಜ್ಯ ನಂಬರ್ ಒನ್

ಕಲಬುರಗಿ: ಕಂದಾಯ ಮತ್ತು ಪಂಚಾಯತ್ ರಾಜ್ ಸೇವೆಗಳನ್ನು ಮನೆಬಾಗಿಲಿಗೆ ತಲುಪಿಸುವಲ್ಲಿ ಕರ್ನಾಟಕ ಇಡೀ ದೇಶಕ್ಕೆ ಮಾದರಿಯಾಗಿದೆ ಎಂದು ಜಿಲ್ಲಾ ಉಸ್ತುವಾರಿ ಸಚಿವ ಪ್ರಿಯಾಂಕ್ ಖರ್ಗೆ ಹೇಳಿದರು. ನಗರದ ಡಾ. ಎಸ್.ಎಂ. ಪಂಡಿತ್ ರಂಗಮಂದಿರದಲ್ಲಿ ಕಂದಾಯ ಇಲಾಖೆಯ ವಿವಿಧ ಯೋಜನೆಗಳ ಫಲಾನುಭವಿಗಳಿಗೆ ಹಕ್ಕುಪತ್ರ, ಪಹಣಿ, ಪಿಂಚಣಿ ಸೇರಿದಂತೆ ವಿವಿಧ ಸೌಲಭ್ಯಗಳನ್ನು ವಿತರಿಸುವ ಬೃಹತ್ ಅಭಿಯಾನಕ್ಕೆ ಚಾಲನೆ ನೀಡಿ ಮಾತನಾಡಿದ ಅವರು, ನಮ್ಮ ಸರಕಾರ ಈಗಾಗಲೇ ಐದು ಗ್ಯಾರಂಟಿಗಳನ್ನು ಯಶಸ್ವಿಯಾಗಿ ಅನುಷ್ಠಾನಗೊಳಿಸಿದೆ. ಜನಸಾಮಾನ್ಯರಿಗೆ ತಮ್ಮ ಆಸ್ತಿಯ ಕಾನೂನಾತ್ಮಕ ಹಕ್ಕು ಒದಗಿಸುವ ಈ 'ಭೂ ಗ್ಯಾರಂಟಿ' ಯೋಜನೆಯು ಸರಕಾರದ ಆರನೇ ಗ್ಯಾರಂಟಿ. ಕಳೆದ ಮೂರು ವರ್ಷಗಳಲ್ಲಿ ಜಿಲ್ಲೆಯಲ್ಲಿ ದಾಖಲೆ ಪ್ರಮಾಣದಲ್ಲಿ ಪ್ರಗತಿಯಾಗಿದ್ದು, ಇಂದು ಏಕಕಾಲದಲ್ಲಿ 1,14,337 ಫಲಾನುಭವಿಗಳಿಗೆ ಸೌಲಭ್ಯ ವಿತರಿಸುತ್ತಿರುವುದು ಒಂದು ಕಂದಾಯ ಕ್ರಾಂತಿಯಾಗಿದೆ ಎಂದು ಹರ್ಷ ವ್ಯಕ್ತಪಡಿಸಿದರು. ಹಿಂದಿನ ಬಿಜೆಪಿ ಸರಕಾರ ಅತಿವೃಷ್ಟಿ ಪರಿಹಾರವಾಗಿ ಕೇವಲ 22 ಕೋಟಿ ರು.ನೀಡಿತ್ತು. ಆದರೆ ನಮ್ಮ ಅವಧಿಯಲ್ಲಿ 2,590 ಕೋಟಿ ರು. ಪರಿಹಾರ ವಿತರಿಸಲಾಗಿದೆ. ಬೆಳೆ ವಿಮೆ ವಿತರಣೆಯಲ್ಲಿ ಕಲಬುರಗಿ ಜಿಲ್ಲೆ ರಾಷ್ಟ್ರಮಟ್ಟದಲ್ಲಿ ಎರಡನೇ ಸ್ಥಾನದಲ್ಲಿದೆ. ಭೂ ಕಬಳಿಕೆ ತಡೆಯಲು ಆರ್‌ಟಿಸಿಗೆ ಆಧಾರ್ ಸೀಡಿಂಗ್ ಮಾಡಲಾಗುತ್ತಿದ್ದು, ಇದುವರೆಗೆ ಶೇ.85 ರಷ್ಟು ಪ್ರಗತಿಯಾಗಿದೆ ಎಂದು ಹೇಳಿದರು.

ನಾಡ ಸಮಸ್ಯೆಗೆ ಸಿಎಂ ಪರಿಹಾರ

- **ಸ್ಥಳ:** ಬಿಲ್ಲನಕೋಟೆ, ಬೆಂಗಳೂರು ಗ್ರಾಮಾಂತರ ಜಿಲ್ಲೆ
- **ಸಮಸ್ಯೆಯೇನು?** ಬೇಕರಿ ಹಾಗೂ ಐಸ್‌ಕ್ರೀಂ ಮಳಿಗೆಗಳಲ್ಲಿ ಅಸ್ವಚ್ಛತೆ ಕಂಡು ಬಂದಿರುವ ಬಗ್ಗೆ.
- **ಪರಿಹಾರ:** ಬೆಂಗಳೂರು ಗ್ರಾಮಾಂತರ ಜಿಲ್ಲೆ ಬಿಲ್ಲನಕೋಟೆ ಗ್ರಾಮದ ಹೆದ್ದಾರಿ ಬಳಿಯ ಬೇಕರಿ ಹಾಗೂ ತಿಂಡಿತಿನಿಸು ಮಳಿಗೆಗಳಲ್ಲಿ ಅಸ್ವಚ್ಛತೆ ಹಾಗೂ ಇನ್ನಿತರ ಸಮಸ್ಯೆಗಳು ಇರುವ ಕುರಿತು ಸಾರ್ವಜನಿಕರಿಂದ ದೂರುಗಳು ಬಂದ ಹಿನ್ನೆಲೆ ಆಹಾರ ಸುರಕ್ಷತಾ ಅಧಿಕಾರಿಗಳು ಬೇಕರಿಗಳಿಗೆ ಭೇಟಿ ನೀಡಿ ಪರಿಶೀಲನೆ ನಡೆಸಿದರು. ಅಸ್ವಚ್ಛತೆ ಕಂಡು ಬಂದ ಬೇಕರಿಗಳಿಗೆ ನೋಟಿಸ್ ನೀಡಿದರು.

ದಿನ ವಿಶೇಷ

11 ಮೇ 2026 ಸೋಮವಾರ

» ಸೂರ್ಯೋದಯ	: 5-49
» ಸೂರ್ಯಾಸ್ತ	: 6-57
» ತಿಥಿ	: ನವಮಿ
» ನಕ್ಷತ್ರ	: ಶತಭಿಷ
» ಸಂವತ್ಸರ	: ಪರಾಭವ
» ಅಯನ	: ಉತ್ತರಾಯನ
» ಋತು	: ಗ್ರೀಷ್ಮ
» ಮಾಸ	: ವೈಶಾಖ
» ಪಕ್ಷ	: ಕೃಷ್ಣಪಕ್ಷ

ಹಿರಿಯೂರಿನ ಕೊಡುಗೈದಾನಿ ಇನ್ನಿಲ್ಲ | ಆತ್ಮೀಯ ಗೆಳೆಯನ ಅಗಲಿಕೆಗೆ ಡಿಸಿಎಂ ಡಿ.ಕೆ.ಶಿವಕುಮಾರ್ ಕಣ್ಣೀರು

ಡಿ.ಸುಧಾಕರ್ ಅಗಲಿಕೆಗೆ ಚಿತ್ರದುರ್ಗ ಕಂಬನಿ

ಚಿತ್ರದುರ್ಗ: ಅನಾರೋಗ್ಯದಿಂದ ಬೆಂಗಳೂರಿನ ಕಿಮ್ಸ್ ಆಸ್ಪತ್ರೆಯಲ್ಲಿ ಯೋಜನೆ ಮತ್ತು ಸಾಂಖ್ಯಿಕ ಸಚಿವ ಹಾಗೂ ಚಿತ್ರದುರ್ಗ ಜಿಲ್ಲಾ ಉಸ್ತುವಾರಿ ಸಚಿವ ಡಿ.ಸುಧಾಕರ್ (65) ಅವರು ಭಾನುವಾರ ನಿಧರಾದರು.

ಶ್ವಾಸಕೋಶ ಸಂಬಂಧಿ ಖಾಯಿಲೆಯಿಂದ ಬಳಲುತ್ತಿದ್ದ ಅವರು, ಕಳೆದ ಒಂದು ತಿಂಗಳಿನಿಂದ ಬೆಂಗಳೂರಿನ ಕಿಮ್ಸ್ ಆಸ್ಪತ್ರೆಯಲ್ಲಿ ಚಿಕಿತ್ಸೆ ಪಡೆಯುತ್ತಿದ್ದರು. ದುರಾದೃಷ್ಟವಶಾತ್ ಚಿಕಿತ್ಸೆ ಫಲಿಸದೆ ಭಾನುವಾರ ಬೆಳಗಿನ 3:15ರ ಸುಮಾರಿಗೆ ಸಾವನ್ನಪ್ಪಿದ್ದಾರೆ. ಡಿ.ಸುಧಾಕರ್ ಅವರ ಸಾವಿನಿಂದ ಇಡೀ ಚಿತ್ರದುರ್ಗ ಜಿಲ್ಲೆಯಲ್ಲಿ ಶೋಕ ಆವರಿಸಿದೆ.

ಮಧ್ಯಮ ವರ್ಗದ ಕುಟುಂಬದಲ್ಲಿ 1961ರ ಮಾರ್ಚ್ 28ರಂದು ಡಿ.ಸುಧಾಕರ್ ಜನಿಸಿದರು. ಸಹಕಾರ ಕ್ಷೇತ್ರದ ಮೂಲಕ ಜನಸೇವೆ ಆರಂಭಿಸಿದ ಅವರು, ಚಿತ್ರದುರ್ಗ ಜಿಲ್ಲೆಯ ಪ್ರಭಾವಿ ನಾಯಕರಾಗಿ ಬೆಳೆದರು. ಕಳೆದ ಎರಡು ದಶಕಗಳ ಕಾಲ ಜಿಲ್ಲಾ ಸಹಕಾರ ಕೇಂದ್ರ ಬ್ಯಾಂಕ್ ಅಧ್ಯಕ್ಷರಾಗಿ ಕಾರ್ಯನಿರ್ವಹಿಸಿ ಸಾವಿರಾರು ರೈತರು, ಮಹಿಳಾ ಸಂಘಗಳು ಹಾಗೂ ಬಡ ಕುಟುಂಬಗಳಿಗೆ ನೆರವಾಗಿದ್ದರು.

ಸಹಕಾರ ಕ್ಷೇತ್ರದಲ್ಲಿ ಕಟ್ಟಿಕೊಂಡ ಜನಬೆಂಬಲವೇ ಅವರನ್ನು ಚುನಾವಣಾ ರಾಜಕೀಯಕ್ಕೆ ಕರೆತಂದಿತು. 2004ರಲ್ಲಿ ಕಾಂಗ್ರೆಸ್ ಪಕ್ಷದಿಂದ ಚಳ್ಳಕೆರೆ ಕ್ಷೇತ್ರದಿಂದ ಮೊದಲ ಬಾರಿಗೆ ಶಾಸಕರಾಗಿ ಆಯ್ಕೆಯಾಗುವ ಮೂಲಕ ವಿಧಾನಸಭೆಗೆ ಪ್ರವೇಶಿಸಿದರು. ನಂತರ ಚಳ್ಳಕೆರೆ ಕ್ಷೇತ್ರ ಪರಿಶಿಷ್ಟ ಪಂಗಡಕ್ಕೆ ಮೀಸಲಾಗಿದ್ದರಿಂದ ಸಾಮಾನ್ಯ ಕ್ಷೇತ್ರವಾದ ಹಿರಿಯೂರಿಗೆ ರಾಜಕೀಯ ಪಯಣ ಮುಂದುವರಿಸಿದರು.

2008ರ ಚುನಾವಣೆಯಲ್ಲಿ ಕಾಂಗ್ರೆಸ್ ಟಿಕೆಟ್ ಸಿಗದ ಹಿನ್ನೆಲೆ ಪಕ್ಷೇತರ ಅಭ್ಯರ್ಥಿಯಾಗಿ ಸ್ಪರ್ಧಿಸಿ ಭರ್ಜರಿ ಗೆಲುವು ಸಾಧಿಸಿದರು. ಬಳಿಕ ಬಿ.ಎಸ್.ಯಡಿಯೂರಪ್ಪ ನೇತೃತ್ವದ ಸರಕಾರಕ್ಕೆ ಬೆಂಬಲ ಘೋಷಿಸಿ ಸಮಾಜ ಕಲ್ಯಾಣ ಸಚಿವರಾಗಿಯೂ ಸೇವೆ ಸಲ್ಲಿಸಿದರು.

2013ರಲ್ಲಿ ಮತ್ತೆ ಕಾಂಗ್ರೆಸ್ ಪಕ್ಷ ಸೇರಿ ಹಿರಿಯೂರು ಕ್ಷೇತ್ರದಿಂದ ಜಯಗಳಿಸಿದರು. ಆದರೆ 2018ರ ಚುನಾವಣೆಯಲ್ಲಿ ಬಿಜೆಪಿ ಅಭ್ಯರ್ಥಿ ಪೂರ್ಣಿಮಾ ಶ್ರೀನಿವಾಸ್ ವಿರುದ್ಧ ಸೋಲು ಅನುಭವಿಸಿದರು. ಆದರೂ ಜನಸಂಪರ್ಕ ಕಡಿತಗೊಳಿಸದ ಸುಧಾಕರ್, 2023ರ ಚುನಾವಣೆಯಲ್ಲಿ ಕಾಂಗ್ರೆಸ್ ಅಭ್ಯರ್ಥಿಯಾಗಿ ಮರು ಆಯ್ಕೆಯಾಗಿದ್ದು, ಬಳಿಕ ಯೋಜನೆ ಮತ್ತು ಸಾಂಖ್ಯಿಕ ಇಲಾಖೆಯ ಸಚಿವರಾಗಿ ಜವಾಬ್ದಾರಿ ವಹಿಸಿಕೊಂಡಿದ್ದರು. ಚಳ್ಳಕೆರೆ ಹಾಗೂ ಹಿರಿಯೂರು ಕ್ಷೇತ್ರಗಳಲ್ಲಿ ಜೈನ ಸಮುದಾಯದ ಮತಗಳು ಅತಿ ಕಡಿಮೆ ಇದ್ದರೂ, ಎಲ್ಲಾ ಸಮುದಾಯಗಳ ಪ್ರೀತಿ ಮತ್ತು ವಿಶ್ವಾಸ ಗಳಿಸಿದ್ದ ಅವರು ನಾಲ್ಕು ಬಾರಿ ಶಾಸಕರಾಗಿ ಆಯ್ಕೆಯಾಗಿರುವುದು ಅವರ ಜನಪ್ರಿಯತೆಗೆ ಸಾಕ್ಷಿಯಾಗಿದೆ.

ಡಿ.ಸುಧಾಕರ್ ಅವರ ಪಾರ್ಥಿವ ಶರೀರದ ಅಂತಿಮ ದರ್ಶನ ಪಡೆದು ಡಿಸಿಎಂ ಡಿ.ಕೆ.ಶಿವಕುಮಾರ್ ಕಂಬನಿ ಮಿಡಿದರು.

ರಾಜಕೀಯ ಹೆಜ್ಜೆಗಳು

- 1978-89 ರ ಅವಧಿಯಲ್ಲಿ ಸುಧಾಕರ್ ಅವರ ಚಿಕ್ಕಪ್ಪ ಎನ್.ಜಯಣ್ಣ ಅವರು ಚಳ್ಳಕೆರೆಯ ಶಾಸಕರಾಗಿದ್ದರು. ಅವರ ರಾಜಕೀಯ ಒಡನಾಟದಿಂದ ಡಿ ಸುಧಾಕರ್ ರಾಜಕೀಯ ಪ್ರವೇಶ.
- 2004-2008: ಕಾಂಗ್ರೆಸ್ ನಿಂದ ಶಾಸಕರಾಗಿ ಮೊದಲು ಆಯ್ಕೆಯಾಗಿದ್ದರು. ನಂತರ ಚಳ್ಳಕೆರೆ ಎಸ್ ಟಿ ಮೀಸಲು ಕ್ಷೇತ್ರವಾದ ಬಳಿಕ 2008 ರಲ್ಲಿ ಹಿರಿಯೂರು ಕ್ಷೇತ್ರದ ಪಕ್ಷೇತರ ಶಾಸಕರಾಗಿ ಆಯ್ಕೆ.
- ಬಿಎಸ್ ವೈ ಸಂಪುಟದಲ್ಲಿ ಸಮಾಜ ಕಲ್ಯಾಣ, ಮುಜರಾಯಿ ಇಲಾಖೆಯ ಸಚಿವರಾಗಿಯೂ ಕೆಲಸ ಮಾಡಿದ್ದಾರೆ. ಬಂಧಿಖಾನೆ, ಯುವಜನಸೇವೆಯ ಸಚಿವರಾಗಿದ್ದರು. ರಾಯಚೂರು ಜಿಲ್ಲಾ ಉಸ್ತುವಾರಿ ಸಚಿವರಾಗಿಯೂ ಸೇವೆ
- 2013 ರಲ್ಲಿ ಮತ್ತೆ ಕಾಂಗ್ರೆಸ್‌ನಿಂದ ಶಾಸಕರಾಗಿ ಆಯ್ಕೆ, 2018 ರಲ್ಲಿ ಬಿಜೆಪಿ ಅಭ್ಯರ್ಥಿ ಪೂರ್ಣಿಮಾ ಶ್ರೀನಿವಾಸ್ ವಿರುದ್ಧ ಮೊದಲ ಸೋಲು, 2023 ರಲ್ಲಿ ಮತ್ತೆ ಹಿರಿಯೂರಲ್ಲಿ ಶಾಸಕರಾಗಿ, ಈಗ ಸಚಿವರಾಗಿ ಚಿತ್ರದುರ್ಗ ಉಸ್ತುವಾರಿ.

ಚಿತ್ರದುರ್ಗ ಜಿಲ್ಲೆಯಲ್ಲಿ ಇಂದು ರಜೆ

ಜಿಲ್ಲಾ ಉಸ್ತುವಾರಿ ಸಚಿವ ಡಿ.ಸುಧಾಕರ್ ಅವರ ನಿಧನಕ್ಕೆ ಕರ್ನಾಟಕ ಸರಕಾರ ತೀವ್ರ ಸಂತಾಪ ಸೂಚಿಸಿದೆ. ಅವರಿಗೆ ಗೌರವಾರ್ಥವಾಗಿ ಚಿತ್ರದುರ್ಗ ಜಿಲ್ಲಾ ವ್ಯಾಪ್ತಿಯಲ್ಲಿ ಮೇ 11 ಸೋಮವಾರದಂದು ಸರಕಾರಿ ಕಚೇರಿ ಹಾಗೂ ಸರಕಾರಿ, ಖಾಸಗಿ ಶಾಲಾ ಕಾಲೇಜುಗಳಿಗೆ ರಜೆ ಘೋಷಿಸಲಾಗಿದೆ. ಜತೆಗೆ 3 ದಿನಗಳ ಕಾಲ ರಾಜ್ಯಾದ್ಯಂತ ಶೋಕವನ್ನು ಆಚರಿಸಲಾಗುವುದು ಎಂದು ಸರಕಾರದ ಅಧೀನ ಕಾರ್ಯದರ್ಶಿ ಆದೇಶಿಸಿದ್ದಾರೆ. ಈ ಅವಧಿಯಲ್ಲಿ ಯಾವುದೇ ಸಾರ್ವಜನಿಕ ಮನರಂಜನಾ ಕಾರ್ಯಕ್ರಮಗಳು ಇರುವುದಿಲ್ಲ. ನಿಯತವಾಗಿ ಹಾರಿಸಲ್ಪಡುವ ಕಟ್ಟಡಗಳ ಮೇಲೆ ರಾಷ್ಟ್ರಧ್ವಜವನ್ನು ಅರ್ಧ ಮಟ್ಟದಲ್ಲಿ ಹಾರಿಸಲಾಗುವುದು ಎಂದು ಆದೇಶದಲ್ಲಿ ಉಲ್ಲೇಖಿಸಲಾಗಿದೆ.

ನಿಮ್ಮ ನೆನಪು ಸದಾ ಜೀವಂತ: ಶಾಸಕ ಪಪ್ಪಿ

ಸಚಿವ ಡಿ.ಸುಧಾಕರ್ ಅಣ್ಣ ಇವತ್ತು ನಮ್ಮೊಡನೆ ಇಲ್ಲ. ಆದರೆ ಅವರು ಮಾಡಿರುವಂತಹ ಅಭಿವೃದ್ಧಿ ಕಾರ್ಯಗಳು ಅವರನ್ನು ನೆನಪಿಸುವಂತೆ ಮಾಡುತ್ತಿದೆ. ಚಿತ್ರದುರ್ಗ ಜಿಲ್ಲೆಗೆ ಸಾಕಷ್ಟು ಹೊಸ ಹೊಸ ಯೋಜನೆಗಳನ್ನು ತಂದು ಜಿಲ್ಲೆಯನ್ನು ಅಭಿವೃದ್ಧಿಪಡಿಸಬೇಕು ಎನ್ನುವ ಅಭಿಲಾಷೆ ಹೊಂದಿದ ವ್ಯಕ್ತಿ ಇವತ್ತು ನಮ್ಮ ಬಳಿ ಇಲ್ಲ ಎನ್ನುವುದು ಮನಸ್ಸಿಗೆ ಬರಸಿಡಿಲು ಬಡಿದಂತಾಗಿದೆ ಎಂದು ಶಾಸಕ ಕೆ.ಸಿ ವೀರೇಂದ್ರ ಪಪ್ಪಿ ತಿಳಿಸಿದರು. ಸುದಣ್ಣ ಹೇಗಿದ್ದೀಯಾ? ಚೆನ್ನಾಗಿದ್ದೀಯಾ? ಸ್ವಲ್ಪ ಚಿತ್ರದುರ್ಗ ವಿಧಾನಸಭಾ ಕ್ಷೇತ್ರದ ಅಭಿವೃದ್ಧಿ ಕಡೆ ಸ್ವಲ್ಪ ಗಮನಹರಿಸಣ ಎನ್ನುತ್ತಲೆ ಫೋನ್‌ನಲ್ಲಿ ಸಂಭಾಷಣೆ ಮಾಡುತ್ತಿದ್ದೆ, ಸುದಣ್ಣ ಎನ್ನುತ್ತಲೆ ನಾನು ಅವರನ್ನು ಮಾತನಾಡಿಸುತ್ತಿದೆ. ಸಚಿವರಾಗಿದ್ದರು ಸಹ ಆತ್ಮೀಯವಾಗಿ ಪ್ರೀತಿಯ ತಮ್ಮ ನಂತೆ ನನ್ನನ್ನ ಅಪ್ಪಿಕೊಳ್ಳುತ್ತಿದ್ದರು. ತಮಾಷೆಗಾಗಿ ಕೀಟ ಲೆ ಮಾಡುತ್ತಿದ್ದರು. ಅಂತಹ ವ್ಯಕ್ತಿಯ ನಿಧನದ ಸುದ್ದಿ ಕೇಳಿ ಮನಸ್ಸಿಗೆ ಅಪಾರ ವೇದನೆ ಉಂಟು ಮಾಡಿದೆ. ಭಗವಂತನು ಅವರ ದಿವ್ಯಾತ್ಮಕ್ಕೆ ಚಿರಶಾಂತಿ ಕರುಣಿ ಸಲಿ. ಅವರ ಕುಟುಂಬದವರಿಗೆ, ಬಂಧು-ಬಳ ಗಕ್ಕೆ ಹಾಗೂ ಅಪಾರ ಅಭಿಮಾನಿಗಳಿಗೆ ಈ ದುಃಖ ಭರಿಸುವ ಶಕ್ತಿ ನೀಡಲಿ ಎಂದು ಪ್ರಾರ್ಥಿಸುತ್ತೇನೆ ಎಂದರು.

ಭೋವಿ ಶ್ರೀಗಳಿಂದ ಭಾವಪೂರ್ಣ ಸಂತಾಪ

ಹಿರಿಯೂರು: ಜಾತಿ ರಾಜಕಾರಣದ ಮಿತಿಗಳನ್ನು ಮೀರಿ, ವೈಯಕ್ತಿಕವಾಗಿ ಜನರ ಕಷ್ಟಗಳಿಗೆ ಸ್ಪಂದಿಸುತ್ತಿದ್ದ ಅಪರೂಪದ ರಾಜಕಾರಣಿ ಯೊಬ್ಬರಾದ ಡಿ.ಸುಧಾಕರ ಅವರನ್ನು ನಾವು ಕಳೆದುಕೊಂಡಿದ್ದೇವೆ ಎಂದು ಭೋವಿ ಗುರು ಪೀಠದ ಇಮ್ಮಡಿ ಸಿದ್ಧರಾಮೇಶ್ವರ ಸ್ವಾಮೀಜಿ ಸಂತಾಪ ವ್ಯಕ್ತಪಡಿಸಿದ್ದಾರೆ.

ಅಗಲಿದ ಸಚಿವ ಡಿ.ಸುಧಾಕರ ಕುರಿತು ತಮ್ಮ ಶೋಕ ಸಂದೇಶ ಹಂಚಿಕೊಂಡಿರುವ ಶ್ರೀಗಳು, ಅವರು ಕೇವಲ ಒಬ್ಬ ಜನಪ್ರತಿ ನಿಧಿಯಾಗಿರದೆ, ಜನರ ನೋವಿಗೆ ಮಿಡಿಯುವ ಸಹಾಯಹಸ್ತವಾಗಿದ್ದರು. ನಾಲ್ಕು ಬಾರಿ ಶಾಸಕರಾಗಿ ಹಾಗೂ ಸಚಿವರಾಗಿ ಸಮಾಜಕ್ಕೆ ಅವರು ನೀಡಿದ ಕೊಡುಗೆ ಅನನ್ಯವಾದುದು. ಜಾತ್ಯತೀತ ಪರಿಕಲ್ಪನೆಯಲ್ಲಿ ಎಲ್ಲರನ್ನು ಸಮಾನವಾಗಿ ಕಾಣುವ ಅವರ ಗುಣ ಎಲ್ಲರಿಗೂ ಮಾದರಿಯಾಗಿತ್ತು ಎಂದು ಸ್ಮರಿಸಿದರು.

ಕೊನೆಯ ಕ್ಷಣದ ನೆನಪು: ನಮ್ಮ ಮೀಸಲಾತಿ ಹೋರಾಟದ ಕ್ಷಣಗಳಿಗೆ ಸಾಕ್ಷಿಯಾಗಲು ಅವರು ಸರಕಾರದ ಪರವಾಗಿ ಬಂದು ಮನವಿ ಸ್ವೀಕರಿಸಿದ್ದರು. ಆ ಕ್ಷಣವೇ ಅವರೊಂದಿಗೆ ಕಳೆದ ಕೊನೆಯ ಕ್ಷಣವಾಗುತ್ತದೆ ಎಂದು ನಾವು ಭಾವಿಸಿರಲಿಲ್ಲ. ಅವರೊಂದಿಗೆ ಕಳೆದ ಪ್ರತಿಯೊಂದು ಕ್ಷಣವೂ ಆನಂದದಾ ಯಕವಾಗಿರುತ್ತಿತ್ತು. ಅವರ ತಿಳಿಹಾಸ್ಯದ ವ್ಯಕ್ತಿತ್ವ ಸದಾ ನೆನಪಿನಲ್ಲಿ ಉಳಿಯುವಂತದ್ದು, ಅವರ ಅಗಲಿಕೆಯ ದುಃಖ ಭರಿಸುವ ಶಕ್ತಿ ಭಗವಂತ ಅವರ ಕುಟುಂಬಸ್ಥರಿಗೆ ಹಾಗೂ ಅಭಿಮಾನಿಗಳಿಗೆ ನೀಡಲಿ. ಆ ಪುಣ್ಯಾತ್ಮಕ್ಕೆ ಚಿರಶಾಂತಿ ದೊರೆಯಲಿ ಎಂದು ಇಮ್ಮಡಿ ಸಿದ್ಧರಾಮೇಶ್ವರ ಸ್ವಾಮೀಜಿ ಪ್ರಾರ್ಥಿಸಿದ್ದಾರೆ.

ಮುಖ್ಯಮಂತ್ರಿ ಸಿದ್ದರಾಮಯ್ಯ ಕಂಬನಿ

ನಮ್ಮ ಸರಕಾರದಲ್ಲಿ ಯೋಜನೆ ಮತ್ತು ಸಾಂಖಿತ ಇಲಾಖೆ ಸಚಿವರಾಗಿ ಮತ್ತು ಹಿರಿಯ ನಾಯಕರಾಗಿ ಸೇವೆ ಸಲ್ಲಿಸಿದ್ದ ಡಿ.ಸುಧಾಕರ್ ಅವರ ಅಕಾಲಿಕ ನಿಧನದಿಂದ ನನಗೆ ತೀವ್ರ ದುಃಖವಾಗಿದೆ. ಕಳೆದ ಕೆಲವು ದಿನಗಳಿಂದ ಅವರು ಅನಾರೋಗ್ಯದಿಂದ ಆಸ್ಪತ್ರೆಗೆ ದಾಖಲಾಗಿ ಚಿಕಿತ್ಸೆ ಪಡೆಯುತ್ತಿದ್ದರು. ಇತ್ತೀಚೆಗೆ, ನಾನು ಖುದ್ದಾಗಿ ಆಸ್ಪತ್ರೆಗೆ ಭೇಟಿ ನೀಡಿ ಅವರಿಗೆ ಚಿಕಿತ್ಸೆ ನೀಡುತ್ತಿದ್ದ ವೈದ್ಯರಿಂದ ಅವರ ಆರೋಗ್ಯದ ಬಗ್ಗೆ ಮಾಹಿತಿ ಪಡೆದುಕೊಂಡಿದ್ದೆ. ಆ ಸಂದರ್ಭದಲ್ಲಿ ಅವರು ಚೇತರಿಸಿಕೊಳ್ಳುತ್ತಾರೆ ಎಂಬ ದೃಢವಾದ ಭರವಸೆ ನನ್ನಲ್ಲಿ ಹುಟ್ಟಿಕೊಂಡಿತ್ತು. ಸುಧಾಕರ್ ಸಾರ್ವಜನಿಕ ಸೇವೆಯ ಬಗ್ಗೆ ಅಪಾರ ಕಾಳಜಿ ಮತ್ತು ಸಮರ್ಪಣೆ ಹೊಂದಿದ್ದ ವ್ಯಕ್ತಿ. ಅವರಂತಹ ವ್ಯಕ್ತಿಗಳು ಹೆಚ್ಚು ಕಾಲ ಜನರ ನಡುವೆ ಇರಬೇಕಿತ್ತು. ವೈದ್ಯರ ನಿರಂತರ ಪ್ರಯತ್ನಗಳು ಮತ್ತು ನಮ್ಮೆಲ್ಲರ ಪ್ರಾರ್ಥನೆಗಳ ಹೊರತಾಗಿಯೂ, ಸುಧಾಕರ್ ನಮ್ಮನ್ನು ಅಗಲಿದ್ದಾರೆ. ಇದು ಅತ್ಯಂತ ನೋವಿನ ಕ್ಷಣ. ಅಗಲಿದ ಆತ್ಮಕ್ಕೆ ಶಾಶ್ವತ ಶಾಂತಿ ಸಿಗಲಿ. ಅವರ ಕುಟುಂಬ ಮತ್ತು ಅಭಿಮಾನಿಗಳು ಈ ದುಃಖ ಭರಿಸುವ ಶಕ್ತಿ ಪಡೆಯಲಿ ಎಂದು ನಾನು ದೇವರಲ್ಲಿ ಪ್ರಾರ್ಥಿಸುತ್ತೇನೆ ಎಂದು ಸಿಎಂ ಸಿದ್ದರಾಮಯ್ಯ ಸಂತಾಪ ಸೂಚಿಸಿದ್ದಾರೆ. ಇದರೊಂದಿಗೆ ಡಿಸಿಎಂ ಸೇರಿದಂತೆ ಸಂಪುಟ ಸಹದ್ಯೋಗಿಗಳು , ಹಿರಿಯರು ಸಂತಾಪ ಸೂಚಿಸಿದ್ದಾರೆ.

ಭದ್ರಾ ಮೇಲ್ದಂಡೆ ಯೋಜನೆ ಜಾರಿಗೆ ಸುಧಾಕರ್ ಅವಿರತ ಹೋರಾಟ: ಡಿಸಿಎಂ

ಭದ್ರಾ ಯೋಜನೆಗೆ ಸುಧಾಕರ್ ಹೆಸರು ಚಿಂತನೆ

ಬೆಂಗಳೂರು: ಸಚಿವರಾದ ಡಿ. ಸುಧಾಕರ್ ಭದ್ರ ಮೇಲ್ದಂಡೆ ಯೋಜನೆ ಜಾರಿಗೆ

ಹೋರಾಟ ಮಾಡಿದ್ದರು. ಅವರ ಸ್ಮರಣಾರ್ಥ ನೀರಾವರಿ ಯೋಜನೆಗೆ ಸುಧಾಕರ್ ಅವರ ಹೆಸರಿಡಲು ಆಲೋಚನೆ ಮಾಡಲಾಗುವುದು ಎಂದು ಡಿಸಿಎಂ ಡಿ.ಕೆ.ಶಿವಕುಮಾರ್ ತಿಳಿಸಿದರು.

ಸದಾಶಿವನಗರ ನಿವಾಸದಲ್ಲಿ ಸುದ್ದಿಗಾರರೊಂದಿಗೆ ಮಾತನಾಡಿ, ನಮ್ಮ ಪಾಲಿಗೆ ಬಹಳ ದುಃಖದ ದಿನ. ನನ್ನ ಆಪ್ತಮಿತ್ರ ಹಾಗೂ ಸಚಿವರಾಗಿದ್ದ ಡಿ. ಸುಧಾಕರ್ ಅವರು ನಮ್ಮನ್ನು ಅಗಲಿದ್ದಾರೆ. ಕಳೆದ ಒಂದು ತಿಂಗಳ ಹಿಂದೆ ಮಂಡಿ ನೋವಿನ ಹಿನ್ನೆಲೆಯಲ್ಲಿ ಆಸ್ಪತ್ರೆಗೆ ಸೇರಿದ್ದರು. ಶಸ್ತ್ರಚಿಕಿತ್ಸೆ ನಂತರ ಶ್ವಾಸಕೋಶ ಸೋಂಕಿಗೆ ಒಳಗಾಗಿದ್ದರು, ಪ್ರಜ್ಞೆ ಹೋಗಿತ್ತು. ಈ ಮಧ್ಯೆ ಕೆಲ ದಿನಗಳ ಕಾಲ ಅವರಿಗೆ ಪ್ರಜ್ಞೆ ಮರಳಿತ್ತು. ಹೀಗಾಗಿ ಅವರು ಗುಣಮುಖರಾಗಿ ಮರಳುತ್ತಾರೆ ಎಂಬ ವಿಶ್ವಾಸವಿತ್ತು. ವಿದೇಶದಿಂದಲೂ ವೈದ್ಯರನ್ನು ಕರೆಸಿ ಚಿಕಿತ್ಸೆ ನೀಡಲಾಗಿತ್ತು. ಆದರೆ ಇಂದು ಬೆಳಗಿನ ಜಾವ 3.15ಕ್ಕೆ ಅವರು ಕೊನೆಯುಸಿರೆಳೆದಿದ್ದಾರೆ. ಪ್ರತಿ ನಿತ್ಯ ನಾನು ಅವರ ಕುಟುಂಬ ಸದಸ್ಯರ ಜತೆ ಸಂಪರ್ಕದಲ್ಲಿದ್ದು, ಅವರ ಆರೋಗ್ಯದ ಬಗ್ಗೆ ಮಾಹಿತಿ ಪಡೆಯುತ್ತಿದ್ದೆ ಎಂದರು.

ನನ್ನ ಜತೆ ಬಹಳ ಒಡನಾಟ ಇಟ್ಟುಕೊಂಡಿದ್ದರು. ಬಹಳ ಚಿಕ್ಕ ವಯಸ್ಸು, ಆರೋಗ್ಯವಾಗಿದ್ದರು. ಎಸ್.ಎಂ.ಕೃಷ್ಣ ಅವರ ಕಾಲದಲ್ಲಿ ರಂಗನಾಥ್ ಅವರ ಕ್ಷೇತ್ರದಲ್ಲಿ ಟಿಕೆಟ್ ಕೊಡಿಸಿದ್ದೆ. ನನ್ನ ಜತೆ ಮಂತ್ರಿಯಾಗಿ ಕೆಲಸ ಮಾಡಿದ್ದಾರೆ. ಅವರಿಗೆ ಯೋಜನಾ ಮತ್ತು ಮುಜರಾಯಿ ಇಲಾಖೆ ನೀಡಲಾಗಿತ್ತು. ಅವರ ಜೊತೆ ಚರ್ಚೆ ಮಾಡಿ ಮುಜರಾಯಿ ಇಲಾಖೆಯನ್ನು ರಾಮಲಿಂಗಾರೆಡ್ಡಿ ಅವರಿಗೆ ನೀಡಲಾಯಿತು. ಸಿಎಂ ಇದಕ್ಕೆ ಅನುಮತಿ ನೀಡಿದ್ದರು. ಭಾರತ ಜೋಡೋ ಯಾತ್ರೆ ವೇಳೆ ಐದು ದಿನದ ಜವಾಬ್ದಾರಿಯನ್ನು ಅವರೇ ವಹಿಸಿದ್ದರು. ಅವರ ಅಗಲಿಕೆ ವಿಚಾರ ರಾಹುಲ್ ಗಾಂಧಿ ಅವರ ಗಮನಕ್ಕೆ ತರಲಾಗಿದೆ. ರಾಹುಲ್ ಗಾಂಧಿ ಅವರು ಸುಧಾಕರ್ ಅವರ ಕುಟುಂಬದ ಸದಸ್ಯರ ಜೊತೆಗೆ ಮಾತನಾಡಲಿದ್ದಾರೆ ಎಂದರು.

ಭದ್ರಾ ಯೋಜನೆಗೆ ಚಾಲನೆ ನೀಡುವ ಆಸೆ

ಭದ್ರಾ ಯೋಜನೆ ಪೂರ್ಣಗೊಳಿಸಿ ಅದಕ್ಕೆ ಚಾಲನೆ ನೀಡಬೇಕು ಎಂದು ಬಹಳ ಆಸೆ ಇಟ್ಟುಕೊಂಡಿದ್ದರು. ಈ ಯೋಜನೆಗಾಗಿ ಸಾಕಷ್ಟು ಹೋರಾಟ ಮಾಡಿದ್ದರು. ಅವರ ಅಧ್ಯಕ್ಷತೆಯಲ್ಲಿ ಈ ಯೋಜನೆ ಉದ್ಘಾಟನೆ ಮಾಡಬೇಕು ಎಂದು ಚಿಂತಿಸಿದ್ದೆವು. ಕ್ಷೇತ್ರ ಹಾಗೂ ಜಿಲ್ಲೆಯ ಅಭಿವೃದ್ಧಿ ಬಗ್ಗೆ ಆಸಕ್ತಿ ಹೊಂದಿದ್ದರು. ಎಲ್ಲಾ ವರ್ಗದ ಜನರಿಗೆ ನ್ಯಾಯ ಒದಗಿಸಿಕೊಡುತ್ತಿದ್ದರು. ಪಕ್ಷದ ಸದಸ್ಯತ್ವ ಅಭಿಯಾನದಲ್ಲಿ ಅತಿ ಹೆಚ್ಚು ನೋಂದಣಿ ಮಾಡಿಸಿದ ಕೀರ್ತಿ ಸುಧಾಕರ್ ಅವರಿಗೆ ಸಲ್ಲುತ್ತದೆ. ರಾಹುಲ್ ಗಾಂಧಿ ಅವರ ಭಾರತ ಜೋಡೋ ಸಂದರ್ಭದಲ್ಲಿ ಮಳೆ ಬಂದು ಅವ್ಯವಸ್ಥೆಯಾದಾಗ ಕಾರ್ಯಕ್ರಮ ಯಶಸ್ಸಿಗೆ ಅವರು ಹಾಗೂ ಅವರ ಕಾರ್ಯಕರ್ತರು ಪಟ್ಟ ಕಷ್ಟ ನೆನೆಯುತ್ತೇವೆ ಎಂದು ಡಿಸಿಎಂ ಡಿ.ಕೆ.ಶಿವಕುಮಾರ್ ಹೇಳಿದರು.

ಕೇರಳ ಶಾಸಕರಿಗೆ ಸಿಎಂ ಅಭಿನಂದನೆ

ಬೆಂಗಳೂರು: ಮುಸ್ಲಿಂ ಲೀಗ್ ಪಕ್ಷದ ಅಭ್ಯರ್ಥಿಯಾಗಿ ಕಾಸರಗೋಡು ಕ್ಷೇತ್ರದಿಂದ ಕೇರಳ ವಿಧಾನಸಭೆಗೆ ಆಯ್ಕೆಯಾಗಿರುವ ಮಾಹಿನ್ ಕಲ್ಲತ್ರ ಅವರನ್ನು ಮುಖ್ಯಮಂತ್ರಿ ಸಿದ್ದರಾಮಯ್ಯ ಭಾನುವಾರ ತಮ್ಮ ನಿವಾಸದಲ್ಲಿ ಅಭಿನಂದಿಸಿದರು. ಚುನಾವಣೆ ವೇಳೆ ಸಿದ್ದರಾಮಯ್ಯ ಅವರು ಮಾಹಿನ್ ಅವರ ಪರ ಪ್ರಚಾರ ನಡೆಸಿದ್ದರು. ಈ ಹಿನ್ನೆಲೆಯಲ್ಲಿ ಸಿದ್ದರಾಮಯ್ಯ ಅವರನ್ನು ಭೇಟಿಯಾಗಿ ಧನ್ಯವಾದ ತಿಳಿಸಿದರು. ಈ ವೇಳೆ ಶಾಸಕ, ಕೆಕೆಆರ್‌ಡಿಬಿ ಅಧ್ಯಕ್ಷ ಅಜಯ್ ಸಿಂಗ್ ಇದ್ದರು.

ಕೇರಳ ನೂತನ ಶಾಸಕ ಮಾಹಿನ ಕಲ್ಲತ್ರ (ಸಿಎಂ ಬಲ ಭಾಗದಲ್ಲಿರುವವರು) ಅವರನ್ನು ಸಿಎಂ ಸಿದ್ದರಾಮಯ್ಯ ಅಭಿನಂದಿಸಿದರು.

ನೆಲಕ್ಕೆ ಬಿದ್ದ ಬೃಹತ್ ಮರ: ಸಂಚಾರ ಸ್ಥಗಿತ

ಚಿಕ್ಕೋಡಿ: ತಾಲೂಕಿನ ವಿವಿಧೆಡೆ ಬಿರುಗಾಳಿ ಸಹಿತ ಭಾರೀ ಮಳೆಯಾಗಿದೆ. ಬಿರುಗಾಳಿಯ ಅಬ್ಬರಕ್ಕೆ ಚಿಕ್ಕೋಡಿ ಹುಕ್ಕೇರಿ ರಸ್ತೆಯ ಸಂಕೇಶ್ವರ ಕ್ರಾಸ್ ಬಳಿ ರಸ್ತೆ ಮೇಲೆ ಬೃಹದಾಕಾರದ ಮರ ನೆಲಕ್ಕುರುಳಿದೆ.

ಸ್ಥಳಕ್ಕೆ ಚಿಕ್ಕೋಡಿ ಅಗ್ನಿಶಾಮಕ ಸಿಬ್ಬಂದಿ ಭೇಟಿ ನೀಡಿ, ಮರವನ್ನು ತೆಗೆಯುವ ಕಾರ್ಯ ಮಾಡಿದ್ದಾರೆ. ಸುಮಾರು 2 ಗಂಟೆಗಳ ಬಳಿಕ ರಸ್ತೆ ಸಂಚಾರಕ್ಕೆ ಮುಕ್ತವಾಗಿದೆ. ಇನ್ನು ಕರಾವಳಿ ಜಿಲ್ಲೆಗಳಾದ ದಕ್ಷಿಣ ಕನ್ನಡ, ಉಡುಪಿ ಮತ್ತು ಉತ್ತರ ಕನ್ನಡ ಜಿಲ್ಲೆಗಳಲ್ಲಿ ಎರಡು ದಿನ ಸಾಧಾರಣ ಮಳೆಯಾಗುವ ಸಾಧ್ಯತೆಯಿದೆ ಎಂದು ಹವಾಮಾನ ಇಲಾಖೆ ಮುನ್ಸೂಚನೆ ನೀಡಿದೆ. ರಾಜ್ಯದ ಕೆಲವು ಭಾಗಗಳಲ್ಲಿ ಗಂಟೆಗೆ 40 ರಿಂದ 50 ಕಿ.ಮೀ ವೇಗದಲ್ಲಿ ಬಲವಾದ ಗಾಳಿ ಬೀಸುವ ಸಾಧ್ಯತೆ ಇದೆ.

ಪ್ರಧಾನಿ ನರೇಂದ್ರ ಮೋದಿ ಹೇಳಿಕೆಗೆ ಡಿಕೆಶಿ ತಿರುಗೇಟು

ಎಲ್ಲಾ ಕುರ್ಚಿಗಳೂ ಗಟ್ಟಿಯಾಗಿವೆ

ರಾಯಚೂರು: ರಾಜ್ಯದಲ್ಲಿ ಮುಖ್ಯಮಂತ್ರಿ ಕುರ್ಚಿ ಅಲುಗಾಡುತ್ತಿದೆ ಎಂಬ ಪ್ರಧಾನಿ ನರೇಂದ್ರ ಮೋದಿ ಹೇಳಿಕೆಗೆ ಉಪ ಡಿಸಿಎಂ ಡಿ.ಕೆ.ಶಿವಕುಮಾರ್ ತಿರುಗೇಟು ನೀಡಿದ್ದಾರೆ.

ಜಿಲ್ಲೆಯ ಲಿಂಗಸೂಗೂರು ಮುದಗಲ್‌ನಲ್ಲಿ ಭಾನುವಾರ ಮಾತನಾಡಿದ ಅವರು, ಪ್ರಧಾನಿ ಮಂತ್ರಿಗಳ ಕಣ್ಣಿಗೆ ಏನೇನು ಕಾಣುತ್ತಿದೆಯೋ ನಮಗೆ ಗೊತ್ತಿಲ್ಲ. ಯಾವ ಕುರ್ಚಿಗಳೂ ಅಲ್ಲಾಡುತ್ತಿಲ್ಲ. ಎಲ್ಲಾ ಕುರ್ಚಿಗಳೂ ಗಟ್ಟಿಯಾಗಿವೆ ಎಂದು ಹೇಳಿದರು.

ರಾಜ್ಯದಲ್ಲಿ ಮುಖ್ಯಮಂತ್ರಿ ಬದಲಾವಣೆ ವಿಷಯವು ಹೈಕಮಾಂಡ್ ಹಂತಕ್ಕೆ ಬಿಟ್ಟ ವಿಚಾರ. ಹೈಕಮಾಂಡ್ ತೆಗೆದುಕೊಳ್ಳುವ ಯಾವುದೇ ನಿರ್ಧಾರಕ್ಕೆ ನಾನು ಬದ್ಧನಾಗಿದ್ದೇನೆ. ಇದೇ ಸಂದರ್ಭದಲ್ಲಿ ಮುದಗಲ್ ಪಟ್ಟಣದಲ್ಲಿ ತಲೆದೋರಿರುವ ಕುಡಿಯುವ ನೀರಿನ ಭೀಕರ ಸಮಸ್ಯೆಯ ಕುರಿತು ಪತ್ರಕರ್ತರು ಪ್ರಶ್ನಿಸಿದಾಗ ಪಟ್ಟಣದಲ್ಲಿ ನೀರಿನ ಸಮಸ್ಯೆ ಇರುವುದು ನನ್ನ ಗಮನಕ್ಕೆ ಬಂದಿಲ್ಲ ಎಂದು ಉತ್ತರಿಸಿದರು.

ಆದರೆ, ಈ ಕುರಿತು ಈಗಾಗಲೇ ವಿಧಾನಸಭೆಯ ಅಧಿವೇಶನದಲ್ಲಿ ಗಂಭೀರ ಚರ್ಚೆಗಳು ನಡೆದಿದ್ದರೂ, ಸಹ ಉಪ ಮುಖ್ಯಮಂತ್ರಿ ಮಾಹಿತಿ ಇಲ್ಲ ಎಂದು ಹೇಳಿರುವುದು ಸಾರ್ವಜನಿಕ ವಲಯದಲ್ಲಿ ಹಾಗೂ ಹೋರಾಟಗಾರರಲ್ಲಿ ತೀವ್ರ ಅಚ್ಚರಿ ಮತ್ತು ವಿಪರ್ಯಾಸಕ್ಕೆ ಕಾರಣವಾಗಿದೆ. ಸ್ಥಳೀಯ ನಿವಾಸಿಗಳು ನೀರಿನ ಸಮಸ್ಯೆ ತೀವ್ರವಾಗಿದ್ದರೂ, ಜನ ಪ್ರತಿನಿಧಿಗಳು ನಿರ್ಲಕ್ಷ್ಯ ವಹಿಸುತ್ತಿದ್ದಾರೆ ಎಂದು ಆಕ್ರೋಶ ವ್ಯಕ್ತಪಡಿಸಿದ್ದಾರೆ.

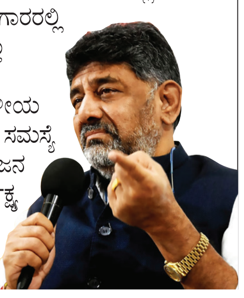

ಬೆಂಗಳೂರಿಗೆ ಆಗಮಿಸಿದ ಪ್ರಧಾನಿ ಮೋದಿಗೆ ರಾಜ್ಯ ಬಿಜೆಪಿ ನಾಯಕರಿಂದ ಅಭಿನಂದನೆ

ಕಾಂಗ್ರೆಸ್ ಈಗ ಪರಜೀವಿ ಪಕ್ಷ: ಮೋದಿ

ವಿಶ್ವವಾಣಿ ಸುದ್ದಿಮನೆ ಬೆಂಗಳೂರು

ಕಾಂಗ್ರೆಸ್ ಈಗ ಪರಜೀವಿ ಪಕ್ಷವಾಗಿದೆ. ಇಂತಹ ಪರಜೀವಿಗೆ ಕಾಂಗ್ರೆಸ್‌ಗೆ ಈಗ ಮತ್ತೊಂದು ಪಕ್ಷ ಬೇಕಾಗಿದೆ ಎಂದು ಮೂದಲಿಸಿರುವ ಪ್ರಧಾನಿ ಮೋದಿ, ಕರ್ನಾಟಕದಲ್ಲಿ ಕಳೆದ ಮೂರು ವರ್ಷದಿಂದ ಕಾಂಗ್ರೆಸ್ ಸರಕಾರ ಆಡಳಿತ ನಡೆಸುವ ಬದಲು ಆಂತರಿಕ ಸಂಘರ್ಷ ಪರಿಹರಿಸುವುದರಲ್ಲೇ ನಿರತವಾಗಿದೆ ಎಂದು ಟೀಕಿಸಿದರು.

ಪಶ್ಚಿಮ ಬಂಗಾಳ, ಅಸ್ಸಾಂ ಮತ್ತು ಪುದುಚೇರಿ ರಾಜ್ಯಗಳಲ್ಲಿ ಜಯಭೇರಿ ಬಾರಿಸಿದ ಬಳಿಕ ಕರ್ನಾಟಕಕ್ಕೆ ಆಗಮಿಸಿದ ಪ್ರಧಾನಿಗೆ ಎಚ್‌ಎಎಲ್ ವಿಮಾನ ನಿಲ್ದಾಣದಲ್ಲಿ ನಡೆದ ಅಭಿನಂದನಾ ಸಮಾರಂಭದಲ್ಲಿ ಮಾತನಾಡಿ, ಕರ್ನಾಟಕದಲ್ಲಿ ಸಿಎಂ ಎಷ್ಟು ದಿನ ಇರಲಿದ್ದಾರೆ ಅನ್ನುವುದು ನಿರ್ಧರಿಸಲು ಆಗುತ್ತಿಲ್ಲ. ಇನ್ನೊಬ್ಬರಿಗೆ ಅವಕಾಶ ಸಿಗುತ್ತಾ ಇಲ್ಲವೋ ಅನ್ನೋದನ್ನು ನಿರ್ಣಯಿಸಲು ಆಗುತ್ತಿಲ್ಲ. ಆ ವಿಚಾರ ಡೋಲಾಯಮಾನವಾಗಿ ಇರಿಸಿದ್ದಾರೆ. ಕಾಂಗ್ರೆಸ್‌ವರು ಸುಳ್ಳುಗಾರರು. ಅವರ ಗ್ಯಾರಂಟಿಯೂ ಸುಳ್ಳಾಗಿದೆ. ಕಾಂಗ್ರೆಸ್ ಪುಸ್ತಕದಲ್ಲಿ ಆಡಳಿತದ ಚಾಪ್ಟರ್ ಇಲ್ಲವೇ ಇಲ್ಲ ಎಂದು ಟೀಕಿಸಿದರು.

ಕಾಂಗ್ರೆಸ್ ಈಗ ಒಂದು ಪರಜೀವಿ ಪಕ್ಷವಾಗಿದೆ. ಹೀಗಾಗಿ ಅವರು ಮೊದಲ ಅವಕಾಶ ಸಿಕ್ಕಕೂಡಲೇ ತಮ್ಮ ಮೈತ್ರಿ ಗೆಳೆಯರ ಬಳಿಯೂ ವಿಶ್ವಾಸದ್ರೋಹ ಮಾಡುತ್ತದೆ. ತಮಿಳುನಾಡಿನಲ್ಲಿ ನೋಡಿ ಡಿಎಂಕೆ ಜತೆ ಕಳೆದ 30 ವರ್ಷದಿಂದ ಕಾಂಗ್ರೆಸ್ ಕನಿಷ್ಠ ಸಂಬಂಧ ಹೊಂದಿತ್ತು. ಡಿಎಂಕೆ ಮೈತ್ರಿಯಿಂದ ಕಾಂಗ್ರೆಸನ್ನು ಅದೆಷ್ಟೋ ಬಾರಿ ಸಂಕಟದಿಂದ ಹೊರತೆಗೆದಿದೆ. 10 ವರ್ಷದ ಯುಪಿಎ ಸರಕಾರನೂ ಡಿಎಂಕೆಯಿಂದ ಅಸ್ತಿತ್ವದಲ್ಲಿ ಇತ್ತು. ಆದರೆ ಈಗ ಕಳೆದ 25-30 ವರ್ಷದಿಂದ ಡಿಎಂಕೆ ಜತೆ ಸಾವು ಬದುಕಿನ ಗೆಳೆತನ ಇತ್ತು ಅಧಿಕಾರದ ಗಾಳಿ ತಿರುಗುತ್ತಿದ್ದ ಹಾಗೇ, ಅಧಿಕಾರದ ಆಸೆಗೆ, ಅಧಿಕಾರದ ಹಸಿವಿನ ಕಾಂಗ್ರೆಸ್ ಅವಕಾಶ ಸಿಗುತ್ತಿದ್ದ ಹಾಗೇ ಡಿಎಂಕೆ ಬೆನ್ನಿಗೆ ಚೂರಿ ಹಾಕಿತು ಎಂದು ವಾಗ್ದಾಳಿ ನಡೆಸಿದರು.

ಪಶ್ಚಿಮ ಬಂಗಾಳ, ಅಸ್ಸಾಂ ಮತ್ತು ಪುದುಚೇರಿ ರಾಜ್ಯಗಳಲ್ಲಿ ಜಯಭೇರಿ ಬಾರಿಸಿದ ಬಳಿಕ ಕರ್ನಾಟಕಕ್ಕೆ ಆಗಮಿಸಿದ ನರೇಂದ್ರ ಮೋದಿ ಅವರಿಗೆ ರಾಜ್ಯ ಬಿಜೆಪಿ ನಾಯಕರಿಂದ ಅಭಿನಂದನೆ ಸಲ್ಲಿಸಲಾಯಿತು. ಈ ವೇಳೆ ಮಾಜಿ ಸಿಎಂ ಬಿ.ಎಸ್.ಯಡಿಯೂರಪ್ಪ, ಆರ್.ಅಶೋಕ್, ಛಲವಾದಿ ನಾರಾಯಣಸ್ವಾಮಿ ಸೇರಿ ಹಲವರಿದ್ದರು. ಚಿತ್ರ: ಸುಧಾಕರ್ ದೇವರಾಜ್

ಮೋದಿ ದೇಶಕ್ಕೆ ಹೊಸ ಹುರುಪು ನೀಡಿದ್ದಾರೆ: ರವಿಶಂಕರ್ ಗುರೂಜಿ

ವಿಶ್ವದ ಪರಮಮಿತ್ರ, ಭಾರತದ ಅಮೂಲ್ಯ ಪುತ್ರ, ಶ್ರೇಷ್ಠ ಪುತ್ರ ಪ್ರಧಾನಿ ನರೇಂದ್ರ ಮೋದಿ ಆಗಿದ್ದಾರೆ. ವಸುಧೈವ ಕುಟುಂಬಕಂ ಉದ್ಘೋಷದ ಮೂಲಕ ನೀವು ಭಾರತವನ್ನು ಬೇರೆಯದೇ ಸ್ತರಕ್ಕೆ ತೆಗೆದುಕೊಂಡು ಹೋಗಿದ್ದೀರಿ. ನಾವು ಈ ಮುಂಚೆ ಹೆಚ್ಚು ಅಸುರಕ್ಷತೆ ಅನುಭವಿಸುತ್ತಿದ್ದೆವು. ಆದರೆ ಈಗ ಅದಿಲ್ಲ. ಉಗ್ರವಾದಕ್ಕೆ ನೀವು ಅಂತ್ಯ ಹಾಡಿದ್ದೀರಿ ಎಂದು ಶ್ರೀಶ್ರೀ ರವಿಶಂಕರ್ ಗುರೂಜಿ ಪ್ರಧಾನಿ ಮೋದಿಯನ್ನು ಹೊಗಳಿದ್ದಾರೆ.

ನೀವು ದೇಶಕ್ಕೆ ಹೊಸ ಹುರುಪು ನೀಡಿದ್ದೀರಿ. ಕಡಿಮೆ ಅವಧಿಯಲ್ಲಿ ನೀವು ಭಾರತವನ್ನು ಕೇಳುವ ದೇಶದಿಂದ ಕೊಡುವಂಥ ದೇಶವನ್ನಾಗಿ ಮಾಡಿದ್ದೀರಿ. ಜಗತ್ತಿನ ಆರ್ಥಿಕ ಸ್ಥಿತಿ ಹದಗೆಟ್ಟಾಗ ನೀವು ಭಾರತವನ್ನು ಸಂಬಾಳಿಸಿದಿರಿ. ಭಾರತವನ್ನು 14ನೇ ಆರ್ಥಿಕತೆಯಿಂದ ಈಗ ಮೂರನೇ ಆರ್ಥಿಕತೆಯ ಹೊಸ್ತಿಲಲ್ಲಿ ತಂದು ನಿಲ್ಲಿಸಿದ್ದೀರಿ. ಅಯೋಧ್ಯೆಯಲ್ಲಿ ಶ್ರೀರಾಮ ಟೆಂಟ್‌ನಲ್ಲಿ ವಾಸವಾಗಿದ್ದರು. ನೀವು ಅದರ ಎಲ್ಲಾ ಸಮಸ್ಯೆಯನ್ನು ನಿರ್ಮೂಲನೆ ಮಾಡಿ ಭವ್ಯ ಮಂದಿರವನ್ನು ನಿರ್ಮಿಸಿದ್ದೀರಿ. ಕಾಶಿಗೆ ನೀವು ಭವ್ಯತೆ ಕೊಟ್ಟಿದ್ದೀರಿ. ಕರ್ನಾಟಕದಿಂದ ಕಾಶಿಗೆ ನಿಕಟ ಸಂಬಂಧ ಇದೆ. ಯೋಗಕ್ಕೆ ನೀವು ಸ್ಥಾನಮಾನ ನೀಡಿದ್ದೀರಿ. ವಿಶ್ವ ಯೋಗ ದಿನ ಮಾಡಿ ಯೋಗಕ್ಕೆ ಸರ್ವ ಮಾನ್ಯತೆ ನೀಡಿದ್ದೀರಿ. ದೇಶವನ್ನು ಹೀಗೆ ಮುಂಚೂಣಿಯಲ್ಲಿ ಕೊಂಡೊಯ್ಯಿರಿ. ದೀರ್ಘಾಯು ಆಗಿರಿ ಎಂದು ಆರ್ಟ್ ಆಫ್ ಲಿವಿಂಗ್‌ನ ಶ್ರೀ ರವಿಶಂಕರ ಗುರೂಜಿ ಅವರು ಪ್ರಧಾನಿ ಮೋದಿ ಅವರಿಗೆ ಹಾರೈಸಿದರು.

ಕೇಂದ್ರ ಸಚಿವ ಪ್ರಲ್ಹಾದ್ ಜೋಶಿ, ಮಾಜಿ ಸಿಎಂ ಬಿ.ಎಸ್.ಯಡಿಯೂರಪ್ಪ, ಬಿಜೆಪಿ ರಾಜ್ಯಾಧ್ಯಕ್ಷ ಬಿ.ವೈ. ವಿಜಯೇಂದ್ರ, ಕೇಂದ್ರ ಸಚಿವರಾದ ಶೋಭಾ ಕರಂದ್ಲಾಜೆ, ವಿ. ಸೋಮಣ್ಣ, ಕರ್ನಾಟಕ ರಾಜ್ಯ ಉಸ್ತುವಾರಿ ಡಾ. ರಾಧಾಮೋಹನ್ ದಾಸ್ ಅಗರವಾಲ್, ಸಂಸದ ಬಸವರಾಜ ಬೊಮ್ಮಾಯಿ, ವಿರೋಧ ಪಕ್ಷದ ನಾಯಕ ಆರ್.ಅಶೋಕ, ಪರಿಷತ್ ವಿಪಕ್ಷ ನಾಯಕ ಛಲವಾದಿ ನಾರಾಯಣಸ್ವಾಮಿ, ಸಂಸದ ಪಿ.ಸಿ. ಮೋಹನ್, ಶಾಸಕಿ ಮಂಜುಳಾ ಅರವಿಂದ ಲಿಂಬಾವಳಿ ಉಪಸ್ಥಿತರಿದ್ದರು.

ದೇಶದಲ್ಲಿ ಚುನಾವಣಾ ಪರಿಣಾಮಗಳ ಮೇಲೆ ಚರ್ಚೆ ನಡೆಯುತ್ತಿದೆ. ಪುದುಚೇರಿಯಲ್ಲಿ ಸತತ ಎರಡನೇ ಬಾರಿ ಎನ್‌ಡಿಎ ಸರಕಾರ, ಅಸ್ಸಾಂನಲ್ಲಿ ಸತತ ಮೂರನೇ ಬಾರಿ ಎನ್‌ಡಿಎ ಸರಕಾರ ರಚನೆ ಆಗುವುದು, ಪ.ಬಂಗಾಳದಲ್ಲಿ ಮೊದಲ ಬಾರಿಗೆ ಜನ ದೊಡ್ಡ ಜನಾಶೀರ್ವಾದ ನೀಡಿ ಸರಕಾರ ರಚನೆ ಮಾಡಿದ್ದೇವೆ.

-ನರೇಂದ್ರ ಮೋದಿ, ಪ್ರಧಾನಿ

ಕೈನಿಂದ ಬೆನ್ನಿಗೆ ಚೂರಿ

ಕಾಂಗ್ರೆಸ್ ಬೆನ್ನಿಗೆ ಚೂರಿ ಹಾಕುವ ಪಕ್ಷ. ಮೂರು ಚುನಾವಣೆಯಲ್ಲಿ ಎಲ್ಲವೂ ಸೇರಿದರೂ 100 ಸೀಟ್ ಮುಟ್ಟಲು ಆಗಿಲ್ಲ. ಆದರೆ, ಅವರ ಅಹಂಕಾರ ಎಷ್ಟಿದೆ ಎಂದರೆ ಅವರ ಸೋಲಿಗೆ ಇಡೀ ಜಗತ್ತನ್ನು ದೂರುತ್ತಿದ್ದಾರೆ. ಸಂವಿಧಾನ, ಲೋಕತಂತ್ರ, ಕೋರ್ಟ್, ಚುನಾವಣಾ ಆಯೋಗ ವಿರುದ್ಧದ ಅವರ ದ್ವೇಷವನ್ನು ನಾನು ನನ್ನ ಸಾರ್ವಜನಿಕ ಜೀವನದಲ್ಲಿ ನೋಡಿಲ್ಲ. ಅವರು ನಿರಾಶೆಯಲ್ಲಿ ಮುಳುಗಿದ್ದಾರೆ, ಕೆಟ್ಟ ಭಾಷೆ ಬಳಸುವ ಬದಲು ಅವರ ಬಳಿ ಯಾವುದೇ ಅಜೆಂಡಾ ಇಲ್ಲದಾಗಿದೆ. ನಮಗೆ ಲೋಕ ಕಲ್ಯಾಣ ಸರ್ವಪರಿಯಾಗಿದೆ. ಅದು ಬರೇ ಬಾಯಿ ಮಾತಿಗೆ ಸೀಮಿತವಾಗಿಲ್ಲ. ಅದನ್ನು ನಾವು ಬದುಕಿ ತೋರಿಸಿದ್ದೇವೆ. ನಮ್ಮ ಮಂತ್ರ ಸಬ್ ಕಾ ಸಾತ್ ಸಬ್ ಕಾ ವಿಕಾಸ್ ಇದೆ. ಉತ್ತಮ ಆಡಳಿತ ನಮ್ಮ ಮಾಡೆಲ್ ಆಗಿದೆ. ಹಾಗಾಗಿ, ಪ್ರತಿ ರಾಜ್ಯಗಳಲ್ಲಿ ಎರಡು, ಮೂರು ಬಾರಿ ಬಿಜೆಪಿಯನ್ನು ಗೆಲ್ಲಿಸುತ್ತಾರೆ. ಆದರೆ ಕಾಂಗ್ರೆಸ್ ಸರಕಾರ ಒಂದು ಅವಧಿಯ ಬಳಿಕ ಎರಡು ಬಾರಿ ಗೆಲ್ಲಲು ಸಾಧ್ಯವಾಗುವುದಿಲ್ಲ. ಅವರ ವಿರುದ್ಧ ಬಹುಬೇಗ ಆಡಳಿತ ವಿರೋಧಿ ಅಲೆ ಕಾಣಿಸುತ್ತದೆ. ಕಾಂಗ್ರೆಸ್ ಕೇವಲ ವಿಶ್ವಾಸಘಾತಕ ಮಾಡಲು ಬರುತ್ತದೆ ಎಂದು ಟೀಕಿಸಿದರು.

ಸಂಪಾದಕೀಯ

ಹೂವಿನ ಹಾಸಲ್ಲ ವಿಜಯ್ ಹಾದಿ

ತಮಿಳುನಾಡಿನಲ್ಲಿ ಸತತ ಐದು ದಿನಗಳ ಬಹುಮತದ ಕಸರತ್ತು ಮುಕ್ತಾಯವಾಗಿದ್ದು, ನಟ ಜೋಸೆಫ್ ವಿಜಯ್ ಮುಖ್ಯಮಂತ್ರಿಯಾಗಿ ಪ್ರಮಾಣವಚನ ಸ್ವೀಕರಿಸಿದ್ದಾರೆ. ಅವರ ಟಿವಿಕೆ ಪಕ್ಷಕ್ಕೆ ಕಾಂಗ್ರೆಸ್, ಸಿಪಿಐ, ಸಿಪಿಎಂ, ವಿಸಿಕೆ, ಮುಸ್ಲಿಂ ಲೀಗ್ ಬೆಂಬಲ ಸೂಚಿಸಿದ್ದು, ವಿಜಯ್ ಬೆಂಬಲಿಗ ಶಾಸಕರ ಸಂಖ್ಯೆ 121ಕ್ಕೇರಿ ಅವರು ಸರಕಾರ ರಚಿಸಲು ಮುಂದಾಗಿದ್ದಾರೆ. ಬಹುಮತದ ಸಂಖ್ಯೆಯನ್ನೇನೋ ಅವರು ಸಂಪಾದಿಸಿದ್ದಾರೆ. ಆದರೆ ಅವರನ್ನು ಸಂಭಾಳಿಸಿಕೊಂಡು ಹೋಗುವ ಕಷ್ಟದ ಕೆಲಸ ವಿಜಯ್ ಮುಂದಿದೆ. ಮೈತ್ರಿಕೂಟ ಎಂದ ಮೇಲೆ ಒಬ್ಬೊಬ್ಬರ ಆಶಯ ಒಂದೊಂದು ಇರುತ್ತದೆ. ಅದಕ್ಕನುಗುಣವಾಗಿ ಅವರು ಹೆಜ್ಜೆ ಹಾಕಬೇಕಾಗುತ್ತದೆ. ಮೌಲ್ಯ ಸಿದ್ಧಾಂತಗಳಲ್ಲಿ ರಾಜಿ ಅನಿವಾರ್ಯವಿದೆ. ತಮಿಳುನಾಡು ದ್ರಾವಿಡ ಅಸ್ಮಿತೆಯ ಸಿದ್ಧಾಂತಕ್ಕೆ ಇದುವರೆಗೂ ಮಣೆ ಹಾಕಿದೆ. ದ್ರಾವಿಡ ಅಸ್ಮಿತೆ ಒಳ್ಳೆಯದೇ. ಆದರೆ ಅದಕ್ಕಾಗಿ ಒಕ್ಕೂಟ ಸರ್ಕಾರದ ಜೊತೆಗೆ ಹಿಡಿದ ಸಂಘರ್ಷದ ಮಾದರಿ ಸಮರ್ಪಕವಾಗಿರಲಿಲ್ಲ. ಹೆಜ್ಜೆ ಹೆಜ್ಜೆಗೂ ರಾಜ್ಯಪಾಲರ ಜೊತೆ ತಿಕ್ಕಾಟ ನಡೆಸಲಾಗುತ್ತಿತ್ತು. ಮಾಜಿ ಮುಖ್ಯಮಂತ್ರಿ ಸ್ಟಾಲಿನ್ ಹಾಗೂ ಅವರ ಪುತ್ರ ಉದಯನಿಧಿ ಸ್ಟಾಲಿನ್ ನೇರಾನೇರ ಹಿಂದುತ್ವವಿರೋಧಿ ವಿಚಾರಗಳ ಜೊತೆಗೆ ಜೋಡಿಸಿಕೊಂಡಿದ್ದರು. ವಿಜಯ್ ಅವರದೇ ಆದರ್ಶದಲ್ಲಿ ಮುಂದುವರಿಯುತ್ತಾರೋ ಅಥವಾ ಹೊಸ ಹಾದಿ ಹಿಡಿಯುತ್ತಾರೋ ನೋಡಬೇಕಿದೆ. ವಿಜಯ್ ಮುಂದೆ ಇರುವ ಇನ್ನೊಂದು ಸಂಕಷ್ಟದ ಸಂಗತಿ ಎಂದರೆ ಕೊಟ್ಟ ಭರವಸೆಗಳನ್ನು ಈಡೇರಿಸುವ ಅನಿವಾರ್ಯತೆ. ಮನೆ ಯಜಮಾನಿಗೆ ಮಾಸಿಕ 2500 ರೂ., ವಾರ್ಷಿಕ 6 ಗ್ಯಾಸ್ ಸಿಲಿಂಡರ್ ಉಚಿತ, ಬಡ ಮನೆತನದ ಹೆಣ್ಣುಮಕ್ಕಳ ಮದುವೆಗೆ ಒಂದು ಪವನ್ ಚಿನ್ನ ಹಾಗೂ ರೇಷ್ಮೆ ಸೀರೆ; ನವಜಾತ ಹೆಣ್ಣುಮಕ್ಕಳಿಗೆ ಚಿನ್ನದುಂಗುರ ಹಾಗೂ ಕಿಟ್. ನಿರುದ್ಯೋಗಿ ಪದವಿಧರರಿಗೆ ಮಾಸಿಕ 4000 ರೂ., ಕೃಷಿ ಸಾಲ ಮನ್ನಾ, ಮಹಿಳೆಯರಿಗೆ ಉಚಿತ ಪ್ರಯಾಣ, 200 ಯುನಿಟ್ ವಿದ್ಯುತ್ ಉಚಿತ ಇತ್ಯಾದಿ ಇತ್ಯಾದಿ ಕಾಮನ ಬಿಲ್ಲನ್ನು ವಿಜಯ್ ತೋರಿಸಿದ್ದಾರೆ. ಆದರೆ ಇವನ್ನೆಲ್ಲ ಈಡೇರಿಸಲು ರಾಜ್ಯದ ಖಜಾನೆಯಲ್ಲಿ ಸಂಪನ್ಮೂಲ ಇದ್ದಂತಿಲ್ಲ. ಇದನ್ನು ವಿಜಯ್ ಎಲ್ಲಿಂದ ತರುತ್ತಾರೆ ನೋಡಬೇಕಿದೆ. ತೆರಿಗೆ ಸಂಗ್ರಹ ಸಾಕಷ್ಟಿದ್ದರೂ ರಾಜ್ಯದಲ್ಲಿ ಬಡತನ ಹಾಗೂ ನಿರುದ್ಯೋಗವೂ ವ್ಯಾಪಕವಾಗಿದೆ. ಈ ಹಿನ್ನೆಲೆಯಲ್ಲಿ ವಿಜಯ್ ತಮ್ಮ ಆಡಳಿತವನ್ನು ಮೊದಲಿನಿಂದ ಶುರು ಮಾಡಬೇಕಿದೆ. ಸಿನಿಮಾದ ಜನಪ್ರಿಯತೆಯಿಂದ ಸಿಕ್ಕಿದ ಗೆಲುವನ್ನು ದಕ್ಷ ಆಡಳಿತದ ಮೂಲಕ ದಕ್ಕಿಸಿಕೊಳ್ಳಬೇಕಿದೆ.

ಸೊಂಪಾದಕೀಯ

ಕಿಕ್ ಇಳಿಸಲಿರುವ ಲಿಕ್ಕರ್

ಆಲ್ಕೋಹಾಲ್ ಪ್ರಮಾಣ ಜಾಸ್ತಿ ಇರುವ ಮದ್ಯ ಸೇವಿಸಿದರೆ ನಶಾ ಬೇಗನೆ ಏರುತ್ತದೆ. ಕಡಿಮೆ ಆಲ್ಕೋಹಾಲ್ ಇರುವ ಲಿಕ್ಕರ್ ಸವಿದರೆ ಕಡಿಮೆ ಕಿಕ್ಕು ಎಂಬುದು ಮದ್ಯಪ್ರಿಯರ ಅಂಬೋಣ. ಆದರೆ ಅದು ಉಲ್ಟಾ ಆಗುವ ಸಾಧ್ಯತೆ ಕಾಣಿಸುತ್ತಿದೆ. ಇಂದಿನಿಂದ ಅಬಕಾರಿ ಹೊಸ ತೆರಿಗೆ ನೀತಿ ಜಾರಿ ಆಗುತ್ತಿದೆ. ಅದರ ಪ್ರಕಾರ ಆಲ್ಕೋಹಾಲ್ ಇನ್ ಬೆವರೇಜ್ (ಎಐಬಿ) ಆಧಾರಿತ ಹೊಸ ತೆರಿಗೆ ಜಾರಿಗೆ ತರುತ್ತಿದೆ. ಆ ಮೂಲಕ 6 ದಶಕಗಳಿಂದ ರಾಜ್ಯದಲ್ಲಿ ಜಾರಿಯಲ್ಲಿದ್ದ ಬಲ್ಕ್ ಲೀಟರ್ ಆಧಾರಿತ ತೆರಿಗೆ ವ್ಯವಸ್ಥೆಗೆ ತೆರೆ ಬೀಳಲಿದೆ. ಹೊಸ ನೀತಿಯ ಪ್ರಕಾರ, ಬ್ರಾಂಡಿ, ವಿಸ್ಕಿ, ರಮ್, ಜಿನ್, ಬಿಯರ್ ಸೇರಿದಂತೆ ವಿವಿಧ ಮದ್ಯಗಳಲ್ಲಿ ಇರುವ ಆಲ್ಕೋಹಾಲ್ ಪ್ರಮಾಣ ಆಧರಿಸಿ ತೆರಿಗೆ ವಿಧಿಸಲಾಗುತ್ತದೆ. ವಿಶೇಷವಾಗಿ ಹೆಚ್ಚು ಮಾರಾಟವಾಗುವ 180 ಮಿಲಿ ಟೆಟ್ರಾ ಪ್ಯಾಕ್‌ಗಳ ವಿಸ್ಕಿ, ರಮ್, ಬ್ರಾಂಡಿ, ಜಿನ್ ಹಾಗೂ ವೋಡ್ಕಾ ಬೆಲೆ ಕನಿಷ್ಠ ಶೇ.20 ಹೆಚ್ಚಾಗಲಿದೆ. ಅಂದರೆ ನೂರು ರೂ. ಇದ್ದಲ್ಲಿ ನೂರಿಪ್ಪತ್ತು ಆಗಲಿದೆ. ಇದೇ ವೇಳೆ ಪ್ರೀಮಿಯಂ ಮದ್ಯ ಬ್ರಾಂಡ್‌ಗಳ ಬೆಲೆ ಶೇ.16ರಿಂದ ಶೇ.20ರವರೆಗೆ ಇಳಿಕೆಯಾಗುವ ಸಾಧ್ಯತೆ ಇದೆಯಂತೆ. ಅಂದರೆ ಮಧ್ಯಮ, ಕೆಳ ಮಧ್ಯಮ ವರ್ಗದ ಕುಡುಕರು ಆಯ್ದುಕೊಳ್ಳುವ ಸ್ಥಳೀಯ ಬ್ರಾಂಡ್‌ಗಳು, ಟೆಟ್ರಾ ಪ್ಯಾಕ್‌ಗಳ ಬೆಲೆ ಏರಿ, ಏರಿದ ಬೆಲೆಯನ್ನು ಕೇಳಿದಾಗಲೇ ಕಿಕ್ಕು ಇಳಿದುಹೋಗುವ ಎಲ್ಲ ಸಾಧ್ಯತೆಯೂ ಇದೆ. ಇದು ಮದ್ಯಪಾನದ ಮೂಲಕ ದೇಶದ ತೆರಿಗೆ ಸಂಗ್ರಹ ಏರಿಕೆಗೆ ಪಣ ತೊಟ್ಟಿರುವ ಎಲ್ಲ ಮದ್ಯಪ್ರಿಯರನ್ನು ನಿರಾಶೆಗೊಳಿಸಿದೆಯಂತೆ. ಹೆಚ್ಚಿನ ಬೆಲೆಯ ಲಿಕ್ಕರ್ ಕರುಳು ಸುಡುವುದಲ್ಲದೆ ಜೇಬೂ ಸುಡುವುದು ಖಚಿತ.

ಸಂಪಾದಕರ ಸದ್ಯಶೋಧನೆ

ವಿಮಾನದ ಕಿಟಕಿ ರಹಸ್ಯ

ವಿಮಾನದ ಕಿಟಕಿಗಳು ಕೇವಲ ಹೊರಗಿನ ಸುಂದರ ನೋಟವನ್ನು ಸವಿಯಲು ಇರುವ ಗಾಜಿನ ತುಣುಕುಗಳಲ್ಲ. ಅವು ಆಕಾಶದಲ್ಲಿ ಹಾರುವ ಪ್ರಯಾಣಿಕರ ಪಾಲಿನ ಜೀವನಾಡಿಗಳು. ಸಮುದ್ರ ಮಟ್ಟದಿಂದ ಸುಮಾರು 35 ಸಾವಿರ ಅಡಿ ಎತ್ತರದಲ್ಲಿ ವಿಮಾನ ಹಾರುವಾಗ, ಹೊರಗಿನ ವಾತಾವರಣವು ಪ್ರಯಾಣಿಕರಿಗೆ ಪೂರಕವಾಗಿರುವುದಿಲ್ಲ. ಅಲ್ಲಿನ ಗಾಳಿಯ ಒತ್ತಡ ತೀರಾ ಕಡಿಮೆ ಇರುತ್ತದೆ ಮತ್ತು ತಾಪಮಾನವು ಮೈನಸ್ 50 ಡಿಗ್ರಿ ಸೆಲ್ಸಿಯಸ್‌ಗಿಂತಲೂ ಕೆಳಗಿರುತ್ತದೆ. ಇಂಥ ಪರಿಸ್ಥಿತಿಯಲ್ಲಿ ವಿಮಾನದ ಒಳಗಿನ ಒತ್ತಡವನ್ನು ಕಾಪಾಡಿಕೊಳ್ಳಲು ಮತ್ತು ಪ್ರಯಾಣಿಕರನ್ನು ಸುರಕ್ಷಿತವಾಗಿರಿಸಲು ಈ ಕಿಟಕಿಗಳನ್ನು ಅತ್ಯಂತ ಸಂಕೀರ್ಣವಾದ ತಂತ್ರಜ್ಞಾನದೊಂದಿಗೆ ವಿನ್ಯಾಸಗೊಳಿಸಲಾಗಿರುತ್ತದೆ. ವಿಮಾನದ ಕಿಟಕಿಗಳನ್ನು ಪ್ರಮುಖವಾಗಿ ಮೂರು ಪದರಗಳನ್ನಾಗಿ ವಿಂಗಡಿಸಬಹುದು. ಹೊರಗಿನ ಪದರ (Outer Pane), ಮಧ್ಯದ ಪದರ (Middle Pane) ಮತ್ತು ಒಳಗಿನ ಪದರ (Inner Pane). ಈ ಪೈಕಿ ಹೊರಗಿನ ಮತ್ತು ಮಧ್ಯದ ಪದರಗಳು ರಚನಾತ್ಮಕವಾಗಿ ಅತ್ಯಂತ ಬಲಿಷ್ಠವಾಗಿದ್ದು, ಇಡೀ ವಿಮಾನದ ಕ್ಯಾಬಿನ್ ಒತ್ತಡವನ್ನು ತಡೆದುಕೊಳ್ಳುವ ಸಾಮರ್ಥ್ಯ ಹೊಂದಿರುತ್ತವೆ. ಇವುಗಳನ್ನು ಸಾಮಾನ್ಯವಾಗಿ 'ಸ್ಟ್ರೆಚ್ಡ್ ಆಕ್ರಿಲಿಕ್' ಎಂಬ ವಿಶೇಷ ವಸ್ತುವಿನಿಂದ ತಯಾರಿಸಲಾಗುತ್ತದೆ. ಇದು ಸಾಮಾನ್ಯ ಗಾಜಿಗಿಂತ ಹಗುರವಾಗಿದ್ದರೂ, ವಿಪರೀತ ಒತ್ತಡ ಮತ್ತು ತಾಪಮಾನದ ವ್ಯತ್ಯಾಸಗಳನ್ನು ತಡೆದುಕೊಳ್ಳುವ ಗುಣವನ್ನು ಹೊಂದಿದೆ. ಈ ವಿನ್ಯಾಸದಲ್ಲಿ ಅತ್ಯಂತ ಕುತೂಹಲಕಾರಿ ಅಂಶವೆಂದರೆ ಮಧ್ಯದ ಪದರದಲ್ಲಿ ಇರುವ ಒಂದು ಸಣ್ಣ ರಂಧ್ರ. ಇದನ್ನು 'ಬ್ರೀದರ್ ಹೋಲ್' ಅಥವಾ 'ವೆಂಟ್ ಹೋಲ್' ಎಂದು ಕರೆಯಲಾಗುತ್ತದೆ. ವಿಮಾನ ಎತ್ತರಕ್ಕೆ ಹೋದಂತೆ ಕ್ಯಾಬಿನ್ ಒಳಗೆ ಕೃತಕವಾಗಿ ಒತ್ತಡವನ್ನು ಹೆಚ್ಚಿಸಲಾಗುತ್ತದೆ. ಈ ರಂಧ್ರವು ಕ್ಯಾಬಿನ್ ಒಳಗಿನ ಒತ್ತಡವು ಹೊರಗಿನ ಮತ್ತು ಮಧ್ಯದ ಪದರದ ನಡುವಿನ ಜಾಗಕ್ಕೂ ತಲುಪುವಂತೆ ಮಾಡುತ್ತದೆ. ಇದರಿಂದಾಗಿ ಹೊರಗಿನ ಪದರವು ಮಾತ್ರ ಹೆಚ್ಚಿನ ಒತ್ತಡವನ್ನು ಹೊರುತ್ತದೆ ಮತ್ತು ಮಧ್ಯದ ಪದರವು ಒಂದು ವೇಳೆ ಹೊರಗಿನ ಪದರಕ್ಕೆ ಹಾನಿಯಾದರೆ ಮಾತ್ರ ಕೆಲಸ ಮಾಡುವಂತೆ 'ಬ್ಯಾಕ್-ಅಪ್' ಆಗಿ ಕಾರ್ಯನಿರ್ವಹಿಸುತ್ತದೆ. ವಿಮಾನದ ಕಿಟಕಿಗಳ ಆಕಾರವನ್ನು ಗಮನಿಸಿದರೆ ಅವುಗಳು ಯಾವಾಗಲೂ ಅಂಡಾಕಾರದಲ್ಲಿ ಅಥವಾ ಬಾಗಿದ ಮೂಲೆಗಳಿರುವಂತೆ ವಿನ್ಯಾಸ ಮಾಡಿರಲಾಗುತ್ತದೆ. ಇದರ ಹಿಂದೆ ವೈಜ್ಞಾನಿಕ ಕಾರಣವಿದೆ. 1950ರ ದಶಕದಲ್ಲಿ ಬ್ರಿಟಿಷ್ 'ಡಿ ಹ್ಯಾವಿಲ್ಯಾಂಡ್ ಕಾಮೆಟ್' ವಿಮಾನಗಳು ಅಪಘಾತಕ್ಕೀಡಾದಾಗ ನಡೆಸಿದ ಸಂಶೋಧನೆಯಲ್ಲಿ, ಚೌಕಾಕಾರದ ಕಿಟಕಿಗಳ ಮೂಲೆಗಳಲ್ಲಿ ಒತ್ತಡವು ಕೇಂದ್ರೀಕೃತವಾಗಿ ಅಲ್ಲಿ ಬಿರುಕುಗಳು ಮೂಡುವುದು ಪತ್ತೆಯಾಯಿತು. ದುಂಡಗಿನ ಮೂಲೆಗಳು ಒತ್ತಡವನ್ನು ಕಿಟಕಿಯ ಸುತ್ತಲೂ ಸಮಾನವಾಗಿ ಹರಡುತ್ತವೆ, ಇದರಿಂದಾಗಿ ಲೋಹದ ಆಯಾಸ (Metal Fatigue) ಕಡಿಮೆಯಾಗಿ ವಿಮಾನದ ಬಾಳಿಕೆ ಹೆಚ್ಚುತ್ತದೆ. ಕಿಟಕಿಯ ಒಳಗಿನ ಪದರವು ಕೇವಲ ಪ್ರಯಾಣಿಕರ ರಕ್ಷಣೆಗಾಗಿ ಇರುತ್ತದೆ. ಪ್ರಯಾಣಿಕರು ಆಕಸ್ಮಿಕವಾಗಿ ಕಿಟಕಿಗೆ ಒದೆಯುವುದು ಅಥವಾ ತಟ್ಟುವುದು ಮಾಡಿದರೆ ಅದು ಮುಖ್ಯವಾದ ಒತ್ತಡ ತಡೆಯುವ ಪದರಗಳಿಗೆ ಹಾನಿ ಮಾಡಬಾರದು ಎಂಬ ಉದ್ದೇಶದಿಂದ ಈ ಪ್ಲಾಸ್ಟಿಕ್ ಪದರವನ್ನು ಅಳವಡಿಸಲಾಗಿರುತ್ತದೆ. ಇದು ಕಿಟಕಿಯ ಮುಖ್ಯ ಭಾಗವಲ್ಲದಿದ್ದರೂ, ಧೂಳು, ಗೀರುಗಳು ಮತ್ತು ಮಾನವ ಹಸ್ತಕ್ಷೇಪದಿಂದ ಒಳಗಿನ ತಾಂತ್ರಿಕ ಪದರಗಳನ್ನು ರಕ್ಷಿಸುತ್ತದೆ. ಆಕಾಶದಲ್ಲಿ ಅತಿ ಹೆಚ್ಚಿನ ತಂಪು ಇರುವುದರಿಂದ ಕಿಟಕಿಗಳ ಮೇಲೆ ಮಂಜು ಅಥವಾ ಹಿಮ ಗಡ್ಡೆ ಕಟ್ಟುವ ಸಾಧ್ಯತೆ ಇರುತ್ತದೆ. ಆದರೆ, ಈ ಮೂರು ಪದರಗಳ ನಡುವೆ ಇರುವ Airspace ಅತ್ಯುತ್ತಮ ಇನ್ಸುಲೇಶನ್ ನೀಡುತ್ತದೆ. ವೆಂಟ್ ಹೋಲ್ ಮೂಲಕ ಗಾಳಿಯ ಪರಿಚಲನೆ ನಡೆಯುವುದರಿಂದ ತೇವಾಂಶವು ಕಿಟಕಿಗಳ ನಡುವೆ ಸಂಗ್ರಹವಾಗುವುದಿಲ್ಲ, ಇದು ಪ್ರಯಾಣಿಕರಿಗೆ ಯಾವುದೇ ಅಡೆತಡೆಯಿಲ್ಲದೆ ಹೊರಗಿನ ದೃಶ್ಯಗಳನ್ನು ನೋಡಲು ಮತ್ತು ಪೈಲಟ್‌ಗಳಿಗೆ ಸ್ಪಷ್ಟವಾದ ದೃಷ್ಟಿಯನ್ನು ಹೊಂದಲು ಸಹಾಯ ಮಾಡುತ್ತದೆ. ವಿಮಾನ ತಯಾರಿಕಾ ಸಂಸ್ಥೆಗಳಾದ ಬೋಯಿಂಗ್ ಮತ್ತು ಏರ್‌ಬಸ್ ತಮ್ಮ ವಿನ್ಯಾಸಗಳಲ್ಲಿ ಕಿಟಕಿಗಳ ತಂತ್ರಜ್ಞಾನವನ್ನು ನಿರಂತರವಾಗಿ ಸುಧಾರಿಸುತ್ತಿವೆ. ಉದಾಹರಣೆಗೆ, ಬೋಯಿಂಗ್ 787 ಡ್ರೀಮ್‌ಲೈನರ್‌ನಲ್ಲಿ ಸಾಂಪ್ರದಾಯಿಕ ಪ್ಲಾಸ್ಟಿಕ್ ಶೇಡ್‌ಗಳ ಬದಲಿಗೆ 'ಎಲೆಕ್ಟ್ರೋಕ್ರೋಮಿಕ್' ತಂತ್ರಜ್ಞಾನವನ್ನು ಬಳಸಲಾಗಿದೆ. ಇಲ್ಲಿ ಕಿಟಕಿಯ ಗಾಜು ಗುಂಡಿಯನ್ನು ಒತ್ತಿದ ಕೂಡಲೇ ಕಪ್ಪಾಗುತ್ತದೆ. ಇದು ಪ್ರಕಾಶ ಮಾನವಾದ ಸೂರ್ಯನ ಬೆಳಕನ್ನು ತಡೆಯುವುದಲ್ಲದೇ, ಕ್ಯಾಬಿನ್ ತಾಪಮಾನವನ್ನು ನಿಯಂತ್ರಣದಲ್ಲಿಡಲು ಸಹಾಯ ಮಾಡುತ್ತದೆ.

ಸಿದ್ದು ಸಂದೇಶ ರಾಹುಲ್ ಕಿವಿಗೆ ತಲುಪಿತು

ಮೂರ್ತಿಪೂಜೆ

ಆರ್.ಟಿ. ವಿಠ್ಠಲಮೂರ್ತಿ

vveditoped@gmail.com

ತೃಣಮೂಲ ಕಾಂಗ್ರೆಸ್‌ನ ಅಧಿನಾಯಕಿ ಮಮತಾ ಬ್ಯಾನರ್ಜಿ ಕುಸಿದು ಬಿದ್ದ ರೀತಿಯಿಂದ ದಿಲ್ಲಿಯ ಕಾಂಗ್ರೆಸ್ ವರಿಷ್ಠರಿಗೆ ಚಿಂತೆ ಸುರುವಾಗಿದೆ. ಅಷ್ಟೇ ಅಲ್ಲ, ಈ ಚಿಂತೆಯ ಪರಿಣಾಮವಾಗಿ ಅವರೀಗ ಕರ್ನಾಟಕದ ಮೇಲೆ ಕಣ್ಣು ನೆಟ್ಟಿದ್ದಾರೆ.

ಅಂದ ಹಾಗೆ ಪಶ್ಚಿಮ ಬಂಗಾಳವನ್ನು ಅಭೇದ್ಯ ಕೋಟೆಯನ್ನಾಗಿ ಮಾಡಿಕೊಂಡಿದ್ದ ಮಮತಾ ಬ್ಯಾನರ್ಜಿ ಇತ್ತೀಚಿನ ಚುನಾವಣೆಯಲ್ಲಿ ಕುಸಿದು ಬಿದ್ದರು. ಬಿಜೆಪಿಯ ಮಾರಕ ದಾಳಿಯ ಎದುರು ಅವರ ತೃಣಮೂಲ ಕಾಂಗ್ರೆಸ್ ಪಕ್ಷ ಸೋತು ಸುಣ್ಣವಾಯಿತು.

ಆದರೆ ಮಮತಾ ಬ್ಯಾನರ್ಜಿ ಅವರ ಪತನಕ್ಕೆ ಆ ರಾಜ್ಯದ ಮತದಾರರ ಪಟ್ಟಿಯ ವಿಶೇಷ ಪರಿಷ್ಕರಣೆ ಕಾರಣ. ರಾಜ್ಯದ ತೊಂಬತ್ತು ಲಕ್ಷಕ್ಕೂ ಹೆಚ್ಚು ಜನ ಈ ವಿಶೇಷ ಪರಿಷ್ಕರಣೆಯಿಂದ ಹೊರಬಿದ್ದಿದ್ದಕ್ಕಾಗಿ ತೃಣಮೂಲ ಕಾಂಗ್ರೆಸ್ ಪಕ್ಷದ ಶಕ್ತಿ ಸೊರಗಿತು. ಮತ್ತು ಇದನ್ನು ಎನ್‌ಕ್ಯಾಶ್ ಮಾಡಿಕೊಂಡ ಬಿಜೆಪಿ ಪಶ್ಚಿಮ ಬಂಗಾಳದ 200ಕ್ಕೂ ಹೆಚ್ಚು ವಿಧಾನಸಭಾ ಕ್ಷೇತ್ರಗಳಲ್ಲಿ ಗೆಲುವು ಗಳಿಸಿತು. ಮಮತಾ ಬ್ಯಾನರ್ಜಿ ಅವರ ಅಭೇಧ್ಯ ಕೋಟೆ ಛಿದ್ರವಾಯಿತು ಎಂಬುದು ಕಾಂಗ್ರೆಸ್ ಸೇರಿದಂತೆ ಬಿಜೆಪಿ ವಿರೋಧಿ ಶಕ್ತಿಗಳ ಆರೋಪ.

ಈ ಹಿನ್ನೆಲೆಯಲ್ಲಿಯೇ ಕಾಂಗ್ರೆಸ್ ವರಿಷ್ಠರ ಗಮನವೀಗ ಕರ್ನಾಟಕದ ಮೇಲೆ ಬಿದ್ದಿದೆ. ಅಂದ ಹಾಗೆ ದೇಶದ ಬಹುತೇಕ ರಾಜ್ಯಗಳಲ್ಲಿ ಅಧಿಕಾರ ಹಿಡಿದರೂ ಬಿಜೆಪಿಗೆ ಇನ್ನೂ ದಕ್ಷಿಣ ಭಾರತ ಒಲಿಯುತ್ತಿಲ್ಲ. ತಮಿಳುನಾಡಿನಲ್ಲಿ ಅದೇನೇ ಕಸರತ್ತು ಮಾಡಿದರೂ ಅದಕ್ಕೆ ಶಕ್ತಿ ಸಿಗುತ್ತಿಲ್ಲ. ಎಐಎಡಿಎಂಕೆಯ ಜತೆ ಸೇರಿ ದಷ್ಟಪುಷ್ಟವಾಗೋಣ ಎಂದರೂ ಅದು ಸಾಧ್ಯವಾಗಿಲ್ಲ.

ತಮಿಳುನಾಡಿನ ಮತದಾರರು ಪರಂಪರಾಗತ ಎದುರಾಳಿಗಳಾದ ಡಿಎಂಕೆ-ಎಐಎಡಿಎಂಕೆಯನ್ನು ತಿರಸ್ಕರಿಸಿದರೂ ಬಿಜೆಪಿ ವಿರೋಧಿ ಮನಃಸ್ಥಿತಿಯ ಟಿವಿಕೆ ಪಕ್ಷದ ಕೈ ಹಿಡಿದಿದ್ದಾರೆ. ಆ ಪಕ್ಷದ ನಾಯಕ ವಿಜಯ್ ಸಿಎಂ ಗದ್ದುಗೆಯ ಮೇಲೆ ಕೂರುವಂತೆ ನೋಡಿಕೊಂಡಿದ್ದಾರೆ. ಇನ್ನು ಕೇರಳದ ವಿಷಯ ಬಂದರೂ ಬಿಜೆಪಿಯ ಸ್ಥಿತಿ ಇಂಪ್ರೂವ್ ಆಗಿಲ್ಲ. ಬದಲಿಗೆ ಸಿಕ್ಕ ಸಿಕ್ಕ ಕಡೆ ಹೊಡೆತ ತಿನ್ನುತ್ತಿರುವ ಕಾಂಗ್ರೆಸ್ ಪಕ್ಷ ಇಲ್ಲಿ ತಲೆ ಎತ್ತಿ ಕುಳಿತಿದೆ.

ಹೀಗಾಗಿ ಪಶ್ಚಿಮ ಬಂಗಾಳದಲ್ಲಿ ತಾವು ದಿಗ್ವಿಜಯ ಸಾಧಿಸಿದ ರೀತಿಯಲ್ಲಿ ಕರ್ನಾಟಕವನ್ನು ವಶಪಡಿಸಿಕೊಳ್ಳಲು ಬಿಜೆಪಿ ವರಿಷ್ಠರು ಪ್ಲಾನು ಮಾಡಿದ್ದಾರೆ. ಮತ್ತು ಆ ಪ್ಲಾನಿಗೆ ಪೂರಕವಾಗಿ ಆರೆಸ್ಸೆಸ್ ಕರ್ನಾಟಕದಲ್ಲಿ ರಂಗಪ್ರವೇಶ ಮಾಡಿದೆ. ಅದರಲ್ಲೂ ಮುಖ್ಯವಾಗಿ ಆರೆಸ್ಸೆಸ್ ಮುಖ್ಯಸ್ಥರಾದ ಮೋಹನ್ ಭಾಗವತ್ ಅವರು ಕರ್ನಾಟಕದ ಆರೆಸ್ಸೆಸ್ ಪ್ರಮುಖರಿಗೆ ನಿರ್ಣಾಯಕ ಸೂಚನೆ ಕೊಟ್ಟಿದ್ದಾರೆ.

ಅವರ ಈ ಸೂಚನೆಯ ಹಿನ್ನೆಲೆಯಲ್ಲಿ ಆರೆಸ್ಸೆಸ್ ಕಾರ್ಯಕರ್ತರು ಕರ್ನಾಟಕದುದ್ದ ಪಸರಿಕೊಳ್ಳುತ್ತಿದ್ದಾರೆ ಮತ್ತು ಮುಖ್ಯವಾಗಿ ಯುವ ಮತದಾರರ ಒಲವು ಗಳಿಸುವ ಕಸರತ್ತು ಆರಂಭಿಸಿದ್ದಾರೆ.ಅವರು ಹೀಗೆ ಕಸರತ್ತು ನಡೆಸುತ್ತಿದ್ದಂತೆಯೇ ಕರ್ನಾಟಕದಲ್ಲಿ ಮತದಾರರ ಪಟ್ಟಿಯ ವಿಶೇಷ ಪರಿಷ್ಕರಣೆ ಕಾರ್ಯ ನಡೆದರೆ ಮತ್ತು ಬಿಜೆಪಿಯ ಇಚ್ಛೆಗೆ ತಕ್ಕಂತೆ ನಡೆದರೆ ಡೇಂಜರ್ ಗ್ಯಾರಂಟಿ ಎಂಬುದು ಕಾಂಗ್ರೆಸ್ ವರಿಷ್ಠರ ಆತಂಕ.

ಅವರಿಗಿರುವ ಸದ್ಯದ ಮಾಹಿತಿಯ ಪ್ರಕಾರ, ಕರ್ನಾಟಕದಲ್ಲಿ ಪಶ್ಚಿಮ ಬಂಗಾಳದಂತೆ ಮತದಾರರ ಪಟ್ಟಿಯ ವಿಶೇಷ ಪರಿಷ್ಕರಣೆ (ಎಸ್‌ಐಆರ್) ನಡೆದರೆ ಮುಂದಿನ ವಿಧಾನಸಭೆ ಚುನಾವಣೆಯಲ್ಲಿ ಕಾಂಗ್ರೆಸ್‌ನ ಹಾಲಿ ಶಾಸಕರ ಪೈಕಿ ಮಿನಿಮಮ್ ನೂರು ಮಂದಿ ಸೋಲು ಅನುಭವಿಸಲಿದ್ದಾರೆ.

ಈ ಪ್ರಮಾಣದಲ್ಲಿ ಕಾಂಗ್ರೆಸ್ ಶಾಸಕರು ಸೋಲು ಅನುಭವಿಸಿದರೆ ರಾಜ್ಯ ಕಾಂಗ್ರೆಸ್ 1994ರ ಪರಿಸ್ಥಿತಿಗೆ ತಲುಪುತ್ತದೆ. ಆ ಚುನಾವಣೆಯಲ್ಲಿ ಕಾಂಗ್ರೆಸ್ ಪಕ್ಷ ನಲವತ್ತು ಸೀಟುಗಳ ಗಡಿ ತಲುಪಲು ವಿಫಲವಾಗಿತ್ತು. ಇಂತಹ ಹೀನಾಯ ಸ್ಥಿತಿ 2028ರಲ್ಲಿ ರಿಪೀಟ್ ಆದರೆ ಭವಿಷ್ಯದಲ್ಲಿ ಮೇಲೆದ್ದು ನಿಲ್ಲುವುದೂ ಪಕ್ಷಕ್ಕೆ ಕಷ್ಟವಾಗಲಿದೆ. ಯಾಕೆಂದರೆ 94ರಲ್ಲಿ ಸೋಲು ಅನುಭವಿಸಿದರೂ ಮುಂದಿನ ಚುನಾವಣೆಯ ಹೊತ್ತಿಗೆ ಎಸ್.ಎಂ.ಕೃಷ್ಣ, ಮಲ್ಲಿಕಾರ್ಜುನ ಖರ್ಗೆ, ಕೆ.ಹೆಚ್.ರಂಗನಾಥ್, ಎಂ.ವೈ.ಘೋರ್ಪಡೆ ಸೇರಿದಂತೆ ಹಲವು ಅತಿರಥ-ಮಹಾರಥರಿದ್ದ ಕಾಂಗ್ರೆಸ್ ಸೈನ್ಯ ಗೆಲುವು ಗಳಿಸಿತು.

ಆದರೆ 2028ರ ವಿಧಾನಸಭಾ ಚುನಾವಣೆಯಲ್ಲಿ ಸೋತರೆ 2033ರ ಹೊತ್ತಿಗೆ ಕಾಂಗ್ರೆಸ್ ಸೈನ್ಯವನ್ನು ಮೇಲೆಬ್ಬಿಸಿ ನಿಲ್ಲಿಸಲು ಇಂತಹ ಅತಿರಥ-ಮಹಾರಥರ ದಂಡು ಇರುವುದಿಲ್ಲ. ಅಷ್ಟೊತ್ತಿಗಾಗಲೇ ಸಿದ್ದರಾಮಯ್ಯ, ಮಲ್ಲಿಕಾರ್ಜುನ ಖರ್ಗೆ, ಪರಮೇಶ್ವರ್ ಸೇರಿದಂತೆ ಅತಿರಥ-ಮಹಾರಥರು ಶಸ್ತ್ರತ್ಯಾಗ ಮಾಡಿರುತ್ತಾರಾದ್ದರಿಂದ ಅವರ ಜಾಗವನ್ನು ತುಂಬುವ ಸೇನಾನಿಗಳು ಕಡಿಮೆ. ಹೀಗಾಗಿ 2028 ರ ಚುನಾವಣೆಯಲ್ಲಿ ಗೆದ್ದು ಅಧಿಕಾರಕ್ಕೆ ಬರದೇ ಹೋದರೂ ಸಾಲಿಡ್ಡು ಸಂಖ್ಯೆಯ ಶಾಸಕರಾದರೂ ಇರಬೇಕು ಎಂಬುದು ಕಾಂಗ್ರೆಸ್ ವರಿಷ್ಠರ ಲೆಕ್ಕಾಚಾರ.

ಹೀಗಾಗಿ ಮತದಾರರ ಪಟ್ಟಿಯ ವಿಶೇಷ ಪರಿಷ್ಕರಣೆಯ ಸಂದರ್ಭದಲ್ಲಿ ಟಾರ್ಗೆಟ್ ಆಗುವ ಪಾಕೀಟು ಯಾವುದಿದೆ? ಅದರ ಮೇಲೆ ವಿಶೇಷ ಗಮನ ಹರಿಸಬೇಕು ಮತ್ತು ಆ ಪಾಕೀಟಿನ ಜನ ಮತದಾರರ ಪಟ್ಟಿಯಲ್ಲಿ ಉಳಿದುಕೊಳ್ಳಲು ಅಗತ್ಯವಾದ ದಾಖಲೆಗಳನ್ನು ಹೊಂದಲು ಅನುಕೂಲ ಮಾಡಿಕೊಡಬೇಕು ಎಂಬುದು ಕಾಂಗ್ರೆಸ್ ವರಿಷ್ಠರ,

ಅದರಲ್ಲೂ ರಾಹುಲ್ ಗಾಂಧಿಯವರ ಸಿಗ್ನಲ್ಲು. ಮುಂದೇನಾಗುತ್ತದೋ ನೋಡಬೇಕು.

ರಾಹುಲ್‌ಗೆ ತಲುಪಿದ ಸಿದ್ದು ಸಂದೇಶ ಇನ್ನು ಪಶ್ಚಿಮ ಬಂಗಾಳದ ಎಲೆಕ್ಷನ್ ರಿಸಲ್ಟು ರಾಜ್ಯ ಕಾಂಗ್ರೆಸ್‌ನಲ್ಲಿ ನಡೆಯುತ್ತಿರುವ ಅಧಿಕಾರ ಹಂಚಿಕೆಯ ಸಂಘರ್ಷಕ್ಕೆ ಹೊಸ ತಿರುವು ನೀಡಿದೆ. ಅಂದ ಹಾಗೆ ಈ ಬಾರಿಯ ಚುನಾವಣೆಯಲ್ಲಿ ಕಾಂಗ್ರೆಸ್ ಪಕ್ಷ ಕೇರಳದಲ್ಲಿ ಗೆದ್ದು ಅಧಿಕಾರವನ್ನೇನೋ ಹಿಡಿದಿದೆ. ಆದರೆ ಪಶ್ಚಿಮ ಬಂಗಾಳದ ಫಲಿತಾಂಶ ನೋಡಿದ ಮೇಲೆ ಅತೀವ ಆತಂಕವೂ ಆಗಿದೆ.

ಯಾಕೆಂದರೆ ಪಶ್ಚಿಮ ಬಂಗಾಳವನ್ನು ಗೆದ್ದ ಮೇಲೆ ಬಿಜೆಪಿಯ ಒಟ್ಟಾರೆ ಗಮನ ಕರ್ನಾಟಕದ ಕಡೆ ಸರಿದಿದೆ. ಇವತ್ತು ದಕ್ಷಿಣ ಭಾರತವನ್ನು ವಶಪಡಿಸಿಕೊಳ್ಳಲು ಬಿಜೆಪಿ ಪಾಲಿಗೆ ಕರ್ನಾಟಕವೇ ಖೈಬರ್ ಕಣಿವೆ ಇದ್ದಂತೆ. 2028ರಲ್ಲಿ ಕರ್ನಾಟಕವನ್ನು ವಶಪಡಿಸಿಕೊಂಡರೆ ಮುಂದೆ ತಮಿಳುನಾಡು, ಕೇರಳದಂತಹ ರಾಜ್ಯಗಳಲ್ಲಿ ಪಕ್ಷದ ನೆಲೆಯನ್ನು ಭದ್ರಪಡಿಸಿಕೊಳ್ಳಬಹುದು ಎಂಬುದು ಮೋದಿ-ಅಮಿತ್ ಶಾ ಯೋಚನೆ.

ಹೀಗಾಗಿ ಕರ್ನಾಟಕದಲ್ಲಿ ಕಾಂಗ್ರೆಸ್ ಸರ್ಕಾರವನ್ನು ದುರ್ಬಲಗೊಳಿಸುವ ಸಣ್ಣ ಅವಕಾಶವನ್ನೂ ಈ ಜೋಡಿ ಕಳೆದುಕೊಳ್ಳಲು ಬಯಸುವುದಿಲ್ಲ. ಅದರಲ್ಲೂ 2023ರಲ್ಲಿ ತಾವೇ ನಿರಂತರವಾಗಿ ಕರ್ನಾಟಕಕ್ಕೆ ನುಗ್ಗಿದರೂ ಬಿಜೆಪಿಯನ್ನು ಮರಳಿ ಅಧಿಕಾರಕ್ಕೆ ತರಲಾಗದ ಹತಾಶೆ, ಅವಮಾನವಾಗಿ ಪರಿವರ್ತನೆಗೊಂಡು ಪ್ರಧಾನಿ ನರೇಂದ್ರ ಮೋದಿ ಅವರನ್ನು ಕಾಡುತ್ತಿದೆ. ಹೀಗಾಗಿ ಐದು ರಾಜ್ಯಗಳ ವಿಧಾನಸಭೆ ಚುನಾವಣೆಯ ನಂತರ ಮತ್ತೆ ಅವರು ಕರ್ನಾಟಕಕ್ಕೆ ನುಗ್ಗತೊಡಗಿದ್ದಾರೆ. ಅಷ್ಟೇ ಅಲ್ಲ, ಸಿದ್ದರಾಮಯ್ಯ-ಡಿಕೆಶಿ ನಡುವಣ ಖುರ್ಚಿ ಕಾಳಗದ ಬಗ್ಗೆ ಪ್ರಸ್ತಾಪಿಸತೊಡಗಿದ್ದಾರೆ.

ಪರಿಣಾಮ? ಸಿದ್ದರಾಮಯ್ಯ-ಡಿಕೆಶಿ ನಡುವಣ ಅಧಿಕಾರ ಸಂಘರ್ಷದ ಎಪಿಸೋಡಿನ ಬಗ್ಗೆ ರಾಹುಲ್ ಗಾಂಧಿ ಅವರಿಗೆ ಉತ್ಸಾಹವಿಲ್ಲ.

ಇದೇ ರೀತಿ ಈಗ ಸಿದ್ದರಾಮಯ್ಯ ಕೂಡಾ ಎಷ್ಟು ಅಗ್ರೆಸಿವ್ ಆಗಿದ್ದಾರೆ ಎಂದರೆ ರಾಹುಲ್ ಗಾಂಧಿ ಪ್ರಸ್ತಾಪಿಸುವ ಮುನ್ನವೇ, 'ಅಧಿಕಾರದಿಂದ ಕೆಳಗಿಳಿಯಲು ನಾನು ರೆಡಿ. ಆದರೆ ಹಾಲಿ ಗೃಹ ಸಚಿವ, ದಲಿತ ನಾಯಕ ಡಾ.ಜಿ.ಪರಮೇಶ್ವರ್ ಅವರೇ ಮುಂದಿನ ಸಿಎಂ ಆಗಬೇಕು. ಹಾಗಾಗದಿದ್ದರೆ ಮುಂದಿನ ಪರಿಣಾಮಗಳಿಗೆ ನಾನು ಹೊಣೆಯಲ್ಲ' ಎಂಬ ಮೆಸೇಜು ರಾಹುಲ್ ಕಿವಿಗೆ ತಲುಪುವಂತೆ ಮಾಡಿದ್ದಾರೆ.

ಇಂತಹ ಪರಿಸ್ಥಿತಿಯಲ್ಲಿ ತಾವು ದುಡುಕಿ ಒಂದು ಹೆಜ್ಜೆ ಇಟ್ಟರೆ ಮೋದಿ-ಅಮಿತ್ ಶಾ ಜೋಡಿ ರಾಜ್ಯ ಸರ್ಕಾರವನ್ನೇ ಖೆಡ್ಡಾಗೆ ಬೀಳಿಸಬಹುದು ಎಂಬುದು ರಾಹುಲ್ ಆತಂಕ. ಹೀಗಾಗಿ ಅವರು ಅಧಿಕಾರ ಹಂಚಿಕೆಯ ಹಿಯರಿಂಗ್ ಡೇಟನ್ನೇ ಮುಂದೂಡಲು ನಿರ್ಧರಿಸಿದ್ದಾರೆ ಎಂಬುದು ಕಾಂಗ್ರೆಸ್ ಮೂಲಗಳ ಮಾತು.

ಇವರಿಗೆ ಬೇಕು ಅವರಿಗೆ ಬೇಡಈ ಮಧ್ಯೆ ಗ್ರೇಟರ್ ಬೆಂಗಳೂರು ಅಥಾರಿಟಿ (ಜಿಬಿಎ) ಚುನಾವಣೆಯನ್ನು ತ್ವರಿತವಾಗಿ ಮಾಡಿ ಅಂತ ರಾಹುಲ್ ಗಾಂಧಿ ರಾಜ್ಯದ ನಾಯಕರಿಗೆ ಸೂಚನೆ ಕೊಟ್ಟಿದ್ದಾರಂತೆ.ಮುಂದಿನ ವಿಧಾನಸಭಾ ಚುನಾವಣೆಯ ಹೊತ್ತಿಗೆ ರಾಜಧಾನಿಯಲ್ಲಿ ಹೋರಾಡಲು ಕಾರ್ಪೊರೇಟರುಗಳ ಪಡೆ ಬೇಕಲ್ಲ? ಅವರಿದ್ದರೆ ತಾನೇ ತಳಹಂತದಲ್ಲಿ ಕಾರ್ಯಕರ್ತರ ಪಡೆಯನ್ನು ಸಜ್ಜುಗೊಳಿಸುವುದು ಎಂಬುದು ರಾಹುಲ್ ಗಾಂಧಿಯವರ ಯೋಚನೆ.

ಹೀಗೆ ರಾಹುಲ್ ಗಾಂಧಿ ಅವರು ನೀಡಿದ ಸೂಚನೆಯನ್ನು ಪಾಲಿಸಲು ಸಿಎಂ ಸಿದ್ದರಾಮಯ್ಯ ಅವರಂತೂ ರೆಡಿ ಇದ್ದಾರೆ. ಆದರೆ ಜಿಬಿಎ ಚುನಾವಣೆ ನಡೆಸುವ ವಿಷಯದಲ್ಲಿ ಅವರಿಗೆ ಉತ್ಸುಕತೆ ಇದ್ದರೂ ಅವರ ವಿರೋಧಿ ಪಾಳಯಕ್ಕೆ ಬಿಲ್‌ಕುಲ್ ಇಷ್ಟವಿಲ್ಲ.

ಕಾರಣ? ಒಂದು ಸಲ ಜಿಬಿಎ ಚುನಾವಣೆ ಘೋಷಣೆಯಾದರೆ ಸಿದ್ದರಾಮಯ್ಯ ಅವರು ಸಿಎಂ ಹುದ್ದೆಯಲ್ಲಿ ಮತ್ತಷ್ಟು ಗಟ್ಟಿಯಾಗಿ ಸೆಟ್ಲಾಗುತ್ತಾರೆ. ಎಲ್ಲಕ್ಕಿಂತ ಮುಖ್ಯವಾಗಿ ಚುನಾವಣೆ ನಡೆದರೆ ಕಾಂಗ್ರೆಸ್ ಗೆಲ್ಲುವುದು ಕಷ್ಟ. ಈಗಿರುವ ಮಾಹಿತಿಯ ಪ್ರಕಾರ ಐದು ಜಿಬಿಎಗಳ ಪೈಕಿ ನಾಲ್ಕು ಜಿಬಿಎಗಳ ಅಧಿಕಾರ ಬಿಜೆಪಿ-ಜೆಡಿಎಸ್ ಮಿತ್ರಕೂಟದ ತೆಕ್ಕೆಗೆ ಹೋಗುತ್ತದೆ. ಇದ್ದುದರಲ್ಲಿ ಸೆಂಟ್ರಲ್ ಜಿಬಿಎ ಕಾಂಗ್ರೆಸ್ ವಶಕ್ಕೆ ಬರಬಹುದು.

ಇವತ್ತು ಚುನಾವಣೆಯಲ್ಲಿ ಕನಿಷ್ಠ ಮೂರು ಜಿಬಿಎಗಳನ್ನು ವಶಪಡಿಸಿಕೊಂಡರೆ ಓಕೆ. ಹಾಗಾಗದೆ ಒಂದೇ ಜಿಬಿಎ ಕೈಗೆ ಬಂದರೆ ಸಿದ್ದರಾಮಯ್ಯ ಗ್ಯಾಂಗು ಹೊಸ ಆಟಕ್ಕಿಳಿಯುತ್ತದೆ. ಇದು ಬೆಂಗಳೂರು ಉಸ್ತುವಾರಿ ನಾಯಕರ ವೈಫಲ್ಯ ಎನ್ನುತ್ತದೆ. ಹೀಗಾಗಿ ಜಿಬಿಎ ಚುನಾವಣೆ ತಕ್ಷಣ ನಡೆಯುವ ಬದಲು ಇನ್ನಷ್ಟು ಕಾಲ ಮುಂದಕ್ಕೆ ಹೋಗಲಿ ಎಂಬುದು ಸಿದ್ದರಾಮಯ್ಯ ವಿರೋಧಿ ಪಾಳಯದ ಲೆಕ್ಕಾಚಾರ.

ಮೂಲಗಳ ಪ್ರಕಾರ ಇದೇ ಕಾರಣಕ್ಕಾಗಿ ಜಿಬಿಎ ಚುನಾವಣೆ ನಡೆಸದಂತೆ ಸುಪ್ರೀಂ ಕೋರ್ಟಿನ ಮೊರೆ ಹೋಗಲು ಈ ಪಾಳಯ ನಿರ್ಧರಿಸಿದೆ. ಅಂದ ಹಾಗೆ ಜಿಬಿಎ ಚುನಾವಣೆಯನ್ನು ಮುಂದೂಡಲು ಅನುಕೂಲವಾಗುವಂತೆ ಸುಪ್ರೀಂ ಕೋರ್ಟಿನಲ್ಲಿ ವಾದಿಸಲು ಅದಕ್ಕೆ ಕಾರಣವೂ ಇದೆ.

ಯಾಕೆಂದರೆ ಈಗ ಆಗಿರುವ ಜಿಬಿಎ ವಾರ್ಡುಗಳು ಕ್ರಮಬದ್ಧವಾಗಿಲ್ಲ. ಕೆಲವು ವಾರ್ಡುಗಳಲ್ಲಿ ಒಂಬತ್ತು ಸಾವಿರ ಮತದಾರರಿದ್ದರೆ, ಕೆಲವು ವಾರ್ಡುಗಳಲ್ಲಿ ನಲವತ್ತೈದು ಸಾವಿರ ಮತದಾರರಿದ್ದಾರೆ. ಇನ್ನು ಕೆ.ಆರ್.ಪುರಂ ವ್ಯಾಪ್ತಿಯ ಗುಂಜೂರಿನಲ್ಲಿ ಎರಡು ಅಪಾರ್ಟ್‌ಮೆಂಟು ಮತ್ತು ಸ್ವಲ್ಪೇ ಸ್ವಲ್ಪ ಪ್ರದೇಶವನ್ನು ಒಳಗೊಂಡ ಚೋಟಾ ವಾರ್ಡನ್ನು ಸೃಷ್ಟಿಸಲಾಗಿದೆ. ಇದೇ ರೀತಿ ಮಹಿಳಾ ಮೀಸಲಾತಿ ಸಮರ್ಪಕವಾಗಿಲ್ಲ ಎಂಬುದು ಸೇರಿದಂತೆ ಹಲವು ಲೋಪಗಳನ್ನು ಎತ್ತಿ ತೋರಿಸಲು ಈ ಪಾಳಯ ನಿರ್ಧರಿಸಿದ್ದು, ಇದೆಲ್ಲವನ್ನು ಹಿಡಿದುಕೊಂಡು ಈ ಪಾಳಯದ ಒಂದು ಗುಂಪು ದೇಶದ ಖ್ಯಾತ ನ್ಯಾಯವಾದಿ ಮುಕುಲ್ ರೋಹ್ಟಗಿ ಬಳಿ, ಮತ್ತೊಂದು ಗುಂಪು ಅಭಿಷೇಕ್ ಮನು ಸಿಂಘ್ವಿ ಅವರನ್ನು ಸಂಪರ್ಕಿಸಿದೆ. ಎಲ್ಲವೂ ಲೆಕ್ಕಾಚಾರದ ಪ್ರಕಾರ ನಡೆದರೆ ಜಿಬಿಎ ಚುನಾವಣೆಗೆ ಬ್ರೇಕ್ ಹಾಕಲು ಸಿದ್ದು ವಿರೋಧಿ ಪಾಳಯ ಸುಪ್ರೀಂ ವಾರ್ ಆರಂಭಿಸಲಿದೆ.

ಪ್ರಸ್ತುತ

ಡಾ. ಎಲ್ಲಪ್ಪ ಜಿ., ಕಲಾದಗಿ

ಲೈಬ್ರರಿಗಳಿಗೆ ಮರು ಜೀವ

ಗ್ರಂಥಾಲಯಗಳು ಜ್ಞಾನ ಮತ್ತು ಅರಿವಿನ ಕೀಲಿ ಕೈಗಳು. ಇಂದು ಇವು ತಟಸ್ಥ ಮೌನಕ್ಕೆ ಜಾರಿವೆ. ಆಧುನಿಕತೆಯ ಹೊಡೆತಕ್ಕೆ ಸಿಕ್ಕು, ಜನಜೀವನ ಒತ್ತಡ ಮತ್ತು ವೇಗವನ್ನು ಪಡೆದುಕೊಂಡಿದೆ. ಇದರ ಮಧ್ಯದಲ್ಲಿ ನಿಂತು ನೋಡುವ, ಕುಂತು ಕೇಳುವ ವ್ಯವಧಾನ ಇಲ್ಲವಾಗಿವೆ. ಹಾಗಾಗಿ ಪುಸ್ತಕಗಳು ದೂಳು ಹಿಡಿದು, ಕಪಾಟುಗಳಲ್ಲಿ ಗೋಡೆಗಳ ನಡುವೆ ಬಂಧಿಗಳಾಗಿ ಅನಾಥವಾಗಿ ಬಿಟ್ಟಿವೆ. ಕಾಯಕಲ್ಪವಿಲ್ಲದೆ ಕೊರಗುತ್ತಿರುವ ಗ್ರಾಮೀಣ ಪ್ರದೇಶದ ಗ್ರಂಥಾಲಯಗಳಿಗೆ ಮರು ಜೀವ ತುಂಬುವ ಸಂಕಲ್ಪವನ್ನು ಕೈಗೆತ್ತಿಕೊಂಡಿರುವ ರಾಜ್ಯ ಸರ್ಕಾರದ ನಡೆ ಸ್ವಾಗತಾರ್ಹ. ಇದರಿಂದಾಗಿ ಗ್ರಾಮೀಣ ಪ್ರದೇಶದ ಸಾವಿರಾರು, ಲಕ್ಷಾನುಗಟ್ಟಲೆ ಯುವಜನತೆಗೆ ಉಪಯೋಗ ಆಗಬಹುದು.

ಈಗ ಗ್ರಾಮೀಣ ಪ್ರದೇಶದಲ್ಲಿರುವ ಗ್ರಂಥಾಲಯಗಳನ್ನು 'ಅರಿವು ಕೇಂದ್ರಗಳು' ಎಂದು ಕರೆಯಲಾಗುತ್ತಿದೆ. ಈ ಉಪನಾಮೆಯು ಅರ್ಥಪೂರ್ಣವಾದದ್ದು. ವಾಸ್ತವ ಸ್ಥಿತಿ-ಗತಿ ಅರಿತು ಅವುಗಳಿಗೆ ಕಾರ್ಯಾತ್ಮಕ ಮತ್ತು ಕ್ರಿಯಾತ್ಮಕ ಶಕ್ತಿ ತುಂಬುವ ಪ್ರಯತ್ನದ ಭಾಗದಂತಿದೆ. ರಾಜ್ಯದಲ್ಲಿ ಒಟ್ಟು 5,895 ಅರಿವು ಕೇಂದ್ರಗಳು ಚಾಲ್ತಿಯಲ್ಲಿವೆ. 5770 ಗ್ರಾಮೀಣ ಪ್ರದೇಶದ ಅರಿವು ಕೇಂದ್ರಗಳನ್ನು ಡಿಜಿಟಲ್ ಗ್ರಂಥಾಲಯಗಳಾಗಿ ಮೇಲ್ದರ್ಜೆಗೆ ಏರಿಸಲಾಗಿದೆ. ಪಂಚಾಯತಿ ಗ್ರಂಥಾಲಯಗಳಲ್ಲಿ 50.28 ಲಕ್ಷ ಮಕ್ಕಳ ನೋಂದಣಿ ಆಗಿರುವುದು ಒಳ್ಳೆಯ ಬೆಳವಣಿಗೆ. ಈ ಕೇಂದ್ರಗಳು ಮುಖ್ಯವಾಗಿ ಮೂರು ಆಶಯಗಳಿಗೆ ಒತ್ತು ನೀಡಿದಂತಿದೆ. ಒಂದು, ಪುಸ್ತಕ ಪ್ರೀತಿ ಹೆಚ್ಚಿಸುವುದು. ಎರಡು, ಹಳ್ಳಿಗಳಲ್ಲಿನ ವಿದ್ಯಾರ್ಥಿಗಳ, ಯುವಕರ ಭವಿಷ್ಯಕ್ಕೆ ಭದ್ರಬುನಾದಿ ಹಾಕುವುದು. ಮೂರು, ಪರೀಕ್ಷಾ ಸಿದ್ಧತೆಗೆ ಅನುಕೂಲಗೊಳಿಸುವುದು. ಈ ನಿಟ್ಟಿನಲ್ಲಿ ಇವುಗಳ ರೂಪರೇಷೆ ಬದಲಾಯಿಸುವ ಚಿಂತನೆ ಅಡಗಿದೆ. ಜೊತೆಗೆ ಯುವಕರನ್ನು ಗ್ರಂಥಾಲಯದ ಕಡೆಗೆ ಸೆಳೆಯುವ ಹೊಸ ಪ್ರಯತ್ನವಾಗಿಯೂ ನೋಡಬಹುದಾಗಿದೆ.

ನಾವು ಬಾಲ್ಯದಲ್ಲಿ ಕಂಡ 'ಅಕ್ಷರವಾಣಿ' ಎಂಬ ಯೋಜನೆ ನೆನಪಿಗೆ ಬರುತ್ತದೆ. ಇದು ಸಾಕ್ಷರತೆಯ ಕಾರ್ಯಕ್ರಮವಾದರೂ ಗ್ರಂಥಾಲಯದ ಸ್ವರೂಪ ಇತ್ತು. ಅಂದು ಬಹು ಜನರನ್ನು, ಅದರಲ್ಲೂ ಯುವಕರನ್ನು ಆಕರ್ಷಣೀಯ ಸೆಳೆತಕ್ಕೆ ಒಳಪಡಿಸಿತ್ತು. ಆ ಕೇಂದ್ರಕ್ಕೆ ಇಬ್ಬರನ್ನು ಗೌರವಧನ ಕೊಟ್ಟು ನೇಮಿಸಲಾಗಿತ್ತು. ಅಭಿರುಚಿಗೆ ತಕ್ಕಂತೆ ರೂಪಿಸಲಾಗಿತ್ತು. ಟಿವಿಯೂ ಇತ್ತು. ಚೆಸ್ಸು, ಕೇರಂ, ಕ್ರಿಕೆಟ್ ಇಂತಹ ಆಟದ ಸಾಮಗ್ರಿಗಳು ಇದ್ದವು. ಓದು ಮತ್ತು ಕಲಿಕೆಗೆ ಪುಸ್ತಕಗಳು ಇದ್ದವು. ಗ್ರಾಮೀಣ ಯುವ ಜನತೆಗೆ ಇದ್ದವು ಹೊಸತನವನ್ನು ಕಟ್ಟಿಕೊಟ್ಟಿದ್ದವು. ಹಾಗಾಗಿ ಆಸಕ್ತಿಯ ಮೂಲಕ ಅರಿವಿನ ಕೇಂದ್ರಗಳು ಆಗಿದ್ದವು. ಆದರೆ ಇವು ದೀರ್ಘಕಾಲ ಉಳಿಯಲಿಲ್ಲ ಎಂಬ ಬೇಸರ. ಕೆಲವೇ ವರ್ಷಗಳಲ್ಲಿ ಅವು ಮುಚ್ಚಿ ಹೋದವು. ಗೌರವಧನ ನಿಂತ ಮೇಲೆ ಅಲ್ಲಿನ ಸಾಮಗ್ರಿಗಳು ಸುಳಿವಿಲ್ಲದಂತೆ ಕಾಣೆಯಾಗಿ ಹೋದವು. ಸಾಮಾಜಿಕ ಪಲ್ಲಟ ಮತ್ತು ಅರಿವನ್ನು ಮೂಡಿಸುವ ಯೋಜನೆಗಳು ತಾತ್ಕಾಲಿಕವಾಗಿ ಸ್ಥಗಿತಗೊಳ್ಳಬಾರದು. ಇದು ಬಹಳ ಮುಖ್ಯವಾದ ಒತ್ತಾಸೆ. ಒಂದು ಊರಿನ ಭವಿಷ್ಯವನ್ನು ಇಲ್ಲವೇ ದೇಶದ ಭವಿಷ್ಯವನ್ನೇ ಪರಿವರ್ತಿಸುವಷ್ಟು ಸಶಕ್ತತೆ ಇರುವುದನ್ನು ಪರಿಗಣಿಸಬೇಕಿದೆ.

ಪುಸ್ತಕಗಳನ್ನು ಓದುವ ಸಂಸ್ಕೃತಿ ಕ್ಷೀಣಿಸುವ ಹೊತ್ತಿನಲ್ಲಿ ಇಂತಹ ಗಮನಾರ್ಹ ನಿರ್ಧಾರಗಳು, ಹೊಸತನ ನಿರ್ಮಾಣ ಮಾಡುವ ಆಲೋಚನೆ ಉತ್ತಮವಾದದ್ದು. ಪುಸ್ತಕಗಳೆಂದರೆ ಕೇವಲ ಹಾಳೆಯ ಮೇಲೆ ಮುದ್ರಣಗೊಂಡ ಬಳ್ಳಿ ಆಕಾರದ ಅಕ್ಷರಗಳಲ್ಲ.

ಅವು ಅರಿವಿನ ಬೀಜಗಳು. ಗ್ರಾಮೀಣ ಪ್ರದೇಶದ ವಿದ್ಯಾರ್ಥಿಗಳಿಗೆ ಯುವಕರಿಗೆ ಮತ್ತು ಅವರ ಭವಿಷ್ಯಕ್ಕೆ ಬೇಕಾಗುವ ವಿದ್ವತ್ತಿನ ಕಡೆಗೆ ಅವರನ್ನು ತಂದು ತೊಡಗಿಸಬೇಕಿದೆ. ಕೋಚಿಂಗ್ ಸೆಂಟರ್‌ಗಳಿಗೆ ಹೋಗಿ ಪರೀಕ್ಷಾ ಸಿದ್ಧತೆಯನ್ನು ಮಾಡಿಕೊಳ್ಳಲಾಗದ ಬಡ ಗ್ರಾಮೀಣ ಪ್ರದೇಶದ ವಿದ್ಯಾರ್ಥಿಗಳಿಗೆ, ಯುವಕರಿಗೆ ಆರ್ಥಿಕ ಹೊರೆಯನ್ನು ಇವು ಕಡಿಮೆ ಮಾಡಬಲ್ಲವು. ಸ್ಪರ್ಧಾತ್ಮಕ ಯುಗ ಧರ್ಮಕ್ಕೆ ಬೇಕಾದ ಜ್ಞಾನವನ್ನು ಪಡೆದುಕೊಳ್ಳಲು, ವರ್ತಮಾನದೊಂದಿಗೆ ಸ್ಪರ್ಧಿಸಲು ಇವು ಉತ್ತಮ ವೇದಿಕೆಗಳು ಆಗಬಲ್ಲವು. ಭವಿಷ್ಯತ್ತು ರೂಪಿಸುವ ಅನುಭವ ಮಂಟಪಗಳಾಗಬೇಕಾದರೆ, ಅವುಗಳಿಗೆ ಬೇಕಾದ ಸೂಕ್ತ ಪುಸ್ತಕಗಳು, ಯೋಗ್ಯವಾದ ಸೌಲಭ್ಯಗಳನ್ನು ಕೊಟ್ಟು ಬಲಿಷ್ಠಗೊಳಿಸಬೇಕು. ಇಲ್ಲವಾದರೆ ಹತ್ತರಲ್ಲಿ ಒಂದಾಗಿ ಉಳಿಯುವಂತಾಗಬಾರದು!

ಕೇವಲ ಪುಸ್ತಕದ ಪ್ರೀತಿ, ಅರಿವು ಮತ್ತು ಪರೀಕ್ಷಾ ಸಿದ್ಧತೆಗೆ ಸೀಮಿತವಾಗದೆ, ಯುವ ಜನತೆಯ ಭವಿಷ್ಯದ ಜೊತೆಗೆ ಹಳ್ಳಿಗಳ ಪರಿವರ್ತನೆಗೂ ಮೂಲ ದ್ರವ್ಯವಾಗಬಹುದು. ಆರ್ಥಿಕ, ಸಾಮಾಜಿಕ, ರಾಜಕೀಯ ಮತ್ತು ಧಾರ್ಮಿಕ ವಿವೇಚನೆಗಳು ಹೊಸ ರೂಪವನ್ನು ಪಡೆದುಕೊಳ್ಳಬಹುದು. ವೈಚಾರಿಕ ಚಿಂತನೆಗಳ ಮೂಲಕ ಹಲವು ಪಲ್ಲಟಗಳಿಗೆ ನಾಂದಿಯೂ ಆಗಬಹುದು. ಬಾಬಾ ಸಾಹೇಬ್ ಅಂಬೇಡ್ಕರ್ ಅವರ ದೃಷ್ಟಿಯಲ್ಲಿ ದೇವಾಲಯಗಳಿಗಿಂತ ಶಾಲೆ ಮತ್ತು ಗ್ರಂಥಾಲಯಗಳು ಮುಖ್ಯ. ಇವೆರಡೂ ಅರಿವಿನ ಕೇಂದ್ರಗಳು ಎಂಬುದು ಅವರ ಮುಖ್ಯ ಧೋರಣೆ.

ಇವು ಅನೇಕ ರೀತಿಯ ಬದಲಾವಣೆಗೆ ಮುನ್ನುಡಿ ಬರೆಯುತ್ತವೆ. ಅಷ್ಟೇ ಅಲ್ಲ ದೇಶದ ದಿಕ್ಸೂಚಿಯನ್ನೇ ಬದಲಿಸುತ್ತವೆ ಎಂಬುದು ಬಲವಾದ ನಂಬಿಕೆಯೂ ಆಗಿದೆ. ಎದೆಗೆ ಒತ್ತುವ ಈ ಅಕ್ಷರಗಳು ಅರಿವನ್ನು ಮೂಡಿಸಿ, ಭರವಸೆಯ ಆತ್ಮವಿಶ್ವಾಸವನ್ನು ಕಟ್ಟಬಲ್ಲವು. ಇದರಿಂದಾಗಿ ಹಳ್ಳಿಗಳು ಇನ್ನಷ್ಟು ಸದೃಢಗೊಳ್ಳುತ್ತವೆ.

ಸೋಮನಾಥದಿಂದ ಸಿಂದೂರದವರೆಗೆ ಭಾರತ ಪುನರುತ್ಥಾನ

ಭಕ್ತಿ ಭಾವ

ಪಿಯೂಷ್ ಗೋಯಲ್

vveditoped@gmail.com

75 ವರ್ಷಗಳ ಹಿಂದೆ ಭವ್ಯವಾದ ಸೋಮನಾಥ ದೇವಾಲಯದ ಪುನರ್ನಿರ್ಮಾಣ ಮತ್ತು ಪ್ರತಿಷ್ಠಾಪನೆಯು ಭಾರತದ ನಾಗರಿಕತೆಯ ವೈಭವದ ಮರುಕಳಿಕೆಯಲ್ಲಿ ಒಂದು ನಿರ್ಣಾಯಕ ಕ್ಷಣವಾಗಿತ್ತು. ಇದು ಭಾರತದ ಚೇತರಿಸಿಕೊಳ್ಳುವ ಶಕ್ತಿ ಮತ್ತು ದೃಢಸಂಕಲ್ಪವನ್ನು ಪುನರುಚ್ಚರಿಸಿತು. ಇವೇ ಗುಣಗಳು ಇಂದು ಪ್ರಧಾನಮಂತ್ರಿ ನರೇಂದ್ರ ಮೋದಿಯವರ 'ವಿಕಸಿತ ಭಾರತ 2047' ಮಿಷನ್‌ನ ಕೇಂದ್ರಬಿಂದುವಾಗಿವೆ.

ಈ ಪವಿತ್ರ ಮೈಲಿಗಲ್ಲಿನ 75ನೇ ವಾರ್ಷಿಕೋತ್ಸವವು ರಾಷ್ಟ್ರಕ್ಕೆ ಒಂದು ಭವ್ಯವಾದ ಆತ್ಮವಿಶ್ವಾಸವನ್ನು ನೀಡುತ್ತದೆ. ಸಾವಿರ ವರ್ಷಗಳ ಕಾಲ ಮತಾಂಧರಿಂದ ಸರಣಿ ದಾಳಿಗಳಿಗೆ ಒಳಗಾದರೂ, ಅದನ್ನೆಲ್ಲ ಮೆಟ್ಟಿ ನಿಂತು ಮತ್ತಷ್ಟು ಬಲಿಷ್ಠವಾಗಿ ಹೊರಹೊಮ್ಮಿದ ಭಾರತೀಯ ನಾಗರಿಕತೆಯ ಅಡಿಪಾಯ ಮತ್ತು ಸಾಮರ್ಥ್ಯವನ್ನು ಇದು ಸಾಬೀತುಪಡಿಸುತ್ತದೆ.

ಗುಜರಾತ್‌ನ ಪ್ರಶಾಂತ ಸಮುದ್ರತೀರದಲ್ಲಿರುವ ಈ ದೇವಾಲಯವು ಪ್ರತಿ ದಾಳಿಯ ನಂತರವೂ ತನ್ನೆಲ್ಲಾ ವೈಭವದೊಂದಿಗೆ ಅವಶೇಷಗಳಿಂದ ಮತ್ತೆ ಪುಟಿದೆದ್ದಿದೆ. ಹಲವು ವಿಧಗಳಲ್ಲಿ, ಈ ದೇವಾಲಯದ ಇತಿಹಾಸವು ನಮ್ಮ ದೇಶದ ಭೂತಕಾಲವನ್ನೇ ಪ್ರತಿಬಿಂಬಿಸುತ್ತದೆ; ಅಂದರೆ, ಶಾಂತಿಪ್ರಿಯರಾದ ನಮ್ಮ ಜನರು ತಮ್ಮ ನಂಬಿಕೆ, ಸಂಸ್ಕೃತಿ ಮತ್ತು ಪರಂಪರೆಯ ಮೇಲಿನ ಕ್ರೂರ ದಾಳಿಗಳ ನಂತರವೂ ಹೇಗೆ ಮತ್ತೆ ಪುಟಿದೆದ್ದರು ಎಂಬುದಕ್ಕೆ ಇದು ಸಾಕ್ಷಿಯಾಗಿದೆ.

ಪ್ರಧಾನಿ ಮೋದಿ ಅವರು ಹೇಳಿದಂತೆ, ಸೋಮನಾಥ ದೇವಾಲಯವನ್ನು ಧ್ವಂಸಗೊಳಿಸಲು ಹೇಗೆ ಪದೇ ಪದೆ ಪ್ರಯತ್ನಗಳು ಮತ್ತು ಸಂಚುಗಳು ನಡೆದವೋ, ಹಾಗೆಯೇ ವಿದೇಶಿ ಆಕ್ರಮಣಕಾರರು ಶತಮಾನಗಳ ಕಾಲ ಭಾರತವನ್ನು ಸರ್ವನಾಶ ಮಾಡಲು ಪ್ರಯತ್ನಿಸಿದರು. ಆದರೂ, ಪೂಜ್ಯನೀಯವಾದ ಆ ಪುಣ್ಯಕ್ಷೇತ್ರವಾಗಲಿ ಅಥವಾ ಈ ದೇಶವಾಗಲಿ ನಾಶವಾಗಲಿಲ್ಲ.

ಸೋಮನಾಥ ದೇವಾಲಯದ ಮೇಲಿನ ದಾಳಿಗಳ ಉದ್ದೇಶವು ಕೇವಲ ಲೂಟಿ ಮಾಡುವುದಕ್ಕಿಂತಲೂ ಹೆಚ್ಚು ಭೀಕರವಾಗಿತ್ತು ಎಂಬುದನ್ನು ಪ್ರಧಾನಿ ಸ್ಪಷ್ಟಪಡಿಸಿದರು. ದಾಳಿಗಳು ಕೇವಲ ಲೂಟಿಗಾಗಿ ಮಾತ್ರ ಆಗಿದ್ದರೆ, ಸಾವಿರ ವರ್ಷಗಳ ಹಿಂದಿನ ಮೊದಲ ದೊಡ್ಡ ಲೂಟಿಯ ನಂತರವೇ ಅವು ನಿಂತುಹೋಗಬೇಕಿತ್ತು. ಆದರೆ ಹಾಗಿರಲಿಲ್ಲ. ಸೋಮನಾಥನ ಪವಿತ್ರ ಮೂರ್ತಿಯನ್ನು ಅಪವಿತ್ರಗೊಳಿಸಲಾಯಿತು, ದೇವಾಲಯದ ಸ್ವರೂಪವನ್ನು ಪದೇ ಪದೇ ಬದಲಾಯಿಸಲಾಯಿತು. ಆದರೆ ನಮಗೆ ಮಾತ್ರ 'ಸೋಮನಾಥ ದೇವಾಲಯವನ್ನು ಕೇವಲ ಲೂಟಿಗಾಗಿ ಧ್ವಂಸಗೊಳಿಸಲಾಯಿತು' ಎಂದು ಕಲಿಸಲಾಯಿತು. ದ್ವೇಷ, ದಮನ ಮತ್ತು ಭಯೋತ್ಪಾದನೆಯ ಆ ಕ್ರೂರ ಇತಿಹಾಸವನ್ನು ನಮ್ಮಿಂದ ಮರೆಮಾಚಲಾಗಿತ್ತು ಎಂದು ಅವರು ಹೇಳಿದರು.

ನೆಹರೂ ಅವರ ವಿರೋಧ

ಸ್ವಾತಂತ್ರ್ಯದ ನಂತರ, ಸರ್ದಾರ್ ಪಟೇಲರು ಸೋಮನಾಥ ದೇವಾಲಯದ ಪುನರ್ನಿರ್ಮಾಣದ ಕಾರ್ಯದ ನೇತೃತ್ವ ವಹಿಸಿದರು. ಇದು ಹೊಸದಾಗಿ ಸ್ವತಂತ್ರಗೊಂಡ ಭಾರತದ ರಾಷ್ಟ್ರೀಯ ಆತ್ಮವಿಶ್ವಾಸದ ಆರಂಭಿಕ ಅಭಿವ್ಯಕ್ತಿಗಳಲ್ಲಿ ಒಂದಾಗಿತ್ತು. ಆದರೆ ಈ ಕಾರ್ಯವೂ ಅಡೆತಡೆಗಳನ್ನು ಎದುರಿಸಿತು. ಅಂದಿನ ರಾಷ್ಟ್ರಪತಿ ಡಾ. ರಾಜೇಂದ್ರ ಪ್ರಸಾದ್ ಅವರು ಈ ಐತಿಹಾಸಿಕ ಉದ್ಘಾಟನಾ ಸಮಾರಂಭದಲ್ಲಿ ಭಾಗವಹಿಸುವ ನಿರ್ಧಾರವನ್ನು ಭಾರತದ ಮೊದಲ ಪ್ರಧಾನಿ ಜವಾಹರಲಾಲ್ ನೆಹರೂ ಅವರು ಅಧಿಕೃತವಾಗಿ ವಿರೋಧಿಸಿದ್ದರು. ಆದಾಗ್ಯೂ, ರಾಷ್ಟ್ರಪತಿಯವರು ಮೇ 11,

1951 ರಂದು ದೇವಾಲಯವನ್ನು ಉದ್ಘಾಟಿಸಿದರು.

ಶತಮಾನಗಳ ಕ್ರೂರ ದಮನದ ನಂತರ, ಈ ಪುನರ್ನಿರ್ಮಾಣವು ಭಾರತದ ಸಾಂಸ್ಕೃತಿಕ ಪುನರುಜ್ಜೀವನ ಮತ್ತು ನಾಗರಿಕತೆಯ ಬಗ್ಗೆ ಹೆಮ್ಮೆಯ ಬೀಜಗಳನ್ನು ಬಿತ್ತಿತು. ಕಾಶಿ ವಿಶ್ವನಾಥ ಮತ್ತು ಉಜ್ಜಯಿನಿಯ ಮಹಾಕಾಳೇಶ್ವರ ದೇವಾಲಯಗಳ ಕಾಯಕಲ್ಪದಿಂದ ಹಿಡಿದು ಅಯೋಧ್ಯೆಯ ಭವ್ಯ ರಾಮಮಂದಿರದವರೆಗೆ; ಕೇದಾರನಾಥದ ಪುನರುತ್ಥಾನದಿಂದ ಹಿಡಿದು ಅಸಂಖ್ಯಾತ ಪರಂಪರೆಯ ತಾಣಗಳ ಸಂರಕ್ಷಣೆಯವರೆಗೆ, ಭಾರತವು ಇಂದು ತನ್ನ ನಾಗರಿಕತೆಯ ಇತಿಹಾಸವನ್ನು ಘನತೆ ಮತ್ತು ಸ್ಪಷ್ಟ ಉದ್ದೇಶದೊಂದಿಗೆ ಮರಳಿ ಪಡೆಯುತ್ತಿದೆ. ಈ ಪ್ರಯತ್ನಗಳು ಪ್ರವಾಸಿಗರ ಸಂಖ್ಯೆಯನ್ನು ಹೆಚ್ಚಿಸುತ್ತಿವೆ ಮತ್ತು ಸ್ಥಳೀಯ ಜನರಿಗೆ ಹಲವಾರು ಉದ್ಯೋಗ ಹಾಗೂ ವ್ಯಾಪಾರ ಅವಕಾಶಗಳನ್ನು ಸೃಷ್ಟಿಸುತ್ತಿವೆ.

ಜಾಗತಿಕ ಹೆಜ್ಜೆಗುರುತು

ಸೋಮನಾಥ ದೇವಾಲಯದಂತೆಯೇ ಭಾರತವೂ ಇಂದು ಮತ್ತಷ್ಟು ಬಲಿಷ್ಠವಾಗಿ ಹೊರಹೊಮ್ಮಿದೆ. ವಿಶ್ವದ ವೇಗವಾಗಿ ಬೆಳೆಯುತ್ತಿರುವ ಪ್ರಮುಖ ಆರ್ಥಿಕತೆಯಾಗಿ ಮತ್ತು ಆಧುನಿಕತೆಯ ಜೊತೆಗೆ ತನ್ನ ಶ್ರೀಮಂತ ಪರಂಪರೆಯನ್ನು ವಿಶಿಷ್ಟವಾಗಿ ಸಮ್ಮಿಳಿತಗೊಳಿಸಿರುವ ದೇಶವಾಗಿ ಭಾರತವು ಜಾಗತಿಕ ಮಟ್ಟದಲ್ಲಿ ಅಲೆಗಳನ್ನು ಸೃಷ್ಟಿಸುತ್ತಿದೆ. 2014 ರಲ್ಲಿ ದೇಶವು ಮೋದಿ ಸರ್ಕಾರಕ್ಕೆ ಅಭೂತಪೂರ್ವ ಬಹುಮತ ನೀಡಿ ಅಧಿಕಾರಕ್ಕೆ ತಂದ ನಂತರ, ವಿಶ್ವಸಂಸ್ಥೆಯ ಸಾಮಾನ್ಯ ಸಭೆಯು ದಾಖಲೆ ಮಟ್ಟದ 175 ದೇಶಗಳ ಬೆಂಬಲದೊಂದಿಗೆ 'ಅಂತರರಾಷ್ಟ್ರೀಯ ಯೋಗ ದಿನ'ವನ್ನು ಆಚರಿಸುವ ನಿರ್ಣಯವನ್ನು ಅಂಗೀಕರಿಸಿತು. ಯೋಗವು ಇಂದು ಜಾಗತಿಕ ಮಟ್ಟದ ಆರೋಗ್ಯ ಚಳುವಳಿಯಾಗಿ ಬೆಳೆದಿದ್ದು, ಪ್ರಪಂಚದಾದ್ಯಂತದ ಎಲ್ಲಾ ಸಂಸ್ಕೃತಿಗಳ ಜನರಿಗೆ ಪ್ರಯೋಜನವನ್ನು ನೀಡುತ್ತಿದೆ.

ಒಂದು ದಶಕದ ನಂತರ, ಅರಬ್ ಸಂಯುಕ್ತ ಸಂಸ್ಥಾನ ಸರ್ಕಾರವು ಉಡುಗೊರೆಯಾಗಿ ನೀಡಿದ ಭೂಮಿಯಲ್ಲಿ ಪ್ರಧಾನಿ ಮೋದಿಯವರು ಮಧ್ಯಪ್ರಾಚ್ಯದ ಭವ್ಯ ದೇವಾಲಯವನ್ನು ಉದ್ಘಾಟಿಸಿದರು. ಇದಕ್ಕೂ ಮೊದಲು, ಪ್ರಧಾನಿಯವರು ಬಹ್ರೇನ್‌ನಲ್ಲಿ 200 ವರ್ಷ ಹಳೆಯದಾದ ದೇವಾಲಯದ ನವೀಕರಣ ಕಾರ್ಯಕ್ಕೆ ಚಾಲನೆ ನೀಡಿದ್ದರು. ಅವರು ನಿಯಮಿತವಾಗಿ ಅನಿವಾಸಿ ಭಾರತೀಯರೊಂದಿಗೆ ಸಂವಾದ ನಡೆಸುತ್ತಿದ್ದು, ಅವರನ್ನು ಭಾರತೀಯ ಸಾಂಸ್ಕೃತಿಕ ಪರಂಪರೆಯ ಹೆಮ್ಮೆಯ ರಾಯಭಾರಿಗಳನ್ನಾಗಿ ಮಾಡುತ್ತಿದ್ದಾರೆ.

ಆಯುಷ್ ಮತ್ತು ಯೋಗದ ಜಾಗತೀಕರಣ

ಭಾರತದ ಸಾಂಸ್ಕೃತಿಕ ಪರಂಪರೆಯನ್ನು ಉತ್ತೇಜಿಸುವುದು ಮತ್ತು ನಮ್ಮ ಸಾಂಪ್ರದಾಯಿಕ ಜ್ಞಾನ ವ್ಯವಸ್ಥೆಯ ವೃತ್ತಿಪರರಿಗೆ ಜಾಗತಿಕ ಅವಕಾಶಗಳನ್ನು ಸೃಷ್ಟಿಸುವುದು ಇತ್ತೀಚಿನ ವರ್ಷಗಳಲ್ಲಿ ಭಾರತವು ಅಭಿವೃದ್ಧಿ ಹೊಂದಿದ ದೇಶಗಳೊಂದಿಗೆ ಸಹಿ ಮಾಡಿರುವ ಮುಕ್ತ ವ್ಯಾಪಾರ ಒಪ್ಪಂದಗಳ ಪ್ರಮುಖ ಅಂಶವಾಗಿದೆ. ನಮ್ಮ ಕುಶಲಕರ್ಮಿಗಳು, ಕಾರ್ಮಿಕರು, ರೈತರು, ಮೀನುಗಾರರು, ಸಣ್ಣ ಉದ್ಯಮಗಳು ಮತ್ತು ನವೋದ್ಯಮಗಳಿಗೆ ಲಾಭದಾಯಕ ಜಾಗತಿಕ ಅವಕಾಶಗಳನ್ನು ಸೃಷ್ಟಿಸುವುದರ ಜೊತೆಗೆ, ಈ ವ್ಯಾಪಾರ ಒಪ್ಪಂದಗಳು ಪ್ರಧಾನಮಂತ್ರಿಯವರ ವಿಕಾಸ್ ಭಿ, ವಿರಾಸತ್ ಭಿ (ಅಭಿವೃದ್ಧಿಯೂ ಬೇಕು, ಪರಂಪರೆಯೂ ಬೇಕು) ಎಂಬ ದೃಷ್ಟಿಕೋನವನ್ನು ಮುಂದುವರಿಸುತ್ತಿವೆ.

ಇತ್ತೀಚೆಗೆ ನ್ಯೂಜಿಲೆಂಡ್ ಜೊತೆಗೆ ಮುಕ್ತಾಯಗೊಂಡ ವ್ಯಾಪಾರ ಒಪ್ಪಂದವು ಸಾಂಪ್ರದಾಯಿಕ ಔಷಧ ಮತ್ತು ಸಮಗ್ರ ಆರೋಗ್ಯ ರಕ್ಷಣೆಯಲ್ಲಿ ಭಾರತದ ಜಾಗತಿಕ ತಲುಪುವಿಕೆಯಲ್ಲಿ ಒಂದು ಪ್ರಮುಖ ಮೈಲಿಗಲ್ಲಾಗಿದೆ. ಇದು ಆಯುಷ್ ವೈದ್ಯರು ಮತ್ತು ಯೋಗ ತರಬೇತುದಾರರು ಹಾಗೂ ಇತರ ಭಾರತೀಯ ಸಾಂಸ್ಕೃತಿಕ ಮತ್ತು ಜ್ಞಾನ ವೃತ್ತಿಪರರಿಗೆ ನ್ಯೂಜಿಲೆಂಡ್‌ನಲ್ಲಿ ಕೆಲಸ ಮಾಡಲು ವೀಸಾ ಕೋಟಾಗಳನ್ನು ಒದಗಿಸುತ್ತದೆ.

ಈ ಒಪ್ಪಂದವು ಆಯುರ್ವೇದ, ಯೋಗ ಮತ್ತು ಇತರ ಸಾಂಪ್ರದಾಯಿಕ ವೈದ್ಯಕೀಯ ಸೇವೆಗಳ ವ್ಯಾಪಾರಕ್ಕೆ ಪೂರಕ ವಾತಾವರಣವನ್ನು ನಿರ್ಮಿಸುತ್ತದೆ ಮತ್ತು ಆಯುಷ್ ಅನ್ನು ಆಧುನಿಕ, ಜಾಗತಿಕವಾಗಿ ಪ್ರಸ್ತುತವಾಗಿರುವ ಆರೋಗ್ಯ ಪರಿಹಾರವಾಗಿ ಗುರುತಿಸುತ್ತದೆ. ಬ್ರಿಟನ್, ಐರೋಪ್ಯ ಒಕ್ಕೂಟ ಮತ್ತು ಆಸ್ಟ್ರೇಲಿಯಾದೊಂದಿಗಿನ ವ್ಯಾಪಾರ ಒಪ್ಪಂದಗಳೂ ಇಂತಹದೇ ನಿಬಂಧನೆಗಳನ್ನು ಹೊಂದಿವೆ. ಐರೋಪ್ಯ ಒಕ್ಕೂಟದೊಂದಿಗಿನ ಒಪ್ಪಂದವು ಆಯುಷ್ ವೈದ್ಯರು ಭಾರತದಲ್ಲಿ ಪಡೆದ ವೃತ್ತಿಪರ ಅರ್ಹತೆಗಳನ್ನು ಬಳಸಿಕೊಂಡು ಅಲ್ಲಿ ಸೇವೆಗಳನ್ನು ಒದಗಿಸಲು ಅನುವು ಮಾಡಿಕೊಡುತ್ತದೆ. ಇದು ಯುರೋಪಿನ ಸದಸ್ಯ ರಾಷ್ಟ್ರಗಳಲ್ಲಿ ಆಯುಷ್ ಸ್ವಾಸ್ಥ್ಯ ಕೇಂದ್ರಗಳು ಮತ್ತು ಚಿಕಿತ್ಸಾಲಯಗಳ ಸ್ಥಾಪನೆಗೆ ಸಹಕಾರಿಯಾಗಿದೆ.

ಹೊಸ ಬೆದರಿಕೆಗಳ ನಿರ್ಮೂಲನೆ ಭಾರತದ ಸಾಂಸ್ಕೃತಿಕ ಪರಂಪರೆಯು ಜಾಗತಿಕ ಗಮನ ಸೆಳೆಯುತ್ತಿರುವ ಈ ಹೊತ್ತಿನಲ್ಲೇ, ದೇಶವು ಈಗಲೂ ಕೆಲವು ಮತಾಂಧರ ಗುರಿಯಾಗಿದೆ. ಇವರು ಭಾರತದ ಸೌಹಾರ್ದಯುತ ಪರಂಪರೆಯನ್ನು ಕೆಡಿಸಲು ಭಯೋತ್ಪಾದನೆ ಮತ್ತು ನುಸುಳುವಿಕೆಯನ್ನು ಬಳಸಿಕೊಳ್ಳುತ್ತಿದ್ದಾರೆ.

ಪ್ರಧಾನಿ ಮೋದಿಯವರ ನೇತೃತ್ವದ ಈ 'ನವ ಭಾರತ' ಇಂತಹ ಬೆದರಿಕೆಗಳಿಗೆ ಪ್ರಬಲವಾಗಿಯೇ ಪ್ರತಿಕ್ರಿಯಿಸುತ್ತದೆ. 'ಆಪರೇಷನ್ ಸಿಂದೂರ್' ಮೂಲಕ ಭಾರತವು ಭಯೋತ್ಪಾದಕರಿಗೆ ಮತ್ತು ಗಡಿಯಾಚೆಗಿನ ಅವರ ಪೋಷಕರಿಗೆ ತಕ್ಕ ಪಾಠ ಕಲಿಸಿದೆ. ಇತ್ತೀಚಿನ ವಿಧಾನಸಭಾ ಚುನಾವಣೆಗಳಲ್ಲಿ, ಪಶ್ಚಿಮ ಬಂಗಾಳದ ಮತದಾರರು ನುಸುಳುವಿಕೆಯನ್ನು ಬೆಂಬಲಿಸುವ, ಮತಬ್ಯಾಂಕ್ ರಾಜಕಾರಣ ಮಾಡುವ ಮತ್ತು ಭಾರತದ ಸಾಂಸ್ಕೃತಿಕ ಪರಂಪರೆಯನ್ನು ಕುಗ್ಗಿಸುವ ಪಕ್ಷಗಳನ್ನು ತಿರಸ್ಕರಿಸಿದ್ದಾರೆ. ಗಮನಾರ್ಹವೆಂದರೆ, ಆಪರೇಷನ್ ಸಿಂದೂರ್‌ನ ವಾರ್ಷಿಕೋತ್ಸವ ಮತ್ತು ಸೋಮನಾಥ ದೇವಾಲಯದ ಪುನರ್ನಿರ್ಮಾಣದ ವಾರ್ಷಿಕೋತ್ಸವಗಳು ಕೇವಲ ಕೆಲವೇ ದಿನಗಳ ಅಂತರದಲ್ಲಿ ಬರುತ್ತವೆ. ಈ ಎರಡೂ ಘಟನೆಗಳು ಭಾರತದ ಚೇತರಿಸಿಕೊಳ್ಳುವ ಶಕ್ತಿ ಮತ್ತು ಸಾಮರ್ಥ್ಯವನ್ನು ಎತ್ತಿ ತೋರಿಸುತ್ತವೆ.

ಸೋಮನಾಥದ ಕಥೆ ರಾಜಕೀಯವನ್ನು ಮೀರಿದಂತದ್ದು. ಇದು ಶರಣಾಗಲು ಒಪ್ಪದ ಒಂದು ನಾಗರಿಕತೆಯ ಕಥೆ. ಪುನರ್ನಿ ರ್ಮಾಣಗೊಂಡು ಎಪ್ಪತ್ತೈದು ವರ್ಷಗಳ ನಂತರ, ಸೋಮನಾಥವು ಇಂದು ಕೇವಲ ಒಂದು ದೇವಾಲಯವಾಗಿ ಮಾತ್ರವಲ್ಲದೆ, ಭಾರತದ ಸ್ಥಿತಿಸ್ಥಾಪಕತ್ವ, ನಿರಂತರತೆ ಮತ್ತು ರಾಷ್ಟ್ರೀಯ ಆತ್ಮವಿಶ್ವಾಸದ ಶಾಶ್ವತ ಸಂಕೇತವಾಗಿ ಅಚಲವಾಗಿ ನಿಂತಿದೆ.

(ಕೇಂದ್ರ ವಾಣಿಜ್ಯ ಮತ್ತು ಕೈಗಾರಿಕಾ ಸಚಿವರು)

ಭಟ್ಟರ್ ಸ್ಕಾಚ್

- **ಹರೀಶ ಹಂಗಳ, ಮೈಸೂರು**
ಭಟ್ರೇ, ಸಂಸಾರ ಎಂಬ ನೌಕೆಯಲ್ಲಿ ಗಂಡನ ಪಾತ್ರವೇನು?
- **ಹೆಂಡತಿ ಹೇಳಿದ ಕಡೆಗೆ ಹುಟ್ಟು ಹಾಕುವ ವಿಧೇಯ ಅಂಬಿಗ!**

- **ಪೂಜಾ ಶಾಸ್ತ್ರಿ, ಸುರತ್ಕಲ್**
ಭಟ್ರೇ, ಕನ್ನಡಿಯ ಮುಂದೆ ನಿಂತಾಗ ನಮಗೆ ಏನು ಕಾಣಿಸುತ್ತದೆ?
- **ಜಗತ್ತಿನ ಅತ್ಯಂತ ಪ್ರಾಮಾಣಿಕ ವ್ಯಕ್ತಿ !**

- **ಗಣೇಶ ಭಗವಾನ, ರಾಯಚೂರು**
ಭಟ್ರೇ, ಸಾಲ ಕೊಟ್ಟವನು ಮತ್ತು ಸಾಲ ಪಡೆದವನ ನಡುವಿನ ವ್ಯತ್ಯಾಸವೇನು?
- **ಕೊಟ್ಟವನಿಗೆ ರಾತ್ರಿ ನಿದ್ದೆ ಬರಲ್ಲ, ಪಡೆದವನಿಗೆ ಬೆಳಿಗ್ಗೆ ಫೋನ್ ಎತ್ತಲು ಪುರುಸೊತ್ತಿರಲ್ಲ!**

- **ಬಸವಪ್ರಭು, ಗದಗ**
ಭಟ್ರೇ, ಇಂದಿನ ಕಾಲದಲ್ಲಿ ಸತ್ಯ ಹೇಳುವವನಿಗಿಂತ, ಸುಳ್ಳನ್ನು ಸತ್ಯದಂತೆ ನಟಿಸುವವನಿಗೇ ಬೆಲೆ ಹೆಚ್ಚು ಯಾಕೆ?
- **ಯಾಕಂದ್ರೆ, ಸತ್ಯಕ್ಕೆ ಮೇಕಪ್ ಇಲ್ಲ, ಸುಳ್ಳಿಗೆ ಪಾರ್ಲರ್ ಖಾಲಿ ಇಲ್ಲ!**

- **ಘಂಟಿ ವರದಾಚಾರ್ಯ, ಮೈಸೂರು**
ಭಟ್ರೇ, ಚುನಾವಣೆ ಫಲ ಶೃತಿಯನ್ನು ಒಂದೇ ಮಾತಲ್ಲಿ ಹೇಳುವಿರಾ?
- **ಕೊಂಗರ ನಾಡಲ್ಲಿ 'ವಿಜಯ'ಧ್ವಜ, ಪುದುಚೇರಿಯಲ್ಲಿ 'ರಂಗ'ಪ್ರವೇಶ, ಕೇರಳದಲ್ಲಿ 'ವೇಣು'ಗಾನ, ಅಸ್ಸಾಂನಲ್ಲಿ 'ಹಿಮ'ವೈಭವ, ವಂಗ ನಾಡಲ್ಲಿ 'ಮಮತಾ' ನಿಷ್ಕಾಸನ !**

- **ಚಂದ್ರು, ಮನಸೂಳಿ, ಖಾನಾಪುರ**
ಭಟ್ರೇ, ಕೊಂಡ ಒಳಚಡ್ಡಿ ಅಳತೆ ಸಂಬಂಧಿಸಿದಂತೆ ವ್ಯಾಪಾರಿ ಬಳಿ ತಗಾದೆ ತೆಗೆದರೆ ಅವನು ಸುಮ್ಮನಾದನಲ್ಲ?
- **ಅದು ಎಷ್ಟೆಂದರೂ ಒಳ ಮಾತು, ಬಿಡು !**

- **ಶೀಲಾ ಒಂಟಿಕೊಪ್ಪಲು, ಮೈಸೂರು**
ಭಟ್ರೇ, ಹಾಲಿನಂತೆ ಮೈ ಬಣ್ಣ, ಮೊಸರಿನಂತೆ ಸಿಹಿ, ತುಪ್ಪದಂತೆ ಮನಸ್ಸು ಕರಗುವ ಗುಣ ಇದ್ದವರಿಗೆ ಏನು ಭವಿಷ್ಯವಿದೆಯಾ?
- **ಖಂಡಿತ ಇದೆ...ಕೆಎಂಎಫ್ ರೂಪದರ್ಶಿ ಆಗಬಹುದು!**

- **ಅಮಾಸೆ ಸುಬ್ಬು, ಮೈಸೂರು**
ಭಟ್ರೇ, ಪ್ರಿವೆಡ್ಡಿಂಗ್ ಅವಧಿಯಲ್ಲಿ ಮಾವಂದಿರು ಭಾವಿ ಅಳಿಯಂದರಿಗೆ ಟೂ ವೀಲರ್ ಗಳನ್ನ ಗಿಫ್ಟ್ ಕೊಡುವ ಸಂಪ್ರದಾಯ ಬಂದಿಲ್ಲ ಯಾಕೆ?
- **ಹೆಣ್ಣುಮಕ್ಕಳು ಮದುವೆ ಮುಂಚೆಯೇ ನಜ್ಜು ಗುಜ್ಜಾಗಬಾರದಲ್ಲ ?!**

- **ಮಹೇಶ ಜೀರಿಗೆ, ಬೆಳಗಾವಿ**
ಭಟ್ರೇ ನೀವು ಮೊದಲ ಬಾರಿ 'ಎಡಕಲ್ಲು ಗುಡ್ಡದ ಮೇಲೆ' ಚಿತ್ರ ನೋಡುವ ಮುನ್ನ ಚಿತ್ರಶೀರ್ಷಿಕೆ ನೋಡಿ ಏನನ್ನು ಊಹಿಸಿದಿರಿ ?
- **ನಾಯಕಿ ಮೊದಲೇ ಕಲ್ಲು ತಾಕಿ ಎಡವಿ ಬೀಳಬಹುದಾ ಅಂತ!**

ತಮಿಳುನಾಡಿನಲ್ಲಿ ನಟರು ಸಿಎಂ ಆಗುವುದು ಏಕೆ?

ವಿದೇಶವಾಸಿ

ಕಿರಣ್ ಉಪಾಧ್ಯಾಯ ಬಹ್ರೈನ್
vveditoped@gmail.com

ರಾಜಕೀಯದ ವಿಷಯ ಬಂದಾಗ, ಭಾರತದಲ್ಲಿ ಬೇರೆ ಯಾವ ರಾಜ್ಯವೂ ತಮಿಳುನಾಡಿನಂತೆ ಅಲ್ಲ. ತಮಿಳುನಾಡಿನಲ್ಲಿ ರಾಜಕೀಯ ಧುರೀಣರಿಗಿಂತಲೂ ಸಿನಿಮಾದ ನಾಯಕರೇ ರಾಜ್ಯವಾಳಿದ್ದು ಹೆಚ್ಚು. ಇದು ನಿನ್ನೆಮೊನ್ನೆಯ ಕಥೆಯಲ್ಲ. 60ರ ದಶಕದ ಕೊನೆಯ ಹಂತದಿಂದಲೇ ಇದು ಆರಂಭವಾಯಿತು. ಅಂದರೆ ಸುಮಾರು ಎಂಟು ದಶಕಗಳ ಕಾಲ ತಮಿಳುನಾಡಿನ ರಾಜಕೀಯ ಚಿತ್ರಣದಲ್ಲಿ ಚಲನಚಿತ್ರ ಪ್ರಮುಖ ಪಾತ್ರವನ್ನೇ ವಹಿಸಿದೆ.

ತಮಿಳುನಾಡಿನಲ್ಲಿ 1967ರಿಂದ 2016ರ ವರೆಗೆ ಆದ ಎಲ್ಲ ಮುಖ್ಯಮಂತ್ರಿಗಳೂ ಚಲನಚಿತ್ರ ರಂಗದೊಂದಿಗೆ ನಂಟು ಇಟ್ಟುಕೊಂಡವರೇ ಆಗಿದ್ದಾರೆ. ಸಿ. ಎನ್. ಅಣ್ಣಾದೊರೈ, ಎಂ. ಕರುಣಾನಿಧಿ, ಎಂ. ಜಿ. ರಾಮಚಂದ್ರನ್, ಜೆ. ಜಯಲಲಿತಾ (ಈಗ ಜೋಸೆಫ್ ವಿಜಯ್ ಹೆಸರನ್ನೂ ಈ ಪಟ್ಟಿಗೆ ಸೇರಿಸಿಕೊಳ್ಳಬಹುದು) ಇವರೆಲ್ಲ ಬೆಳ್ಳಿ ತೆರೆಯಿಂದ ಬಂದು ತಮಿಳು ಭೂಮಿ ಆಳಿದವರು. ಇದರ ಹೊರತಾಗಿ ವಿಜಯಕಾಂತ್, ಕಮಲ್ ಹಾಸನ್ ತಮಿಳುನಾಡಿನ ಚುನಾವಣೆಯ ಪರೀಕ್ಷೆ ಬರೆದಿದ್ದಾರೆ. ಆದರೆ ನಿರೀಕ್ಷಿಸಿದ ಅಂಕ ಸಿಗದ ಕಾರಣ ಫೇಲ್ ಆಗಿ ಹಿಂತಿರುಗಿದ್ದಾರೆ. ತಮಿಳಿನ ಸೂಪರ್ ಸ್ಟಾರ್ ಎಂದು ಕರೆಸಿಕೊಂಡಿರುವ ರಜನಿಕಾಂತ್ ಪರೀಕ್ಷೆ ಬರೆಯುವುದಕ್ಕೆ ಮೊದಲೇ ಪರೀಕ್ಷಾ ಕೊಠಡಿಯಿಂದ ಹಿಂತಿರುಗಿದ್ದಾರೆ. ಬಹುಶಃ ಇಂದಿನ ರಾಜಕೀಯ ಪರಿಸ್ಥಿತಿ ಮತ್ತು ಅವರಿಗೆ ಆದ ವಯಸ್ಸು ಇದಕ್ಕೆ ಕಾರಣವಿದ್ದಿರಬಹುದು. ಅವರೇನಾದರೂ ಇಪ್ಪತ್ತು ಇಪ್ಪತ್ತೈದು ವರ್ಷ ಮೊದಲೇ ರಾಜಕೀಯ ಪ್ರವೇಶ ಮಾಡಿದ್ದಿದ್ದರೆ, ಅವರ ಹೆಸರು ಕೂಡ ತಮಿಳುನಾಡಿನ ಮುಖ್ಯಮಂತ್ರಿಗಳ ಪಟ್ಟಿಯಲ್ಲಿ ಸೇರುತ್ತಿತ್ತೋ ಏನೋ.

2016ರಲ್ಲಿ ಓ. ಪನ್ನೀರಸೆಲ್ವಂ, ನಂತರ ಇ. ಪಳನಿಸ್ವಾಮಿ ಈ ದಾಖಲೆ ಮುರಿದು ಇದಕ್ಕೆ ಹೊರತಾದರು. ಕರುಣಾನಿಧಿಯವರ ಮಗ, ಎರಡು ಸಿನಿಮಾ, ಒಂದು ಧಾರಾವಾಹಿಯಲ್ಲಿ ಅಭಿನಯಿಸಿದ, ಮಾಜಿ ಮುಖ್ಯಮಂತ್ರಿ ಎಂ. ಕೆ. ಸ್ಟಾಲಿನ್ ಅವರನ್ನು ಈ ಪಟ್ಟಿಗೆ ಸೇರಿಸಬೇಕೋ ಬೇಡವೋ ನೀವೇ ಯೋಚಿಸಿ ಹೇಳಿ.

ಹಾಗಂತ ಈ ಸ್ಥಿತಿ ಪಕ್ಕದ ಯಾವುದೇ ರಾಜ್ಯಗಳಲ್ಲಿಲ್ಲ. ಅಷ್ಟೇ ಏಕೆ, ಭಾರತದ ಯಾವ ರಾಜ್ಯದಲ್ಲಿಯೂ ಇಲ್ಲ. ಆಂಧ್ರಪ್ರದೇಶದಲ್ಲಿ ಎನ್. ಟಿ. ರಾಮರಾವ್ ಒಬ್ಬರೇ ಇದಕ್ಕೆ ಅಪವಾದ ಎನ್ನಬಹುದು. ಅವರೂ ಚಲನಚಿತ್ರದ ನಾಯಕರಾಗಿದ್ದುಕೊಂಡು ನಂತರ ತಮ್ಮದೇ ಪಕ್ಷ ಕಟ್ಟಿ ಮುಖ್ಯಮಂತ್ರಿಯಾದವರು. ಅವರಿಗೆ ಸಿಕ್ಕ ಪ್ರತಿಕ್ರಿಯೆ ತೆಲುಗಿನ ಸೂಪರ್ ಸ್ಟಾರ್ ಚಿರಂಜೀವಿಗೆ ಸಿಗಲಿಲ್ಲ. ಅವರಿಗೆ ಹೋಲಿಸಿದರೆ ಸಹೋದರ ಪವನ್ ಕಲ್ಯಾಣ್ ಆದೀತು. ಸದ್ಯ ಆಂಧ್ರ ಪ್ರದೇಶದ ಉಪಮುಖ್ಯಮಂತ್ರಿಯಾಗಿದ್ದಾರೆ. ಬಿಟ್ಟರೆ ಮತ್ಯಾರೂ ಕಣ್ಣಿಗೆ ಕಾಣುವುದಿಲ್ಲ. ಕರ್ನಾಟಕದಾದಿಯಾಗಿ ಹೆಚ್ಚು ಕಮ್ಮಿ ಪ್ರತಿ ರಾಜ್ಯದಲ್ಲೂ ಸಿನಿಮಾದಿಂದ ರಾಜಕೀಯಕ್ಕೆ ಬಂದು, ಜನಪ್ರತಿನಿಧಿಗಳಾಗಿ, ಮಂತ್ರಿಗಳಾದವರಿದ್ದಾರೆ. ಆದರೆ ಈ ರಾಜ್ಯಗಳಲ್ಲಿ ಆರಾಧ್ಯರಾಗಿ, ಮುಖ್ಯಮಂತ್ರಿಗಳಾದವರು ಇಲ್ಲ ಎಂದೇ ಹೇಳಬಹುದು. ವಿಚಿತ್ರ ಎಂದರೆ, ದೇಶದಾದ್ಯಂತ ಸೂಪರ್ ಸ್ಟಾರ್ ಎಂದೇ ಗುರುತಿಸಿಕೊಂಡಿದ್ದ ಅಮಿತಾಭ್ ಬಚ್ಚನ್, ರಾಜೇಶ್ ಖನ್ನಾ, ಧರ್ಮೇಂದ್ರಗೆ ಕೂಡ ಮಂತ್ರಿಯಾಗುವ ಅವಕಾಶ ದೊರಕಲಿಲ್ಲ. ಕರ್ನಾಟಕದಲ್ಲಿ ಅಂಬರೀಶ್, ಅನಂತ ನಾಗ್, ಉಮಾಶ್ರೀ, ಜಯಮಾಲಾರಂತವರು ಮಂತ್ರಿಗಳಾದರೂ, ಮುಖ್ಯಮಂತ್ರಿಗಳಾಗಲಿಲ್ಲ. ಜತೆಗೆ ಇವರೆಲ್ಲ ಆಗಲೇ ಇದ್ದ ಪಕ್ಷವನ್ನು ಸೇರಿಕೊಂಡು ಚುನಾವಣೆ ಗೆದ್ದವರೇ ಹೊರತು ಹೊಸ ಪಕ್ಷ ಕಟ್ಟುವ ಸಾಹಸಕ್ಕೆ ಹೋದವರಲ್ಲ. ಪಕ್ಷ ಕಟ್ಟಿದ ಉಪೇಂದ್ರ ಇದುವರೆಗೆ ಸ್ವತಃ ಚುನಾವಣೆಗೆ ನಿಲ್ಲಲಿಲ್ಲ. ಉಳಿದವರಿಗೆ ಹೊಸ ಪಕ್ಷ ಕಟ್ಟುವ ಚಿಂತನೆಯಾಗಲಿ, ಹುಮ್ಮಸ್ಸಾಗಲಿ ಇದ್ದಂತೆ ಕಾಣುತ್ತಿಲ್ಲ. ಡಾ. ರಾಜ್ ಕುಮಾರ್ ಮನಸ್ಸು ಮಾಡಿದ್ದರೆ ಕಥೆ ಬೇರೆ ಇರುತ್ತಿತ್ತೇನೋ!

ತಮಿಳುನಾಡಿನ ಚುನಾವಣೆ ಎಂದರೆ ಜನ ಮಾತಾಡಿಕೊಳ್ಳುವುದಿದೆ. 'ತಮಿಳರು ಯಾವತ್ತೂ ಚಲನಚಿತ್ರದ ಜನರಿಗೆ ಮತ ಹಾಕುವುದು', 'ತಮಿಳುನಾಡಿನಲ್ಲಿ ಚಿತ್ರರಂಗದವರೇ ರಾಜ್ಯಭಾರ ಮಾಡುವುದು', 'ತಮಿಳುನಾಡಿನ ಜನರಿಗೆ ಸಿನಿಮಾದವರ ಹೊರತಾಗಿ ಬೇರೆ ಯಾರೂ ಸಿಗುವುದಿಲ್ಲ', ಇತ್ಯಾದಿ, ಇತ್ಯಾದಿ. ಅದರಲ್ಲಿ ಕೆಲವರು ತಮಾಷೆಯ ದೃಷ್ಟಿಯಲ್ಲಿಯೂ, ಕೆಲವರು ಅದು ಆತಂಕಕಾರಿ ಎನ್ನುವ ಧಾಟಿಯಲ್ಲಿಯೂ ಮಾತನಾಡುತ್ತಾರೆ. ಹಾಗೆ ಆಡಿಕೊಳ್ಳುವವರಲ್ಲಿ ತಮಿಳುನಾಡಿನ ಜನರಿಗಿಂತ ಹೊರಗಿನವರೇ ಹೆಚ್ಚಾಗಿರುತ್ತಾರೆ. ಅಲ್ಲಿಯವರಿಗೆ ಯಾವ ತೊಂದರೆಯೂ ಇಲ್ಲ. ತಮಿಳುನಾಡಿನ ಜನರು ಪ್ರಜಾಪ್ರಭುತ್ವದ ನಿಯಮದಂತೆ ಮತ ಹಾಕಿ ಅವರನ್ನು ಆರಿಸಿರುತ್ತಾರೆ. ಅಷ್ಟಕ್ಕೂ ಸಿನಿಮಾದವರು ರಾಜಕೀಯಕ್ಕೆ ಬಂದು ಮುಖ್ಯಮಂತ್ರಿಗಳಾದರೆ ತಪ್ಪೇನು ಇಲ್ಲ ಎನ್ನುವುದನ್ನು ಅಲ್ಲಿಯ ಜನ ನಂಬಿದ್ದಾರೆ, ತೋರಿಸಿಕೊಟ್ಟಿದ್ದಾರೆ. ತಮಿಳುನಾಡು ಇಂದು ಭಾರತದ ಎರಡನೆಯ ಶ್ರೀಮಂತ ರಾಜ್ಯವಾಗಿರುವುದೇ ಇದಕ್ಕೆ ಸಾಕ್ಷಿ.ಹಾಗಾದರೆ ತಮಿಳುನಾಡಿನವರಿಗೆ ಸಿನಿಮಾದವರ ಮೇಲೆ ಇಷ್ಟು ಪ್ರೀತಿ ಯಾವ ಕಾರಣಕ್ಕೆ? ಎಲ್ಲಾ ರಾಜ್ಯದಲ್ಲೂ ಜನಪ್ರಿಯ ಸಿನಿಮಾ ನಟರಿದ್ದಾರೆ. ಆದರೆ ತಮಿಳುನಾಡು ಭಿನ್ನವಾಗಿರುವುದಕ್ಕೆ ಕಾರಣ ಹುಡುಕುತ್ತ ಹೊರಟರೆ ಒಂದೆರಡಲ್ಲ.

1947ರಲ್ಲಿ ಭಾರತಕ್ಕೆ ಸ್ವಾತಂತ್ರ್ಯ ಸಿಕ್ಕಾಗ, ತಮಿಳುನಾಡಿನಲ್ಲಿರುವ ಶೇಕಡ 85ರಷ್ಟು ಜನ ಅನಕ್ಷರಸ್ಥರಾಗಿದ್ದರು. ಆ ಕಾಲದಲ್ಲಿ ಸುದ್ದಿ ಪತ್ರಿಕೆಗಳು ಹಳ್ಳಿಗಳನ್ನು ತಲುಪುತ್ತಿರಲಿಲ್ಲ. ವಿದ್ಯುತ್ ತಲುಪದ ಹಳ್ಳಿಗಳಿಗೆ ರೇಡಿಯೋ ತಲುಪುವುದೂ ವಿರಳವಾಗಿತ್ತು. ಆದರೆ ಹಳ್ಳಿಗಳಿಗೆ ಹತ್ತಿರವಾಗಿರುವ ಪಟ್ಟಣ ಪ್ರದೇಶಗಳಲ್ಲಿ ನಾಟಕ ಮತ್ತು ಸಿನಿಮಾ ಥಿಯೇಟರ್ ಇದ್ದವು. ಆ ಕಾಲದಲ್ಲಿ ಪೆರಿಯರ್ ಇ. ವಿ. ರಾಮಸ್ವಾಮಿಯಂತವರು ದ್ರಾವಿಡ ಚಳುವಳಿ ಆರಂಭಿಸಿದ್ದರು. ಹಿಂದಿ ಭಾಷೆಯ ಹೇರಿಕೆ, ಜಾತಿ-ಧರ್ಮಗಳ ನಡುವೆ ಸಂಘರ್ಷದ ವಿರುದ್ಧ ಹೋರಾಟ ಆರಂಭಿಸಿದ್ದರು. ಅಣ್ಣಾದೊರೈ, ಕರುಣಾನಿಧಿ ಮತ್ತು ಎಂಜಿಆರ್ (ಎಮ್. ಜಿ. ರಾಮಚಂದ್ರನ್) ಎಲ್ಲರೂ ಚಿತ್ರಕಥೆ ಬರೆಯುತ್ತಿದ್ದರು, ಅಭಿನಯಿಸುತ್ತಿದ್ದರು. ಸಿನಿಮಾ ಮಾಧ್ಯಮ ಕೇವಲ ಜನರನ್ನು ರಂಜಿಸುವುದಕ್ಕೆ, ಪ್ರೇಮ ಕಥೆಗಳಿಗೆ ಸೀಮಿತವಲ್ಲ, ಬರೀ ಹಾಡು-ಕುಣಿತಗಳಿಗೆ ಇರುವಂತದ್ದಲ್ಲ ಎಂಬುದನ್ನು ಇವರು ಅರಿತಿದ್ದರು.

60ರ ದಶಕದಲ್ಲಿ ತೆರೆಕಂಡ 'ವೇಲೈಕರಿ', 'ಪರಾಶಕ್ತಿ', 'ಮನೋಹರ'ದಂತಹ ಚಲನಚಿತ್ರಗಳು ಕೇವಲ ಮನರಂಜನೆಗಾಗಿರದೆ, ರಾಜಕೀಯ ಪ್ರೇರಿತವಾಗಿದ್ದವು. ಚಿತ್ರಕಥೆ ಮತ್ತು ಹಾಡುಗಳು ರಾಜಕೀಯ ಪಕ್ಷದ ಚುನಾವಣಾ ಪ್ರಣಾಳಿಕೆಗಳಂತಿದ್ದವು. ಸಿನಿಮಾದಲ್ಲಿ ಬರುತ್ತಿದ್ದ ನ್ಯಾಯಾಲಯದ ಸನ್ನಿವೇಶಗಳನ್ನು ಜನ ನಿಜ ಎಂದು ನಂಬುತ್ತಿದ್ದರು. ಆ ಕಾಲದಲ್ಲಿಯೇ 'ಪರಾಶಕ್ತಿ' ಸಿನಿಮಾವನ್ನು ಎರಡು ಕೋಟಿ ಜನ ನೋಡಿದ್ದರಂತೆ. ಯಾವುದೇ ಚುನಾವಣಾ ಪ್ರಚಾರ ಸಭೆಗೆ ಈ ಪ್ರಮಾಣದ ಜನರನ್ನು ಸೇರಿಸುವ ಸಾಮರ್ಥ್ಯ ಆ ಕಾಲದಲ್ಲಿಯೂ ಇರಲಿಲ್ಲ, ಈಗಲೂ ಇಲ್ಲ. ಹಾಗಾಗಿ ಆ ತಲೆಮಾರಿನ ಜನರಿಗೆ ಚಿತ್ರಮಂದಿರಗಳು ಕೇವಲ ಮನರಂಜನೆಯ ತಾಣವಾಗಿರದೆ, ಶಿಕ್ಷಣ ನೀಡುವ ಕೇಂದ್ರಗಳಾದವು. ತೆರೆಯ ಮೇಲೆ, ಹಳ್ಳಿಯನ್ನು ಉಳಿಸುವ, ಜಮೀನ್ದಾರರ ವಿರುದ್ಧ ಹೋರಾಡುವ, ತಮಿಳು ಭಾಷೆ ಬಿಟ್ಟು ಬೇರೆ ಭಾಷೆ ಮಾತನಾಡದ, ಭರತನಾಟ್ಯ, ಜಲ್ಲಿಕಟ್ಟು ಮೊದಲಾದವುಗಳನ್ನು ವೈಭವೀಕರಿಸುವ, ದೇವಾಲಯದ ಉತ್ಸವಗಳಲ್ಲಿ ಪಾಲ್ಗೊಳ್ಳುವ, ಪ್ರಾಮಾಣಿಕ ವ್ಯಕ್ತಿ, ರೈತ, ರಿಕ್ಷಾ ಚಾಲಕ, ಮೀನು ಹಿಡಿಯುವ, ಮಹಿಳೆಯರನ್ನು ರಕ್ಷಿಸುವ, ಹಿರಿಯರನ್ನು ಗೌರವಿಸುವ, ಮಕ್ಕಳನ್ನು ಪ್ರೀತಿಸುವ, ಮದ್ಯಪಾನ-ಧೂಮಪಾನ ಮಾಡದವ, ಬಡವರಿಗೆ ದಾನ ಮಾಡುವವ, ಹೀಗೆ ಒಳ್ಳೆಯ ಪಾತ್ರಗಳನ್ನು ಮಾಡುತ್ತಿದ್ದ ನಾಯಕ ಜನರ ಮನಸ್ಸಿನಲ್ಲಿ ರಾಜಕಾರಣಿಗಳಿಗಿಂತ ಉನ್ನತ ಸ್ಥಾನದಲ್ಲಿ ಕುಳಿತುಕೊಳ್ಳಲು ಆರಂಭಿಸಿದ.

ಜನರಿಗೆ ರಾಜಕೀಯ ಮುಖಂಡರಿಗಿಂತ ಚಲನ ಚಿತ್ರದ ನಾಯಕರೇ ಹೆಚ್ಚು ಇಷ್ಟವಾಗಲು ಆರಂಭಿಸಿದ್ದರು. ನಾಯಕರ ಸಂಭಾಷಣೆಗಳನ್ನು ಅವರು ಕಂಠಪಾಠ ಮಾಡುತ್ತಿದ್ದರು. ದೇಶದಲ್ಲಿ ನಟರು ಸಿನಿಮಾದಿಂದ ರಾಜಕೀಯ ಪ್ರವೇಶ ಮಾಡಿದರೆ, ತಮಿಳುನಾಡಿನಲ್ಲಿ ರಾಜಕಾರಣಿಗಳಾಗಲು ಬಯಸುವವರು ಸಿನಿಮಾ ಪ್ರವೇಶ ಮಾಡಿದರು. ಅಣ್ಣಾದೊರೈ ತಮ್ಮ ಸಿನಿಮಾಗಳನ್ನು ರಾಜಕೀಯದ ಕರಪತ್ರದಂತೆ ಬಳಸಿಕೊಂಡರೆ, ಎಂಜಿಆರ್ ಆಡಳಿತವನ್ನು ಹೇಗೆ ನಡೆಸಬಹುದು ಎಂಬುದನ್ನು ತೋರಿಸಿಕೊಡಲು ಸಿನಿಮಾವನ್ನು ಬಳಸಿದರು. ಇಪ್ಪತ್ತೈದು ವರ್ಷದ ತಮ್ಮ ಚಲನಚಿತ್ರದ ಜೀವನದಲ್ಲಿ ಎಂಜಿಆರ್ ಸುಮಾರು 115 ಚಲನಚಿತ್ರಗಳನ್ನು ಮಾಡಿದರೆ, ಅದರಲ್ಲಿ ಬಹುತೇಕ ಚಿತ್ರಗಳು ಹೀಗೇ ಇರುತ್ತಿತ್ತು. ಎಂಜಿಆರ್ ಕೇವಲ ಪರದೆಯ ಮೇಲಷ್ಟೇ ಅಲ್ಲ ಹೊರಗೂ ಕೂಡ ಅದೇ

ರೀತಿ ವರ್ತಿಸಲು ಆರಂಭಿಸಿದ್ದರು. ಬಡ ಮಹಿಳೆಯರಿಗೆ ಚಿನ್ನದ ಸರಗಳನ್ನು ನೀಡುವುದು, ಬಡ ಮಕ್ಕಳಿಗೆ ಶಾಲಾ ಶುಲ್ಕವನ್ನು ಪಾವತಿಸುವುದು, ಅಭಿಮಾನಿಗಳಿಗೆ ಸಹಾಯ ಮಾಡಲು ಮಧ್ಯರಾತ್ರಿಯಲ್ಲಿ ಎದ್ದು ಬರುವುದು, ಚಿತ್ರೀಕರಣ ನಡೆಯುವಾಗ ಜನರ ದೂರನ್ನು ಸ್ವೀಕರಿಸುವುದು, ಅವರ ಮುಂದೆಯೇ ಓದಿ ಅದಕ್ಕೆ ಪರಿಹಾರ ಸೂಚಿಸುವುದು ಅಥವಾ ಅವರೊಂದಿಗೆ ತಾನಿದ್ದೇನೆ ಎಂಬ ಭರವಸೆ ಕೊಡುವುದು ಇತ್ಯಾದಿ. ಇದನ್ನೆಲ್ಲ ಅವರು ರಾಜಕೀಯದ ಉದ್ದೇಶ ಇಟ್ಟುಕೊಂಡು ಮಾಡಿದ್ದರೋ ಅಥವಾ ಇಲ್ಲವೋ ಗೊತ್ತಿಲ್ಲ, ಜನರಿಗಂತೂ ಬಹಳ ಹತ್ತಿರವಾದರು. ಸಿನಿಮಾದ ನಾಯಕ ನಟರು ತಮ್ಮ ಕಣ್ಣಿಗೆ ಕಾಣುವ ದೇವರಂತೆ ಕಂಡರು. ಹಾಗಾಗಿಯೇ ಒಂದೆರಡು ದೇವಾಲಯಗಳೂ ನಿರ್ಮಾಣಗೊಂಡವು. ಸಾಲದು ಎಂಬಂತೆ ರಾಷ್ಟ್ರೀಯ ಪಕ್ಷಗಳು ಇಲ್ಲಿ ಚಿಗುರಿಕೊಳ್ಳಲೇ ಇಲ್ಲ. ಸಿನಿಮಾದ ನಾಯಕರಿಗೆ ರಾಜಕೀಯ ನಾಯಕರಿಗಿಂತ ಹೆಚ್ಚಿನ ಅಭಿಮಾನಿಗಳು ಹುಟ್ಟಿಕೊಂಡರು, ಅವರನ್ನೇ ಒಪ್ಪಿಕೊಂಡರು. ಹಾಗೆಯೇ ಅಭಿಮಾನಿಗಳ ಸಂಘಗಳು ಕೂಡ. ಅಭಿಮಾನಿಗಳು ಮತ್ತು ಅಭಿಮಾನಿ ಸಂಘಗಳು ಯಾವುದೇ ರಾಜಕೀಯ ಪಕ್ಷ ಮತ್ತು ಕಾರ್ಯಕರ್ತರಿಗಿಂತ ಹೆಚ್ಚು ಉತ್ತಮವಾಗಿದ್ದವು. ಈ ಅಭಿಮಾನಿ ಸಂಘಗಳು ತಮ್ಮ ನೆಚ್ಚಿನ ನಟನ ದೊಡ್ಡ ದೊಡ್ಡ ಕಟೌಟ್ ನಿಲ್ಲಿಸುವುದು, ಹಾಲಿನ ಅಭಿಷೇಕ ಮಾಡುವುದು, ತಮ್ಮ ನಾಯಕನ ಹೆಸರಿನಲ್ಲಿ ರಕ್ತದಾನ ಶಿಬಿರ ಏರ್ಪಡಿಸುವುದು, ಉಚಿತ ಬೋಧನೆ ಮತ್ತು ಭೋಜನ ನೀಡುವುದು, ಅಭಿಮಾನಿಗಳ ಹುಟ್ಟು ಹಬ್ಬದಂದು ಹೆಣ್ಣು ಮಕ್ಕಳಿಗೆ ಸೀರೆ, ಮಕ್ಕಳಿಗೆ ಪಠ್ಯ-ಪುಸ್ತಕ ನೀಡುವುದು, ಯಾವುದೇ ರೀತಿಯ ಸಭೆಗಳು, ಪ್ರತಿಭಟನೆಗಳು ಆಗಬೇಕೆಂದರೆ ಅತಿ ಶೀಘ್ರದಲ್ಲಿ ಜನರನ್ನು ಒಂದುಗೂಡಿಸುವುದು, ಇತ್ಯಾದಿಗಳನ್ನು ಮಾಡಲು ಆರಂಭಿಸಿದರು. ಚಿಕ್ಕದಾಗಿ ಒಂದೇ ಮಾತಿನಲ್ಲಿ ಹೇಳುವುದಾದರೆ, 'ಚಿತ್ರನಟರು ತಮ್ಮ ಸಾಂಸ್ಕೃತಿಕ ಬಂಡವಾಳವನ್ನು ರಾಜಕೀಯ ಬಂಡವಾಳವಾಗಿ ಪರಿವರ್ತಿಸಿಕೊಂಡರು'.

1972ರ ಹೊತ್ತಿಗೆ ಎಂಜಿಆರ್ ಅವರಿಗೆ 25,000 ಅಭಿಮಾನಿ ಸಂಘಗಳು ಇದ್ದವಂತೆ. ಆ ಪದ್ಧತಿ ಇಂದಿಗೂ ಮುಂದುವರಿದಿದೆ. (ನಿನ್ನೆ ಪ್ರಮಾಣವಚನ ಸ್ವೀಕರಿಸಿದ ವಿಜಯ್ ಅವರ 'ತಲಪತಿ ವಿಜಯ್ ಮಕ್ಕಳ್ ಇಯಕ್ಕಂ' ಸುಮಾರು 2 ಲಕ್ಷ ಸದಸ್ಯರನ್ನು ಹೊಂದಿದೆಯಂತೆ.) ಇದು ಇನ್ನೂ ಮುಂದುವರಿಯುತ್ತದೆ.

ಇರಲಿ, ಪಕ್ಷಗಳ, ಬೆಳ್ಳಿ ಪರದೆಯ ನಾಯಕ, ನಾಯಕಿಯರ ಇತಿಹಾಸಕ್ಕೆ ಬಂದರೆ, 1949ರಲ್ಲಿ ಅಣ್ಣಾದೊರೈ ಪೆರಿಯಾರ್ ಅವರ ದ್ರಾವಿಡ ಕಝಗಮ್‌ನಿಂದ ಹೊರಗೆ ಬಂದು ದ್ರಾವಿಡ ಮುನ್ನೇತ್ರ ಕಝಗಮ್ (ಡಿಎಂಕೆ) ಆರಂಭಿಸಿ ಪ್ರಧಾನ ಕಾರ್ಯದರ್ಶಿಯಾದರು. 1965ರಲ್ಲಿ ಹಿಂದಿ ವಿರೋಧಿ ಆಂದೋಲನ ಹಿಂಸಾತ್ಮಕವಾಗಿ ಎಪ್ಪತ್ತಕ್ಕೂ ಹೆಚ್ಚು ಜನ ಸತ್ತರು. ಆಗ ಡಿಎಂಕೆಯ ನಿಜವಾದ ಉದಯ ವಾಯಿತು. ಪಕ್ಷದ ಚಿನ್ಹೆ ಉದಯಿಸುತ್ತಿರುವ ಸೂರ್ಯ ಅದರದ್ದೇ ಸೂಚನೆ. 1967ರಿಂದ 69ರಲ್ಲಿ ತೀರಿಹೋಗುವವರೆಗೂ ಮುಖ್ಯಮಂತ್ರಿಯೂ ಆದರು. ಆಗ ಭಾರತದಲ್ಲಿ ಮೊದಲ ಬಾರಿ ರಾಷ್ಟ್ರೀಯ ಪಕ್ಷವಾದ ಕಾಂಗ್ರೆಸ್ ಪಕ್ಷದ ವಿರುದ್ಧ ಪ್ರಾದೇಶಿಕ ಪಕ್ಷವೊಂದು ಪೂರ್ತಿ ಬಹುಮತ ಪಡೆದು ಅಧಿಕಾರಕ್ಕೆ ಬಂದಿತು. ಅವರ ನಂತರ ಮುಖ್ಯಮಂತ್ರಿಯಾದ ಕರುಣಾನಿಧಿ 2018 ರಲ್ಲಿ ಕಾಲವಾಗುವವರೆಗೆ ಒಟ್ಟೂ ಐದು ಬಾರಿ ಮುಖ್ಯಮಂತ್ರಿಯಾಗಿದ್ದರು. ಎಂಜಿಆರ್ ನಂತರ ಜೆ. ಜಯಲಲಿತಾ 1991ರಿಂದ 2016ರ ಮಧ್ಯದಲ್ಲಿ ಆರು ಬಾರಿ ಮುಖ್ಯಮಂತ್ರಿಯಾಗಿದ್ದರು. 1972ರಲ್ಲಿ ಎಂಜಿಆರ್ ಎಐಎಡಿಎಂಕೆ ಪಕ್ಷವನ್ನು ಪ್ರಾರಂಭಿಸಿದಾಗ ಜನರು ಹಿಂದೆ ಮುಂದೆ ಯೋಚಿಸಲಿಲ್ಲ. ಯಾವ ವಿಶ್ಲೇಷಣೆಯನ್ನೂ ಮಾಡಲಿಲ್ಲ. ಅವರ ತರ್ಕ ಬಹಳ ಸರಳವಾಗಿತ್ತು. 'ಎಂಜಿಆರ್ ಅವರು ಚಲನಚಿತ್ರಗಳಲ್ಲಿ ಇಪ್ಪತ್ತೈದು ವರ್ಷಗಳ ಕಾಲ ವರ್ಷಗಳ ಕಾಲ ಹಳ್ಳಿಯನ್ನು ಉಳಿಸಿದ್ದಾರೆ, ನಿಜ ಜೀವನದಲ್ಲಿಯೂ ತಮಿಳುನಾಡನ್ನು ಉಳಿಸುತ್ತಾರೆ' ಎಂಬುದು ಅವರ ಮನಸ್ಸಿನಲ್ಲಿ ಕುಳಿತು ಹೋಗಿತ್ತು. ಆದ್ದರಿಂದ ಎಂಜಿಆರ್ ಅವರು 1977, 1980, 1984ರಲ್ಲಿ ಗೆದ್ದರು. 1984ರಲ್ಲಂತೂ ಅವರು ಅನಾರೋಗ್ಯದ ಕಾರಣ ಆಸ್ಪತ್ರೆಗೆ ಸೇರಿದ್ದರು. ಪ್ರಚಾರಕ್ಕೆ ಬರಲಾಗದಿದ್ದರೂ ಗೆದ್ದರು. ತಾವು ಅಭಿನಯಿಸಿದ ಚಿತ್ರದಲ್ಲಿ ಮುಖ್ಯಮಂತ್ರಿಯಾಗಿ ಪಾತ್ರ ಮಾಡದಿದ್ದರೂ ತಮಿಳುನಾಡಿನ ಮುಖ್ಯಮಂತ್ರಿಯಾದರು. ಈಗ ಚಿತ್ರರಂಗದಿಂದಲೇ ಬಂದ ಜೆ. ವಿಜಯ್ ಮುಖ್ಯಮಂತ್ರಿಯಾಗಿದ್ದಾರೆ.

ಚಿತ್ರರಂಗದಿಂದ ಬಂದ ಮುಖ್ಯಮಂತ್ರಿಗಳೆಲ್ಲ ಒಂದಲ್ಲ ಒಂದು ಪುಕ್ಕಟೆ ಭಾಗ್ಯಗಳನ್ನು ಘೋಷಿಸಿಕೊಂಡು ಬಂದರು. ಟಿವಿಯಿಂದ ಹಿಡಿದು ಇಡ್ಲಿಯವರೆಗೆ ಪುಕ್ಕಟೆ ನೀಡಿದರು. ಪುಕ್ಕಟೆ ಭಾಗ್ಯಗಳ ತವರೂರು ತಮಿಳುನಾಡು ಎಂದರೂ ತಪ್ಪಲ್ಲ. ಈಗ ಅಲ್ಲಿಯ ಹೊಸ ಮುಖ್ಯಮಂತ್ರಿ ಇನ್ನೂರು ಯುನಿಟ್ ವಿದ್ಯುತ್ ಪುಕ್ಕಟೆ ನೀಡುವುದಾಗಿ ಘೋಷಿಸಿದ್ದಾರೆ. ಜನರಿಗೂ ಅದೇ ಬೇಕಾಗಿದೆ. ಹೇಳಿ ಕೇಳಿ ಪ್ರಜಾಪ್ರಭುತ್ವ. ಏನೂ ಹೇಳುವಂತಿಲ್ಲ.

ಓದುಗರ ಓಣಿ
ಓದುಗರನ್ನು ಬಿಟ್ಟು ಇಲ್ಲಿ ಯಾರಿಗೂ ಪ್ರವೇಶವಿಲ್ಲ

ಶ್ರೀಗಂಧ ಬೆಳೆಗಾರರನ್ನು ರಕ್ಷಿಸಿ

ಪತ್ರಿಕೆಗಳಲ್ಲಿ ಬೃಹತ್ ಕೈಗಾರಿಕಾ ಸಚಿವರಾದ ಎಂಬಿ ಪಾಟೀಲ್ ಸಾಹೇಬರ ಶ್ರೀಗಂಧ ಮರ ಕಳವು ತಡೆಗೆ ಎಸ್‌ಡಿಎಲ್ ಉಪಕ್ರಮ ಎಂಬ ಶೀರ್ಷಿಕೆಯ ಸುದ್ದಿ ಓದಿ ಸಂತೋಷವಾಯಿತು. ಅದೊಂದು ದಿಟ್ಟ ಹೆಜ್ಜೆ. ಶ್ರೀಗಂಧದ ಬೆಳೆಗಾರರನ್ನು ಸಂತೈಸುವ ಶುಭ ಸುದ್ದಿ. ಅದನ್ನು ಇನ್ನೂ ಗಟ್ಟಿ ಮಾಡಬೇಕಾದರೆ ಈ ಕೆಳಕಂಡ ಸುಧಾರಣೆಗಳನ್ನು ಸೇರಿಸಬೇಕೆಂದು ಮಂತ್ರಿಗಳಲ್ಲಿ ನನ್ನ ಸವಿನಯ ಪ್ರಾರ್ಥನೆ.

1. ಯಾರು ಶ್ರೀಗಂಧದ ಮರಕ್ಕೆ ರಕ್ಷಣಾ ಕವಚವನ್ನು ಕಂಡುಹಿಡಿಯುತ್ತಾರೆಯೋ ಅದನ್ನು ರೈತರು ಒಪ್ಪಬೇಕು. 2. ಅಂತಹ ಪರಿಕ್ರಮಕ್ಕೆ ಸರ್ಕಾರ 50 ಲಕ್ಷ ರೂಪಾಯಿ ನಗದು ಬಹುಮಾನವನ್ನುಘೋಷಿಸಬೇಕು. 3. ಜೊತೆಗೆ ಅರಣ್ಯ ಇಲಾಖೆಯಲ್ಲಿ ಮಂತ್ರಿಗಳ ಹಾಗೂ ಅಧಿಕಾರಿಗಳ ಉತ್ಸಾಹದಿಂದ ಆರಂಭಗೊಂಡ ಅರಣ್ಯ ಪ್ರೋತ್ಸಾಹ ಯೋಜನೆಯಲ್ಲಿ ಶ್ರೀಗಂಧದ ಬೆಳೆಗೆ ಇಲಾಖೆ ಇಮ್ಮಡಿ ಪ್ರೋತ್ಸಾಹ ಧನವನ್ನು ಪ್ರಾರಂಭಿಸಬೇಕು. 4. ರಕ್ಷಣಾ ಕವಚವನ್ನು ಕೊಡುವವರೆಗೂ ರೈತರಿಗೆ ಸನ್ಮಾನ ಮಾಡುವುದನ್ನು ಮುಂದೂಡಬೇಕು. ಆಕಸ್ಮಿಕವಾಗಿ ಈಗಲೇ ಮಾಡಿದರೆ 15 ವರ್ಷ ಕಷ್ಟಪಟ್ಟು ಬೆಳೆದ ಶ್ರೀಗಂಧದ ಮರಗಳು ಕಳ್ಳ ಕಾಕರ ಕಣ್ಣಿಗೆ ಬಿದ್ದು ರಾತ್ರೋರಾತ್ರಿ ರೈತ ಭಿಕಾರಿಯಾಗುವ ಅವಕಾಶಗಳು ಇವೆ. ಶ್ರೀಗಂಧ ಬೆಳೆದ ರೈತರನ್ನು ರಕ್ಷಿಸುವುದು ಸರ್ಕಾರದ ಕರ್ತವ್ಯ.

5.ಶ್ರೀಗಂಧದ ಮರಗಳನ್ನು ಸ್ವೀಕಾರ ಮಾಡಿದ 24 ಗಂಟೆಗಳಲ್ಲಿ, ಶೇಕಡ 33% ನಿಗದಿತ ಮೌಲ್ಯವನ್ನು ರೈತರಿಗೆ ಪಾವತಿ ಮಾಡಬೇಕು. 6. ಮರಗಳನ್ನು ಸ್ವೀಕಾರ ಮಾಡಿದ 12 ತಿಂಗಳಲ್ಲಿ ಉಳಿದ ನಿಗದಿತ ಮೌಲ್ಯವನ್ನು ರೈತರಿಗೆ ಪಾವತಿಸಬೇಕು. 7. ಪಾವತಿ ಮಾಡಲು ನಿಧಾನವಾದರೆ ರೈತರಿಗೆ ಶೇಕಡ 12% ಬಡ್ಡಿ ಸಮೇತ ಮೌಲ್ಯವನ್ನು ಪಾವತಿಸಬೇಕು. 8. ಪ್ರತಿ ವರ್ಷ 250 ಕೋಟಿ ರೂಪಾಯಿಗಳನ್ನು ಗಂಧದ ಸಂಶೋಧನೆ, ವಿಸ್ತರಣೆ ಹಾಗೂ ವಿಮೆಗೆ ಮೀಸಲಿಡಬೇಕು. ಈ ಸುಧಾರಣೆಗಳನ್ನು ಸರ್ಕಾರ ತಕ್ಷಣವೇ ಜಾರಿಗೆ ತರಬೇಕೆಂದು ಸಚಿವ ಪಾಟೀಲರನ್ನು ವಿನಂತಿಸುತ್ತೇನೆ.

- ಎಸಿ ಲಕ್ಷ್ಮಣ್, ವಿಶ್ರಾಂತ ಅರಣ್ಯ ಮತ್ತು ಪರಿಸರ ಕಾರ್ಯದರ್ಶಿ

ಮಲೆನಾಡು ಬಯಲು ಸೀಮೆಯತ್ತ

ಹಿಂದೆಂದೂ ಕಂಡರಿಯದ ಬೇಸಿಗೆಯ ಪ್ರಕೃತಿ ಹೊಯ್ದಾಟಕ್ಕೆ ನಿಜಕ್ಕೂ ಮಲೆನಾಡು ಬೆಂದು ಹೋಗುತ್ತಿದೆ. ಕೆರೆಗಳು ಬತ್ತಿ ಹೋಗುತ್ತಿವೆ, ಝರಿಗಳಲ್ಲಿ ನೀರಿಲ್ಲ, ಹಳ್ಳದಲ್ಲಿ ನೀರಿನ ಹರಿವಿಲ್ಲ, ಬಾವಿಗಳಲ್ಲಿಯೂ ವರ್ಷವಿಡೀ ಎಷ್ಟು ನೀರು ಉಪಯೋಗಿಸಿದರೂ ಕಡಿಮೆಯಾಗದೇ ಇದ್ದುದು, ಈಗ ಮಿತ ನೀರಿನ ಬಳಕೆಯ ಪಾಠ ಸುರುವಾಗಿದೆ. ಸುಡು ಬಿಸಿಲಿಗೆ ವಯೋವೃದ್ಧರು, ಮಕ್ಕಳು, ದೈಹಿಕವಾಗಿ ಕ್ಷೀಣ ಇದ್ದವರು ಸಾಕು ಬದುಕು ಎಂಬುದನ್ನು ಅನುಭವಿಸುತ್ತಿದ್ದಾರೆ. ಮಲೆನಾಡಿನ ಪ್ರಮುಖ ಬೆಳೆಯಾದ ಅಡಕೆಯ ಫಸಲಂತೂ ನೋಡದಷ್ಟು ಕಡಿಮೆಯಾಗಿದೆ. ಹಳದಿಚುಕ್ಕೆ ರೋಗದ ಬಾಧೆಯಿಂದ ಅಡಕೆ ತೋಟಗಳಲ್ಲಿ ಮುಂದೆ ಕೊನೆಯು ಬರುವ ಯಾವ ಲಕ್ಷಣಗಳೂ ಇಲ್ಲ. ಮಳೆಗಾಲದಲ್ಲಿ ಒಂದು ಸಮಸ್ಯೆಯಾದರೆ, ಬೇಸಿಗೆ ಹಲವು ಸಮಸ್ಯೆಗಳಿಂದ ಕೂಡಿದೆ. ಸದಾ ಕಂಗೊಳಿಸುವ, ಮನಕ್ಕೆ ಹಿತಕಾರಿಯಾದ ಹಸಿರು ಮಲೆನಾಡು ಬಯಲು ಸೀಮೆಯತ್ತ ಸಾಗಿದೆಯೇ ಅನಿಸಿದರೂ ಆಶ್ಚರ್ಯ ಇಲ್ಲ. ಹಲವು ಕಡೆ ಬತ್ತದ ಗದ್ದೆ ಗಳು ನಿವೇಶನಗಳಾಗಿ ಮಾರ್ಪಾಡಾಗುತ್ತಿದೆ. ಇಂತಹ ಲೇಔಟ್‌ಗಳಲ್ಲಿ ಮರಗಳು ಇಲ್ಲ, ಬಯಲಲ್ಲಿ ನೂರಾರು ನಿವೇಶನಗಳಿವೆ. ಎಲ್ಲ ಕಡೆ ವಾಸ್ತವ್ಯದ ಮನೆಗಳು, ಅಪಾರ್ಟಮೆಂಟ್‌ಗಳು ನಿರ್ಮಾಣಗೊಂಡರೆ, ಎಂತಹ ವಾತಾವರಣ ಉಂಟಾಗಬಹುದು? ಅಲ್ಲಿರುವವರಿಗೆ ಕುಡಿಯುವ ನೀರು ಪೂರೈಕೆ ಹೇಗೆ? ನಗರ, ಅರೆ ನಗರ, ಗ್ರಾಮಾಂತರ ಪ್ರದೇಶಗಳಲ್ಲಿ ದೂರದೃಷ್ಟಿಯ ಯೋಜನೆಗಳು ಕಾರ್ಯರೂಪಕ್ಕೆ ಬರುವದಾದರೂ ಯಾವಾಗ? ಹೀಗೆಯೇ ಮುಂದುವರಿದರೆ, ಇಲ್ಲಿಯ ನದಿ ನೀರನ್ನು ಬೇರೆಡೆಗೆ ಸಾಗಿಸಲು ಉತ್ಸಾಹವಾದರೂ ಆಡಳಿತಕ್ಕೆ ಯಾಕೆ? ಬರಿ ಪ್ರತಿಷ್ಠೆಯೇ? ಮಲೆನಾಡು ಕ್ರಮೇಣ ಬಯಲುಸೀಮೆಯಾಗುವ ಎಲ್ಲ ಲಕ್ಷಣಗಳೂ ಇವೆ. ಇದು ಪರಿಸರ ಕಾಳಜಿ ಇರುವವರನ್ನು ಆತಂಕಕ್ಕೆ ಈಡು ಮಾಡಿದೆ.

- ಮೋಹನ ಭಟ್ಟ, ಅಗಸೂರು

ರೇಣುಕಾಚಾರ್ಯರು ಯಾನೆ ರೇವಣಸಿದ್ಧರು ಕುರುಬರೇ!?

ವಚನಾಮೃತ

ರವಿ ಹಂಜ್
vveditoped@gmail.com

ಭಾಗ-1

ಮನುಕುಲ ಔದ್ಯೋಗಿಕವಾಗಿ ವಿಕಾಸದ ಹಾದಿಯಲ್ಲಿ ಇಟ್ಟ ಮೊದಲ ಹೆಜ್ಜೆ, ಬೇಟೆ! ನಂತರ ಪಶುಪಾಲನೆ, ತದನಂತರ ಬಂದದ್ದು ಕೃಷಿ. ಇದನ್ನು ಇಡೀ ಮನುಕುಲ ಖಂಡಾತೀತವಾಗಿ ವರ್ಣಾತೀತವಾಗಿ, ಜಾತ್ಯತೀತವಾಗಿ ಮಾಡಿದೆ. ಹೀಗೆ ಮಾನವನ ಆದಿ ಉದ್ಯೋಗಗಳಾದ ಬೇಟೆ (ಅರಣ್ಯಕ) ಮತ್ತು ಪಶು ಸಾಕಾಣಿಕೆ (ಪಶುಪಾಲಕ)ಗಳಲ್ಲಿ ಮಾನವ ಜನಾಂಗವು ತೊಡಗಿಕೊಂಡು ಮುಂದೆ ನಾಗರಿಕತೆಯನ್ನು ವಿಕಾಸಗೊಳಿಸಿತು ಎಂಬುದು ಜಗಜ್ಜಾಹೀರಾದ ಸಿದ್ಧಾಂತ! ಇಂತಹ ಜಾಗತಿಕ ಮಾನವ ವಿಕಾಸವನ್ನು ಆಧುನಿಕ ಭಾರತದ ಜಾತಿಪದ್ಧತಿಯ ಮೋಹದ ಅಂಧಾಭಿಮಾನದ ಜಾತಿವಿಷದ ಹಿನ್ನೆಲೆಯಲ್ಲಿ ಇತಿಹಾಸವನ್ನು ತಿರುಚಿ ಸತ್ಯವನ್ನು ಮರೆಮಾಚಿ ಹೆಸರಾಂತ ಮಹಾಮಹಿಮರನ್ನು ವರ್ತಮಾನದ ಒಂದು ಜಾತಿಗೆ ಅಂಟಿಸುವುದು ಮಾನವ ವಿಕಾಸದ ಇತಿಹಾಸದ ಅಪಮಾನವಾಗಿದೆ.

ಇಂದು ಇಂತಹುದೇ ತಿರುಚುವಿಕೆ, ಮರೆಮಾಚುವಿಕೆ, ಗೋಬೆಲ್ ತಂತ್ರದಲ್ಲಿ ಮುಳುಗಿ ಸಮಾಜವನ್ನೂ ಮುಳುಗಿಸಲಿದ್ದ ಲಿಂಗಾಹತ ಪ್ರತ್ಯೇಕವಾದಿಗಳು ವಿಶ್ವವಾಣಿ ಅಂಕಣದಿಂದ ಇಂದು ಕಂಗಾಲಾಗಿದ್ದಾರೆ. ಇವರ ಪ್ರಮುಖ ಮುಖಂಡರು ನನ್ನೊಟ್ಟಿಗೆ ಸವಾಲಿನಲ್ಲಿ ಸೋತು ಒಂದು ರೂಪಾಯಿ ಬಾಕಿ ಉಳಿಸಿಕೊಂಡಿದ್ದಾರೆ. ಏಕೆಂದರೆ ಇವರೆಲ್ಲರೂ ಕೂಪ ಮಂಡೂಕ ಭಂಡರು! ತಾತ್ಕಾಲಿಕವಾಗಿ ತಟಸ್ಥರಾಗಿದ್ದ ಇವರು ಈಗ ಭಕ್ತ ಭಂಡಾರವನ್ನು ಬಡಿದು ಕೆಲವು ಜಾತ್ಯಂಧರನ್ನು ಮಂಡೂಕ ಭಂಡರಾಗಿಸುವತ್ತ ಒತ್ತು ಕೊಟ್ಟು ಕ್ರಿಯಾಶೀಲರಾಗಿದ್ದಾರೆ. ಈ ಧರ್ಮ ಭಂಜಕರು ತಮ್ಮ ಪ್ರಾಯೋಜಕ ರಾಜಕಾರಣಿಯ ಜಾತ್ಯಂಧ ಅಭಿಮಾನಿಗಳನ್ನು ಬಳಸಿಕೊಂಡು ಈಗ ವೀರಶೈವರು ರೇಣುಕರು ಯಾನೆ ರೇವಣಸಿದ್ಧರು ಕುರುಬರು ಎಂಬ ಸಂಕಥನಕ್ಕೆ ಸಾಕ್ಷ್ಯ ಎನ್ನುವ ಸ್ಟೆರಾಯ್ಡ್ ಕೊಟ್ಟು ಬಡಿದೇಳಿಸುತ್ತಿದ್ದಾರೆ. ಇದಕ್ಕೆ ಪೂರಕವಾಗಿ ಸಾಮಾಜಿಕ ಮಾಧ್ಯಮದಲ್ಲಿ ಕೆಲವು ಸ್ವಘೋಷಿತ ಚಿಕಿತ್ಸಕ ಸಂಶೋಧಕರುಗಳು ಸ್ಟೆರಾಯ್ಡ್ ಚುಚ್ಚುಮದ್ದುಗಳನ್ನು ಧಾರಾಳವಾಗಿ ಕೊಡುತ್ತಿದ್ದಾರೆ.

ಅವರ ವಾದ ಸರಿಯೇ? ಸ್ವಲ್ಪ ವಿಶ್ಲೇಷಿಸಿ ನೋಡೋಣ

ಹಾಲುಮತ ಕುಲಗುರು, ಶಾಂತ ಸಿಂಹಾಸನಾರೂಢ ಶ್ರೀ ರೇವಣಸಿದ್ಧೇಶ್ವರ ಮಹಾಸಂಸ್ಥಾನ ಮಠ, ಸರವೂರು ಶಾಖಾ, ಅಣತಿ, ಚನ್ನರಾಯಪಟ್ಟಣ ತಾಲ್ಲೂಕು, ಹಾಸನ ಜಿಲ್ಲೆ, ಇದಕ್ಕೆ ಸಂಬಂಧಿಸಿದ ತಾಮ್ರಪಟ್ಟಿಕೆ ಇದು ಎನ್ನುತ್ತಾ ತಾಮ್ರದ ಬಿಲ್ಲೆಯೊಂದನ್ನು ಸಾಕ್ಷಿಯಾಗಿಸಿ, ಚರಿತ್ರೆಯಲ್ಲಿ ಸುಳ್ಳನ್ನು ಕೂಡಾ ರಾಜಠಸ್ಸೆಯೊಂದಿಗೆ ನಿಜವೆಂದೇ ನಂಬಿಸುವ ಯಡವಟ್ಟುಗಳು ಕೂಡಾ ನಡೆದಿವೆ ಎಂಬುದಕ್ಕೆ ಈ ತಾಮ್ರದ ಬಿಲ್ಲೆಯೇ ಸಾಕ್ಷಿಯಾಗಿದೆ. ಕುರುಬರ ಕುಲಗುರು ರೇವಣಸಿದ್ಧರನ್ನು ಹೈಜಾಕ್ ಮಾಡಿಕೊಂಡು ಶ್ರೀ ರೇಣುಕಾಚಾರ್ಯ ಎಂದು ಅಯೋನಿಜ ಕಾಲ್ಪನಿಕ ವ್ಯಕ್ತಿಯನ್ನು ಸೃಷ್ಟಿಸಿ ಪುರಾಣವನ್ನೇ ಹೊಸೆಯಲಾಗಿದೆ. ದಕ್ಷಿಣ ಕರ್ನಾಟಕದ ಕುರುಬರ ಐತಿಹಾಸಿಕ ಮತ್ತು ಸಾಂಸ್ಕೃತಿಕ ಅಸ್ಮಿತೆಗಳನ್ನು ವೀರಶೈವರ ಪಂಚಾಚಾರ್ಯರಿಗೆ ಪರಭಾರೆ ಮಾಡಿದ ಧರ್ಮಪೀಠದ ಸತ್ಯವನ್ನು ಈ ತಾಮ್ರಬಿಲ್ಲೆಯು ಅಡಗಿಸಿಕೊಂಡಿದೆ. ಹಾಲುಮತದ ಶ್ರೀ ರೇವಣಸಿದ್ಧೇಶ್ವರರ ಮೂಲ ಗುರುಪೀಠದ ಅಸ್ಮಿತೆಗಳನ್ನು ವೀರಶೈವರು ಹೇಗೆಲ್ಲಾ ಹಾಳು ಮಾಡಿದ್ದಾರೆಂಬುದು ಸ್ವತಃ ಹಾಲುಮತ ಕುರುಬರಿಗೆ ಅರಿವಿಗಿಲ್ಲದಂತಾಗಿದೆ. ಕುರುಬರ ಇತಿಹಾಸವನ್ನು ನಾಡಿನಾದ್ಯಂತ ಪ್ರಚುರಪಡಿಸಬೇಕಾದವರು ತಮ್ಮದಲ್ಲದ ವೀರಶೈವ ಪಂಚಾಚಾರ್ಯರ ಇತಿಹಾಸವನ್ನು ಸಾರುವ ಸಾಂಸ್ಕೃತಿಕ ಹೇರಿಕೆಗೆ ಕುರುಬರು ಒಳಗಾಗಿದ್ದಾರೆ. ಹಾಲುಮತ ಕುರುಬ ಸಮುದಾಯದ ಲಿಂಗದಬೀರರ ಕುಣಿತವು ವೀರಶೈವರ ಕೈವಶವಾಗಿ ಬಿನ್ನಾಯ ಮಾಡುವ ಜಂಗಮರ ಪುರವಂತಿಕೆಯಾಯಿತು. ಕುರುಬರ ಬೀರಲಿಂಗನು ವೀರಭದ್ರನಾಗಿ ಹಾಗೂ ಲಿಂಗದಬೀರರ ಕುಣಿತವು ವೀರಗಾಸೆಯಾಗಿ ವೀರಶೈವರಿಂದ ಉನ್ನಯನಗೊಂಡಿತು. ಹೀಗಾಗಿ ವೀರಗಾಸೆಯ ವಚನ ಪಲುಕುಗಳು ಲಿಂಗಿಬ್ರಾಹ್ಮಣರ ಶ್ಲೋಕಗಳೇ ಆಗಿರುತ್ತವೆ. ಕನ್ನಡ ಜಾಯಮಾನಕ್ಕೆ ಎರವಾಗಿ ಸಂಸ್ಕೃತದ ಸಿದ್ಧಾಂತ ಶಿಖಾಮಣಿಯ ಪ್ರಭಾವಲಯದಲ್ಲಿ ಶರಣರ ವಚನಗಳನ್ನು ಕೂಡಾ ಪ್ರಕ್ಷಿಪ್ತಗೊಳಿಸಿದ ಬ್ರಾಹ್ಮಣ್ಯವನ್ನು ನಾವಿಲ್ಲಿ ನೋಡಬಹುದು. ಹೆಸರುಗಳೇ ಸೂಚಿಸುವಂತೆ ರೇವಣಸಿದ್ಧ ಮತ್ತು ಮರುಳಸಿದ್ಧರು ಸಿದ್ಧ ಪರಂಪರೆಗೆ ಸೇರಿದವರು. ಸಿದ್ಧ ಪರಂಪರೆಯ ಸಿದ್ಧರನ್ನು, ವೀರಶೈವರು ಆಚಾರ್ಯ ಪರಂಪರೆಗೆ ಪಲ್ಲಟಿಸಿಕೊಂಡಿದ್ದರಿಂದಾಗಿ ಕುರುಬರ ಕುಲಗುರು ರೇವಣಸಿದ್ಧನು ವೀರಶೈವರ ರೇಣುಕಾಚಾರ್ಯನಾಗಿದ್ದಾನೆ. ಶ್ರೀ ರೇಣುಕಾಚಾರ್ಯ ಎಂಬುವವನು ಆಂಧ್ರಪ್ರದೇಶದಿಂದ ಬಂದ ತೆಲುಗು ಬಾಳು ಆರಾಧ್ಯ ಜಂಗಮರ ಸುಳ್ಳು ಸೃಷ್ಟಿಯ ಕಾಲ್ಪನಿಕ ನಾಯಕ. ಕುರುಬ ಜಾತಿ ಮೂಲದ ಘನಶರಣ ರೇವಣಸಿದ್ಧನನ್ನು ವೀರಶೈವರು ರೇಣುಕಾಚಾರ್ಯನನ್ನಾಗಿ ಹೈಜಾಕ್ ಮಾಡಿದ್ದಾರೆಂಬುದನ್ನು ನಾವು ಅರ್ಥಮಾಡಿಕೊಳ್ಳಬೇಕಿದೆ. ಈ ತಾಮ್ರಬಿಲ್ಲೆಯು, 'ಶ್ರೀಮತ್ಕುರುಬ ಮತಸ್ಥಾಪಕ ಶ್ರೀ ರೇಣುಕಾಚಾರ್ಯ ವಂಶೀಯ ಶ್ರೀ ಸರವೂರ ಮಹಾಸಂಸ್ಥಾನ ಶಾಖಾ, ಶ್ರೀ ಅಣತಿ ಮಠ ಸಿಂಹಾಸನ, ಮೈಸೂರು ದೇಶ- 109' ಎಂದು ಹೇಳುತ್ತದೆ. ಇಲ್ಲಿ ಕುರುಬ ಕುಲದ ಸ್ಥಾಪಕ ಶ್ರೀ ರೇಣುಕಾಚಾರ್ಯ ಎಂದು ಹೇಳಲಾಗಿದೆಯೇ ಹೊರತು ಅಸಲಿ ಕುರುಬರ ಕುಲಗುರು ರೇವಣಸಿದ್ಧನ ಹೆಸರು ಇರುವುದಿಲ್ಲ. ಮೈಸೂರು ಒಡೆಯರ್ ಅವರ ಆಳ್ವಿಕೆಯ ಕಾಲದಲ್ಲಿ ಕರ್ನಾಟಕವನ್ನು ಮೈಸೂರು ದೇಶ ಎಂದು ಕರೆಯಲಾಗಿದೆ. ಆ ಕಾಲದ ಮೈಸೂರು ಒಡೆಯರು ಅಣತಿ ಮಠಕ್ಕೆ ನೀಡಿದ್ದ 109ನೇ ಸಂಖ್ಯೆಯ ತಾಮ್ರದ ಸರ್ಕಿಟು ಬಿಲ್ಲೆ ಇದು. ಇಂತಹ ಬಿಲ್ಲೆಗಳನ್ನು ಯಾವ ಯಾವ ಮಠಗಳಿಗೆ ಒದಗಿಸಲಾಗಿತ್ತೋ ಅಂತಹ ಮಠಗಳಿಗೆ ರಾಜಮರ್ಯಾದೆಯೂ ಇರುತ್ತಿತ್ತು. ಹಾಲುಮತ ಕುಲಗುರು ಶ್ರೀ ರೇವಣಸಿದ್ಧೇಶ್ವರನ ಅಣತಿ ಮಠ ಮೈಸೂರು ಒಡೆಯರ ಕಾಲದಲ್ಲಿ ರಾಜಮರ್ಯಾದೆಗೆ ಪಾತ್ರವಾಗಿತ್ತು. ಈಗ ಕುರುಬರ ಕುಲಗುರು ಶ್ರೀ ರೇವಣಸಿದ್ಧನೇ ಹೊರತು ವೀರಶೈವ ಪಂಚಾಚಾರ್ಯರ ಶ್ರೀ ರೇಣುಕಾಚಾರ್ಯನಲ್ಲ ಎಂಬುದನ್ನು ಮನಗಾಣುವಂತಾಗಲಿ

ಎಂದು ವಡ್ಡಗೆರೆ ನಾಗರಾಜಯ್ಯ ಎನ್ನುವವರು ಉಗ್ರವಾಗಿ ಕ್ರಾಂತಿಗೆ ಕರೆ ನೀಡಿದ್ದಾರೆ. ಇನ್ನೋರ್ವ ಸ್ವಘೋಷಿತ ಸಂಶೋಧಕ, ಜ್ಯೋತಿಷಿ, ಸಮ್ಮೋಹನಾ ಚತುರ, ಗುರೂಜಿ ಎಂಬೆಲ್ಲಾ ವಿಶೇಷಣಗಳ ಚಂದ್ರಕಾಂತ ಬಿಜ್ಜರಗಿಯವರು, ಹಾಲುಮತದ ಉಗಮ ಹನ್ನೊಂದನೇ ಶತಮಾನದ ಪದ್ಮಗೊಂಡನಿಂದ ಆಯಿತು. ಅವನು ಗಳೆ ಹೊಡೆಯುವಾಗ ಹುತ್ತವೊಂದು ಒಡೆದು ಅದರಿಂದ ಕುರಿಗಳು ಬಂದವು ಎಂಬ ಜನಪದ ಕತೆ ಹೇಳುತ್ತಾ ಕುರುಬ ರೇವಣಸಿದ್ಧರು ನಾಥಪಂಥಕ್ಕೆ ಹೋಗಿ ನಂತರ ನವನಾಥ ಪಂಥಕ್ಕೆ ಹೋಗಿ ಕೊಲ್ಲಿಪಾಕಿಗೆ ಬಂದರು ಎನ್ನುತ್ತ ಇದೆಲ್ಲವೂ ಕಲ್ಪಿತ ಎನ್ನುತ್ತಲೇ ಇದಕ್ಕೆ ಇತಿಹಾಸವಿದೆ ಎನ್ನುತ್ತಾ ಸಿರಿವಾಳ ಶಾಸನವನ್ನು ಉಲ್ಲೇಖಿಸುತ್ತಾರೆ. ಈ ಶಾಸನದ ಪ್ರಕಾರ ರೇವಣಸಿದ್ಧರು ತಮ್ಮ ತಂದೆಯ ಹೆಸರಿಗೆ ದೇವಸ್ಥಾನ ಕಟ್ಟಿಸಿದ್ದರು ಎನ್ನುತ್ತಾರೆ.

ಅದೇ ರೀತಿ ಇನ್ನೋರ್ವ ಉದಯೋನ್ಮುಖ ಸಂಶೋಧಕರು, ವೇದಗಳಲ್ಲಿ, ವ್ಯಾಸನ ಪುರಾಣಗಳಲ್ಲಿ ವೀರಶೈವ, ರೇಣುಕಾಚಾರ್ಯ ಅಥವಾ ಪಂಚಪೀಠ ಎಂಬ ಶಬ್ದಗಳು ಸಿಗುವದಿಲ್ಲ ಎನ್ನುತ್ತಾ, ಕ್ರಿ. ಶ. 11ನೇ -12ನೇ ಶತಮಾನದಲ್ಲಿ ಕುರುಬರ ಕುಲಗುರು ರೇವಣಸಿದ್ದರು ಬದುಕಿದ್ದ ಕಾಲ. ಇವರು ವೈದಿಕ ಧರ್ಮದ ಜಾತಿವ್ಯವಸ್ಥೆ, ಮೂಢನಂಬಿಕೆಗಳನ್ನು ಕಂಡು ವೈದಿಕ ಧರ್ಮವನ್ನು ತ್ಯಜಿಸಿದವರು. ರೇವಣಸಿದ್ದರು ಹನ್ನೆರಡನೇ ಶತಮಾನದಲ್ಲಿ ಇಂದಿನ ಶಹಾಪೂರ ತಾಲೂಕಿನ ಶಿರವಾಳ ಗ್ರಾಮದಲ್ಲಿ ಬರುವ ಶಾಸನದ ಪ್ರಕಾರ ಲಿಂಗದೀಕ್ಷೆಯನ್ನು ಪಡೆದರು. ಗುರು ರೇವಣಸಿದ್ದರ ಮಗ ರುದ್ರಮುನಿಯು ಸಹ ಹನ್ನೆರಡನೇ ಶತಮಾನದ ಕಲ್ಯಾಣದಲ್ಲಿ ಮಹಾನ ಶರಣನಾಗಿ ಬದುಕಿದವನು. ಈ ರೇವಣಸಿದ್ದರನ್ನು ಹಾಗೂ ಅವರ ಮಗ ರುದ್ರಮುನಿಯನ್ನು ಹೈಜಾಕ್ ಮಾಡಿಕೊಂಡು ಹಾಲುಮತದ ರೇವಣಸಿದ್ದರೇ ರೇಣುಕಾಚಾರ್ಯ ಎಂಬ ಕಾಲ್ಪನಿಕ ಹೆಸರು ಕೊಟ್ಟು ಜನರನ್ನು ಕತ್ತಲೆಯಲ್ಲಿ ಇಟ್ಟಿದ್ದರು. ಇಂದು ಅನೇಕ ಸಂಶೋಧನೆಗಳು ನಡೆದು ವಿಶ್ವವಿದ್ಯಾಲಯ ಸಂಶೋಧನಕಾರರು ಸಹ ಗುರು ರೇವಣಸಿದ್ದರು ಹಾಲುಮತದ ಕುರುಬರ ಕುಲಗುರು ಎಂದು ಸಾಬೀತಾಗಿದೆ. ಇಂದಿನ ಬಾಳೆಹೊನ್ನೂರು ರೇವಣಸಿದ್ಧ ಪರಂಪರೆಯ ಮಠವಾಗಿದ್ದು ಹನ್ನೆರಡನೇ ಶತಮಾನದಲ್ಲಿ ಬಸವಣ್ಣನವರ ಹಿರಿಯ ಸಹೋದರಿ ಅಕ್ಕನಾಗಮ್ಮ ಕೆಲಕಾಲ ಇಲ್ಲಿ ತಂಗಿದ್ದರೆಂಬ ಐತಿಹಾಸಿಕ ಸತ್ಯ ಹೊರಬಂದಿದೆ ಎಂದಿದ್ದಾರೆ.

ಈ ಮೂವರ ಅಭಿಪ್ರಾಯವನ್ನೇ ಬಹುಪಾಲು ಪುಟಾಣಿ ಪೀಠಾಧಿಪತಿಗಳು/ಸಂಶೋಧಕರು/ಜಾತ್ಯಭಿಮಾನಿಗಳು ಭಜಿಸುತ್ತಿದ್ದಾರೆ. ಹಾಗಾಗಿ ಈ ಹಿನ್ನೆಲೆಯಲ್ಲಿ ರೇವಣಸಿದ್ಧರ ಇತಿಹಾಸ, ಪುರಾಣ, ಶಾಸನಗಳನ್ನು ವಿಶ್ಲೇಷಿಸಿ ಇದರ ಸತ್ಯಾಸತ್ಯತೆಯನ್ನು ಕಂಡುಕೊಳ್ಳೋಣ.

ಅಂದ ಹಾಗೆ ಬಸವಣ್ಣನೇ ಇಷ್ಟಲಿಂಗ ಜನಕ, ಲಿಂಗಾಯತ ಮತಸ್ಥಾಪಕ ಎಂದೇ ಪ್ರತಿಪಾದಿಸುವ ತೋಂಟದ ಶ್ರೀಗಳು ಬಸವಣ್ಣನಿಗೂ ಮುಂಚೆ ಇಷ್ಟಲಿಂಗ ಧರಿಸಿದ್ದ ರೇವಣಸಿದ್ಧ ಎಂದು ಪುಸ್ತಕ ಬರೆದ ಶ್ರೀಮಾನ್ ಚಂದ್ರಕಾಂತ ಬಿಜ್ಜರಗಿಯವರಿಗೆ, ಡಾ.ಫ. ಗು.ಹಳಕಟ್ಟಿಯವರ ನಂತರ ಸಂಶೋಧನೆಯಲ್ಲಿ ನಿಮ್ಮ ಹೆಸರು ಎದ್ದು ಕಾಣುವಂತಹುದು ಎಂದು ಪ್ರಶಂಸನಾ ಪತ್ರ ಕೊಟ್ಟಿದ್ದಾರೆ! ಏಕೆ...?

ಐತಿಹಾಸಿಕ ಗ್ರಾಂಥಿಕ ದಾಖಲೆಗಳ ಪ್ರಕಾರ ರೇವಣಸಿದ್ಧ ಎನ್ನುವ ನಾಲ್ಕು ವೀರಶೈವ ಯತಿಗಳು ಹನ್ನೆರಡನೇ ಶತಮಾನಕ್ಕೂ ಮುಂಚೆಯೇ ಆಗಿಹೋಗಿದ್ದಾರೆ. ಒಂದನೇ ಶತಮಾನದ ಸ್ವಯಂಭೂವ ಆಗಮ ಮತ್ತು ಐದನೇ ಶತಮಾನದ ಸುಪ್ರಭೇಧಾಗಮದಲ್ಲಿರುವಂತೆ ರೇವಣಸಿದ್ಧರೇ ರೇಣುಕರ ಅವತಾರ ಎಂದಾಗುತ್ತದೆ. ಇದು ಮೊದಲನೇ ರೇವಣಸಿದ್ಧರು ಉರ್ಫ್ ರೇಣುಕಾಚಾರ್ಯರು ಎನ್ನಬಹುದು.

ಇನ್ನು ಏಳನೇ ಶತಮಾನದ ಗುರುವಂಶಕಾವ್ಯ ಗ್ರಂಥದಲ್ಲಿ ಉಲ್ಲೇಖಿಸಿರುವಂತೆ ಶಂಕರಾಚಾರ್ಯರಿಗೆ ಚಂದ್ರಮೌಳೀಶ್ವರ ಲಿಂಗ ಕೊಟ್ಟವರು ಸಹ ರೇವಣಸಿದ್ಧರು. ಶೃಂಗೇರಿ ಪೀಠದ ಆಸ್ಥಾನ ವಿದ್ವಾನರಾಗಿದ್ದ ಕಾಶಿ ಲಕ್ಷ್ಮಣಶಾಸ್ತ್ರಿಗಳು ಕ್ರಿಸ್ತಶಕ 1735ರಲ್ಲಿ ಸಂಸ್ಕೃತದಲ್ಲಿ ಪುನರ್‌ರಚಿಸಿದ್ದ ಮತ್ತು ವಿದ್ಯಾ ವಿಶಾರದ, ವಿದ್ವತ್ ಶಿರೋಭೂಷಣ ಮೈಸೂರು ರಾಜ್ಯದ ಧರ್ಮಾಧಿಕಾರಿ ಎನ್ನಲಾಗಿರುವ ಕುಣಿಗಲ್ ರಾಮಶಾಸ್ತ್ರಿಗಳು ಎರಡು ಶತಮಾನಗಳ ನಂತರ ಸಂಪಾದಿಸಿ ಪ್ರಕಟಿಸಿರುವ ಗುರುವಂಶ ಕಾವ್ಯ, ಸಂಪುಟ 1, ಭಾಗ 1-7, ತೃತೀಯ ಸರ್ಗ ಪುಟ 109 ಮತ್ತು 110ರಲ್ಲಿ, ...ಶ್ರೀತಿ । ಸ ಆಚಾರ್ಯಃ ಅಸ್ಮೈ ವಿಶ್ವರೂಪಾಚಾರ್ಯಾಯ ಸುಸಿದ್ಧದತ್ತೇ ಸುಭಿದೇನ ರೇವಣಾಸಿದ್ಧಮಹಾಯೋಗಿನಾ ದತ್ತಂ ಶ್ರೀ ಚಂದ್ರಮೌಳೀಶ್ವರಲಿಂಗಂ ಸದ್ರತ್ನ ಗರ್ಭೇ ಸತ್ವರಾಭಿ ಸತ್ವರಂ ಮಾಣಿಕ್ಯಂ ಗರ್ಭೇ ಯಸ್ಯ ಸ ತಥೋಕ್ತಸ್ತಂ ಗಣನಾಯಕಂ ವಿಶ್ವೇಶ್ವರಂ ಚ ದತ್ವಾ ಚಿರಂ ಬಹುಕಾಲಂ ಅಚಿಂತ್ಯ ಪೂಜ್ಯ ಇತಿ ನ್ಯಯಾದೀತ್ । ಅಬೋಚತ್ ॥ ಎಂದಿದೆ.

ಇಲ್ಲಿ ಸ್ಪಷ್ಟವಾಗಿ ಶಂಕರಾಚಾರ್ಯರಿಗೆ ರೇವಣಸಿದ್ಧರು ಚಂದ್ರಮೌಳೀಶ್ವರ ಲಿಂಗವನ್ನು ಕೊಟ್ಟರು ಎಂದು ತಿಳಿದುಬರುತ್ತದೆ. ಶಂಕರರು ಕಾಲವಾದದ್ದು ಕ್ರಿಸ್ತಶಕ 820ರಲ್ಲಿ ಎನ್ನಲಾಗಿದೆ.

ಇದಕ್ಕೆ ಪೂರಕವಾಗಿ ಆನಂದಗಿರಿ ರಚಿಸಿರುವ 'ಆನಂದಗಿರೀಯ ಶಂಕರ ವಿಜಯ' ಕೃತಿಯಲ್ಲಿ ಶಿರಸ್ಯೆ ಪಾಷಾಣಲಿಂಗಂಚ ಧಾರಿಣಃ ಜಂಗಮಾಃ ಅಂದರೆ ಶಂಕರಾಚಾರ್ಯರು ಶಿರಸ್ಸಿನಲ್ಲಿ ಲಿಂಗ ಕಟ್ಟಿಕೊಂಡವರ ಜೊತೆ ವಾದಿಸಿದ್ದರು ಎಂದಾಗುತ್ತದೆ. ಈ ಕೃತಿಯ ಕರ್ತೃ ಆನಂದಗಿರಿಯು ಶಂಕರಾಚಾರ್ಯರ ಸಮಕಾಲೀನನು ಮತ್ತು ಅವರ ಶಿಷ್ಯನೂ ಆಗಿದ್ದನು. ಅಂದರೆ ಸ್ಪಷ್ಟವಾಗಿ ಅಂದು ಕೊರಳಲ್ಲಿ ಲಿಂಗಧಾರಣೆಯ ಆಚರಣೆಯಿತ್ತು ಮತ್ತು ಶಂಕರರೊಂದಿಗೆ ರೇವಣಸಿದ್ಧರು ಸಂವಾದದಲ್ಲಿ ತೊಡಗಿದ್ದರು ಎಂಬುದು ಸಾಬೀತಾಗುತ್ತದೆ. ಇನ್ನು ಮೂರನೇ ಮತ್ತು ನಾಲ್ಕನೇ ರೇವಣಸಿದ್ಧರ ಕುರಿತು ಕ್ರಿಸ್ತಶಕ ಕಲ್ಯಾಣ ಚಾಲುಕ್ಯರ ಆಡಳಿತದ ಕ್ರಿ.ಶ.1026ರಿಂದ ಕ್ರಿ.ಶ.1208ರವರೆಗೆ ಹಲವಾರು ಶಾಸನಗಳಿವೆ.

ಕ್ರಿ.ಶ.1170ರ ಸಿರಿವಾಳ ಶಾಸನದಲ್ಲಿ ಶಾಂತಿಮಯ್ಯದೇವರ ಪುತ್ರ ರೇವಣಸಿದ್ಧಯ್ಯ/ಸಿದ್ಧರೇವಯ್ಯ ಎಂದಿದೆ. ಸಿರಿವಾಳದ ಕ್ರಿ.ಶ.1175 ಇನ್ನೊಂದು ಶಾಸನದಲ್ಲಿ ಸಹ ರೇವಣಯ್ಯ ಎಂದಿದೆ. ಕ್ರಿ.ಶ.1120ರ ಕುಕ್ಕೇರಿ ಶಾಸನದಲ್ಲಿ, ಕ್ರಿಯಾಪರ್ಷೆ ಕಾಳಾಮುಖಾಚಾರ್ಯನಾದ ಬ್ರಹ್ಮರಾಶಿ ಪಂಡಿತನು ರೇವಣಸಿದ್ಧರ ಶಿಷ್ಯನೆಂದು ಉಲ್ಲೇಖವಿದೆ. ಕುಕ್ಕೇರಿಯ ಕ್ರಿ.ಶ.1172ರ ಇನ್ನೊಂದು ಶಾಸನದಲ್ಲಿಯೂ ರೇವಣಸಿದ್ಧ ಎಂಬ ಹೆಸರಿದೆ.

ಕ್ರಿ.ಶ.1175 ಹೋತಗಲ್ಲ ಶಾಸನದಲ್ಲಿ, ಶಾಂತಿಮಯ್ಯ ಮತ್ತು ಸಿದ್ಧರೇವಣಯ್ಯ ಎಂಬ ಉಲ್ಲೇಖವಿದೆ. ಕ್ರಿ.ಶ. 1208ರ ಇನ್ನೊಂದು ಹೋತಗಲ್ಲ ಶಾಸನದಲ್ಲಿ ರೇವಣೇಶ್ವರರು ಗದ್ದುಗೆ ಪೂಜೆಯನ್ನು ಕಾಳಾಮುಖಾಚಾರ್ಯನಾದ ನಾಗರಾಶಿ ಎಂಬವನಿಗೆ ವಹಿಸಿಕೊಟ್ಟ ಪ್ರಸ್ತಾಪವಿದೆ. ಹೀಗೆ ಶಾಸನಗಳ ಪ್ರಕಾರ ಕಲ್ಯಾಣ ಚಾಲುಕ್ಯರ ಕ್ರಿ.ಶ.1026ರಲ್ಲಿ ವಯಸ್ಕ (ಇಪ್ಪತ್ತರ ಹರೆಯ ಎಂದು ಊಹಿಸಿ) ರೇವಣಸಿದ್ಧರು ಕ್ರಿ.ಶ.1208ರಲ್ಲಿ ಲಿಂಗೈಕ್ಯನಾಗಿ ಸಮಾಧಿ ಗದ್ದುಗೆ ಕಟ್ಟಿಸಿಕೊಂಡ ಶಾಸನದವರೆಗೆ ಸುಮಾರು 202 ವರ್ಷ ಕಾಲ ಜೀವಿಸಿದ್ದರು ಎಂದಾಗುತ್ತದೆ!!

ಡಾ. ಎಂ.ಎಂ. ಕಲಬುರ್ಗಿಯವರು, ರೇವಣಸಿದ್ಧನು ಕಲ್ಯಾಣ ಚಾಳುಕ್ಯ ವಿಕ್ರಮಾದಿತ್ಯ, ಮೂರನೆಯ ಸೋಮೇಶ್ವರ, ಕಲಚೂರಿ ತೈಲಪ ಬಿಜ್ಜಳನ ಕಾಲದವರೆಗೆ ಬಾಳಿದ್ದರು ಎಂದು ಶಾಸನ ಮತ್ತು ಪುರಾಣಗಳ ಹಿನ್ನೆಲೆಯಲ್ಲಿ ಹೇಳುತ್ತಾರೆ. ಅಂದರೆ ವಿಕ್ರಮಾದಿತ್ಯನ ಕ್ರಿ.ಶ.1008ರಿಂದ ಬಿಜ್ಜಳನ ಕ್ರಿ.ಶ.1167ರವರೆಗೆ ಎಂದುಕೊಂಡರೂ 159 ವರ್ಷ ಬದುಕಿದ್ದರು ಎಂದಾಗುತ್ತದೆ!!

ಅಂದರೆ ನಿಸ್ಸಂಶಯವಾಗಿ ವಿಕ್ರಮಾದಿತ್ಯನ ಕಾಲದ ರೇವಣರೇ ಬೇರೆ, ಬಿಜ್ಜಳನ ಕಾಲದ ರೇವಣರೇ ಬೇರೆ! ಹಾಗಾಗಿಯೇ ನಾನು ನಾಲ್ಕು ರೇವಣಸಿದ್ಧರಿದ್ದಾರೆ ಎಂದದ್ದು. ಇದಕ್ಕೆ ಜಾನಪದದಲ್ಲಿ ಸಾಕ್ಷಿ ಇದೆ. ಅಲ್ಲದೆ ರೇವಣಸಿದ್ಧರು ಕುರುಬರು ಎನ್ನುವವರ ವಾದದಲ್ಲಿಯೇ ಸಾಕ್ಷ್ಯ ಇದೆ. ಆದರೆ ಅದೆಲ್ಲವೂ ರೇವಣಸಿದ್ಧರು ಕುರುಬರು ಎಂಬ ವಾದವನ್ನು ಲವಲೇಶದಷ್ಟೂ ಸಾಬೀತು ಮಾಡುವುದಿಲ್ಲ.

ಮುಂದಿನ ಭಾಗದಲ್ಲಿ ಸಿರಿವಾಳ ಶಾಸನದ ಬಗ್ಗೆ ನೋಡೋಣ.

ಅಚ್ಚುಕಟ್ಟು ಪ್ರದೇಶ
RNI: KARKAN/2016/67914
VISHVAVANI, Edited & Published by : VISHWESHWAR BHAT, On behalf of Vishwakshara Media Private Ltd., No.1687, Nisarga Serenity, Complex Road, Near Raghavendra Swamy Temple, BEML Layout, 5th Stage, Rajarajeshwarinagar, Bangalore.560098. PH: 6362393988/6362393942, Printed at M/s Digantha Mudhrana Ltd. NT Road, Shivamogga - 577 201
Editor-in Chief : Vishweshwar Bhat. ಪ್ರಧಾನ ಸಂಪಾದಕ: ವಿಶ್ವೇಶ್ವರ ಭಟ್
CopyRight: Vishwakshara Media Private Ltd. All rights reserved. Reproduction in any manner electronic or otherwise, in whole or in part, without prior written permission is prohibited.
ನಮ್ಮ ಆವೃತ್ತಿಗಳು: ಬೆಂಗಳೂರು, ಹುಬ್ಬಳ್ಳಿ ಮಂಗಳೂರು, ಬೆಳಗಾವಿ ಕಲಬುರಗಿ, ದಾವಣಗೆರೆ
Vol:11, Issue:115

ಸಮಾಚಾರ ಸಣ್ಣದಲ್ಲ

ಪಾಕ್‌ನ ಸುನ್ನಿ ಮುಸ್ಲಿಂ ಯುಎಇ ಗಡಿಪಾರು

ಅಬುಧಾಬಿ: ಇರಾನ್‌ಗೆ ಬೆಂಬಲ ನೀಡುತ್ತಿದ್ದ ಪಾಕಿಸ್ತಾನದ ವಿರುದ್ಧ ಸಿಟ್ಟಿಗೆದ್ದ ಯುನೈಟೆಡ್ ಅರಬ್ ಎಮಿರೇಟ್ಸ್, ತಾನು ಸಾಲವಾಗಿ ನೀಡಿದ್ದ 350 ಕೋಟಿ ಡಾಲರ್ ಸಾಲವನ್ನು ಪಟ್ಟು ಹಿಡಿದು ವಸೂಲಿ ಮಾಡಿತ್ತು. ಆ ಮೂಲಕ ಪಾಕ್ ಮೇಲಿನ ಸಿಟ್ಟನ್ನು ತೀರಿಸಿಕೊಂಡಿತ್ತು. ಈಗ ಇನ್ನೂ ಒಂದು ಹೆಜ್ಜೆ ಮುಂದೆ ಹೋಗಿ, ಅಬುಧಾಬಿ ಸೇರಿದಂತೆ 'ಯುಎಇ'ಯ ವಿವಿಧ ನಗರಗಳಲ್ಲಿ ವಿವಿಧ ಕ್ಷೇತ್ರಗಳಲ್ಲಿ ಕೆಲಸ ಮಾಡುತ್ತಿರುವ ಪಾಕಿಸ್ತಾನ ಮೂಲದ ಸುನ್ನಿ ಪಂಗಡದ ಮುಸ್ಲಿಮರನ್ನೆಲ್ಲಾ ಹುಡುಕಿ ಗಡಿಪಾರು ಮಾಡಲು ಆರಂಭಿಸಿದೆ. ಯುಎಇ ಆಡಳಿತದ ಈ ಕಠಿಣ ಕ್ರಮದಿಂದಾಗಿ ದೇಶದ ವಿವಿಧೆಡೆ ನೆಲೆಸಿದದ 20 ಲಕ್ಷ ಪಾಕಿಸ್ತಾನಿ ಸುನ್ನಿ ಮುಸ್ಲಿಮರು ದೇಶ ತೊರೆಯಬೇಕಾಗಿ ಬಂದಿದೆ.

ವಿಜಯ್‌ಗೆ ತೆಲಂಗಾಣ ಸಿಎಂ ಅಭಿನಂದನೆ

ಹೈದರಾಬಾದ್: ತೆಲಂಗಾಣದ ಕಾಂಗ್ರೆಸ್ ಸರಕಾರದ ಮುಖ್ಯಮಂತ್ರಿ ಎ.ರೇವಂತ್ ರೆಡ್ಡಿ ಅವರು ತಮಿಳುನಾಡಿನ ನೂತನ ಟಿವಿಕೆ ಸರಕಾರದ ಮುಖ್ಯಮಂತ್ರಿ ಸಿ.ಜೋಸೆಫ್ ವಿಜಯ್ ಅವರಿಗೆ ಅಭಿನಂದನೆ ಸಲ್ಲಿಸಿದ್ದಾರೆ. 'ಆತ್ಮೀಯ ಶ್ರೀ ವಿಜಯ್, ರಾಹುಲ್ ಗಾಂಧಿ ಅವರ ಉಪಸ್ಥಿತಿಯಲ್ಲಿ ತಮಿಳುನಾಡು ಮುಖ್ಯಮಂತ್ರಿಯಾಗಿ ಅಧಿಕಾರ ವಹಿಸಿಕೊಂಡ ನಿಮಗೆ ಹೃತ್ಪೂರ್ವಕ ಅಭಿನಂದನೆಗಳು' ಎಂದು ಶುಭಕೋರಿದ್ದಾರೆ.

ಸೋಭಾಂದೇಬ್ ಪ.ಬಂ. ಪ್ರತಿಪಕ್ಷ ನಾಯಕ

ಪಶ್ಚಿಮ ಬಂಗಾಳ: ಬಲ್ಲಿಗುಂಜ್ ಕ್ಷೇತ್ರದ ಶಾಸಕ ತೃಣಮೂಲ ಕಾಂಗ್ರೆಸ್‌ನ(ಟಿಎಂಸಿ) ಸೋಭಾಂದೇಬ್ ಚಟ್ಟೋಪಾಧ್ಯಾಯ ಪಶ್ಚಿಮ ಬಂಗಾಳ ವಿಧಾನಸಭೆಯಲ್ಲಿ ಪ್ರತಿಪಕ್ಷ ನಾಯಕರಾಗಿ ಪಕ್ಷದಿಂದ ನೇಮಕಗೊಂಡಿದ್ದಾರೆ. ಅಷ್ಟೇ ಅಲ್ಲದೇ, ಧನೇಖಾಲಿ ಕ್ಷೇತ್ರದ ಶಾಸಕ ಅಸಿಮಾ ಪತ್ರ ಮತ್ತು ಚೌರಂಗಿ ಕ್ಷೇತ್ರದ ಶಾಸಕಿ ನೈನಾ ಬಂಡೋಪಾಧ್ಯಾ ಯರನ್ನು ಪ್ರತಿಪಕ್ಷ ಉಪ ನಾಯಕರಾಗಿ ನೇಮಿಸ ಲಾಗಿದೆ. ಕೊಲ್ಕತ್ತಾ ಪೋರ್ಟ್ ಕ್ಷೇತ್ರದ ಪ್ರತಿನಿಧಿ ಫಿರ್ಹದ್ ಹಕಿಮ್‌ರನ್ನು ವಿಧಾನಸಭೆಯಲ್ಲಿ ಟಿಎಂಸಿ ಪಕ್ಷದ ಮುಖ್ಯ ಸಚೇತಕರಾಗಿ ಶನಿವಾರ ಸಂಜೆ ನೇಮಕ ಮಾಡಿ ಪತ್ರಿಕಾ ಪ್ರಕಟಣೆಯಲ್ಲಿ ತಿಳಿಸಲಾ ಗಿದೆ. ಹಕೀಂ ಕೋಲ್ಕತ್ತ ಮುನಿಸಿಪಲ್ ಕಾರ್ಪೊ ರೇಶನ್ ಮೇಯರ್ ಆಗಿಯೂ ಕಾರ್ಯನಿರ್ವಹಿ ಸುತ್ತಿದ್ದಾರೆ. ಹೊಸದಾಗಿ ನೇಮಕಗೊಂಡ ನಾಯ ಕರು ಪಶ್ಚಿಮ ಬಂಗಾಳದ ಜನರ ಹಿತಕ್ಕಾಗಿ ಬದ್ಧತೆಯಿಂದ ಕೆಲಸ ಮಾಡುತ್ತಾರೆ ಎಂದು ಟಿಎಂಸಿ ತಿಳಿಸಿದೆ.

14-15ಕ್ಕೆ ಇಸ್ರೇಲ್, ಲೆಬನಾನ್ ಮಾತುಕತೆ

ವಾಷಿಂಗ್ಟನ್: ಇಸ್ರೇಲ್ ಮತ್ತು ಲೆಬನಾನ್ ನಡುವೆ ಮುಂದಿನ ಸುತ್ತಿನ ಮಾತುಕತೆ ಮೇ 14-15ರಂದು ನಡೆಯಲಿವೆ. ಈ ಬಾರಿಯ ಮಾತುಕತೆ ಗಡಿ ಭದ್ರತೆ, ಕದನ ವಿರಾಮ ಪಾಲನೆ, ಪ್ರಾದೇಶಿಕ ಸ್ಥಿರತೆ ಹಾಗೂ ಶಸ್ತ್ರಸಜ್ಜಿತ ಸಂಘಟನೆಗಳ ಚಟುವಟಿಕೆ ಕುರಿತಾಗಿರಲಿವೆ. ಹಲವು ಸೂಕ್ಷ್ಮ ವಿಷಯಗಳ ಬಗೆಗೂ ಚರ್ಚೆಯಾಗಲಿದೆ ಎಂದು ಅಮೆರಿಕದ ವಿದೇಶಾಂಗ ಇಲಾಖೆ ತಿಳಿಸಿದೆ. ಇಸ್ರೇಲ್-ಲೆಬ ನಾನ್ ನಡುವೆ ಯುದ್ಧ ವಿಸ್ತರಿಸದಂತೆ ತಡೆಯಲು ಅಮೆರಿಕ ರಾಜತಾಂತ್ರಿಕ ಮಟ್ಟದಲ್ಲಿ ಸಕ್ರಿಯವಾಗಿ ಮಧ್ಯವರ್ತಿ ಕೆಲಸ ಮಾಡುತ್ತಿದೆ. ದೇಶದ ಭದ್ರತೆಗೆ ಮತ್ತೇನಾದರೂ ಧಕ್ಕೆಯಾದರೆ ಲೆಬನಾನ್ ವಿರುದ್ಧ ಕಠಿಣ ಕ್ರಮ ಕೈಗೊಳ್ಳುವುದಾಗಿ ಇಸ್ರೇಲ್ ಎಚ್ಚರಿಕೆ ನೀಡಿದೆ. ಪ್ರತಿಯಾಗಿ ಲೆಬನಾನ್ ಕೂಡಾ, ಗಡಿ ಮತ್ತು ಪ್ರಭುತ್ವದ ರಕ್ಷಣೆಗೆ ಬದ್ಧವಾಗಿರುವುದಾಗಿ ಹೇಳಿಕೊಂಡಿದೆ.

ದಂಪತಿ ಕೊಲೆ: ಮೂರು ಭಾರತೀಯರು ದೋಷಿ

ಅಬಾಟ್ಸ್‌ಫೋರ್ಡ್: ಕೆನಡಾ ದೇಶದ ಅಬಾಟ್ಸ್‌ಫೋರ್ಡ್ ನಗರದಲ್ಲಿ 2022ರಲ್ಲಿ ಅರ್ನಾಲ್ಡ್ ಮತ್ತು ಜೋವಾನ್ನೆ ಡಿ.ಜೊಂಗ್ ದಂಪತಿ ಕೊಲೆಯಾಗಿತ್ತು. ಆ ಅಪರಾಧ ಪ್ರಕರಣದಲ್ಲಿ ಭಾರತದ ಪಂಜಾಬ್ ಮೂಲದ ಗುರ್‌ಕರಣ್ ಸಿಂಗ್, ಅಭಿಜಿತ್ ಸಿಂಗ್, ಖುಷ್‌ವೀರ್ ತೂರ್ ಎಂಬವರನ್ನು ಬಂಧಿಸಿ ಜೋಡಿ ಕೊಲೆ ದೋಷಾರೋಪ ಹೊರಿಸಿ ವಿಚಾರಣೆಗೆ ಒಳಪಡಿಸಲಾಗಿತ್ತು. ದಂಪತಿ ಮನೆಯಲ್ಲಿ ಹೌಸ್‌ಕೀಪಿಂಗ್ (ಮನೆ ಸ್ವಚ್ಛತೆ) ಕೆಲಸಕ್ಕೆ ತೆರಳಿದ್ದ ಮೂವರೂ ಹಂತಕರು, ಹಣ, ಒಡವೆ ದೋಚುವ ಸಲುವಾಗಿಯೇ ಮೂವರೂ ಸಂಚು ಹೂಡಿ ದಂಪತಿಯನ್ನು ಕಟ್ಟಿಹಾಕಿ ಬರ್ಬರವಾಗಿ ಕೊಂದಿದ್ದಾರೆ ಎಂದು ಆರೋಪಿಸಲಾಗಿತ್ತು. ಮೂವರನ್ನೂ ದೋಷಿಗಳು ಎಂದು ತೀರ್ಪು ನೀಡಿದೆ.

{ಅಸಿಮ್ ಮುನೀರ್} ಪಾಕ್ ಫೀಲ್ಡ್ ಮಾರ್ಷಲ್

2025ರ ಮೇ 7ರ ನಸುಕಿನಿಂದ 10ರ ಸಂಜೆವರೆಗೂ ಪಾಕಿಸ್ತಾನದ ಸಾರ್ವಭೌಮತ್ವ-ಗಡಿ ಪ್ರದೇಶದ ಮೇಲೆ ಭಾರತ ಹಸ್ತಕ್ಷೇಪ ಮಾಡಿದೆ. ಪಾಕ್ ಪೂರ್ಣ ರಾಷ್ಟ್ರೀಯ ಏಕತೆ ಮತ್ತು ಸೇನಾಬಲ ಪ್ರಯೋಗಿಸಿ ಪ್ರತಿಕ್ರಿಯಿಸಿದೆ. ಇದು 'ಎರಡು ಭಿನ್ನ ಸಿದ್ಧಾಂತಗಳ ನಡುವಿನ ಯುದ್ಧ'. ಈ ಸಂಘರ್ಷದಲ್ಲಿ ಪಾಕ್ ತಂತ್ರಗಾರಿಕೆ ಭಾರತಕ್ಕಿಂತ ಶ್ರೇಷ್ಠವಾಗಿತ್ತು.

10 ಸದಸ್ಯರ ಸಂಪುಟದಲ್ಲಿ ಒಬ್ಬರೇ ವನಿತೆ, ಸಂಪುಟದಲ್ಲೇ ಅತಿ ಕಿರಿಯರು | ಟಿವಿಕೆ ಪ್ರ.ಕಾರ್ಯದರ್ಶಿ, ಖಜಾಂಚಿ, ಎಐಎಡಿಎಂಕೆ ಮಾಜಿ ನಾಯಕಗೆ ಸ್ಥಾನ

ಸಿಎಂ ವಿಜಯ್ ಸಚಿವ ಸಂಪುಟಕ್ಕೆ ಮಾಜಿ ಐಆರ್‌ಎಸ್ ಅಧಿಕಾರಿ, ಇಬ್ಬರು ವೈದ್ಯರು

ಚೆನ್ನೈ: ಖ್ಯಾತ ತಮಿಳು ಚಿತ್ರನಟ-ತಮಿಳಗ ವೆಟ್ರಿ ಕಳಗಂ(ಟಿವಿಕೆ) ಪಕ್ಷದ ಸಂಸ್ಥಾಪಕ ಸಿ.ಜೋಸೆಫ್ ವಿಜಯ್, ಭಾನುವಾರ ಬೆಳಗ್ಗೆ ತಮಿಳುನಾಡು ರಾಜ್ಯದ ಮುಖ್ಯಮಂತ್ರಿಯಾಗಿ ಪ್ರಮಾಣ ವಚನ ಸ್ವೀಕರಿಸಿದ್ದಾರೆ.

ಅವರ ಜತೆಗೇ ಟಿವಿಕೆ ಪಕ್ಷದ 9 ಮಂದಿಯೂ ಸಚಿವರುಗಳಾಗಿ ಪ್ರಮಾಣ ವಚನ ಸ್ವೀಕರಿಸಿದ್ದಾರೆ. ವಿಜಯ್ ಸೇರಿದಂತೆ ನೂತನ ಸಚಿವ ಸಂಪುಟದ ಗಾತ್ರ ಸದ್ಯ 10ರಷ್ಟಿದೆ. ವಿಜಯ್ ಮೊದಲ ಸಂಪುಟದ 9 ಸದಸ್ಯರಲ್ಲಿ ಒಬ್ಬ ಮಹಿಳೆಗಷ್ಟೇ ಸ್ಥಾನ ಸಿಕ್ಕಿದೆ. ಉಳಿದಂತೆ 9 ಸಚಿವರಲ್ಲಿ ಇಬ್ಬರು ವೈದ್ಯರಿದ್ದಾರೆ. ಅವರಲ್ಲಿ ಒಬ್ಬರಾದ ಡಾ.ಕೆ.ಜಿ.ಅರುಣ್‌ರಾಜ್ ಎಂಬಿಬಿಎಸ್ ಪದವೀಧರರಾಗಿದ್ದರೆ, ಮತ್ತೊಬ್ಬರು ಡಾ. ಟಿ.ಕೆ.ಪ್ರಭು, ದಂತವೈದ್ಯರು, ಟಿವಿಕೆ ಪಕ್ಷದ ಪ್ರಮುಖ ನಾಯಕರಲ್ಲೊಬ್ಬರು. ಡಾ.ಪ್ರಭು, ಬಿಡಿಎಸ್, ಎಂಎಸ್‌ಸಿ ಡಿ, ಎಂಎಸ್‌ಸಿ, ಐಸಿಡಿಐ, ಎಫ್‌ಐಸಿಒಐ ವ್ಯಾಸಂಗ ಮಾಡಿದ್ದಾರೆ. ಕಾರೈಕುಡಿ ಕ್ಷೇತ್ರದಿಂದ ಗೆದ್ದುಬಂದಿದ್ದಾರೆ.

ಇಲ್ಲಿ ಇನ್ನೊಂದು ಗಮನಾರ್ಹ ಸಂಗತಿಯೆಂದರೆ, ಡಾ.ಕೆ.ಜಿ. ಅರುಣ್ ರಾಜ್, ಮಾಜಿ ಐಆರ್‌ಎಸ್ ಅಧಿಕಾರಿ. ತಿರುಚೆಂಗೋಡ್ ಕ್ಷೇತ್ರದಿಂದ ಗೆದ್ದು ಬಂದಿದ್ದಾರೆ. ಬ್ರಾಹ್ಮಣ ಸಮುದಾಯದ ಪಿ.ವೆಂಕಟರಮಣನ್ ಎಂಬಿಎ ಪದವೀಧರ, ಜತೆಗೆ ಎಂಕಾಂ, ಎಂಎಲ್ ಕೂಡಾ ವ್ಯಾಸಂಗ ಮಾಡಿದ್ದಾರೆ. ಇವರು ಸಿಎಂ ವಿಜಯ್‌ಗೆ ಅತ್ಯಾಪ್ತರು. ಟಿವಿಕೆ ಪಕ್ಷದ ಖಜಾಂಚಿಯೂ ಆಗಿದ್ದಾರೆ. ಸದ್ಯ ಚೆನ್ನೈನ ಮೈಲಾಪುರ ವಿಧಾನಸಭಾ ಕ್ಷೇತ್ರದಲ್ಲಿ ಗೆದ್ದಿದ್ದಾರೆ. ಸಚಿವೆಯಾಗಿರುವ ಎಸ್.ಕೀರ್ತನಾ ಎಂಎಸ್‌ಸಿ ಪದವೀಧರೆ ಆಗಿದ್ದಾರೆ. ವಿರುಧು ನಗರ ಜಿಲ್ಲೆಯ ಶಿವಕಾಶಿ ವಿಧಾನಸಭಾ ಕ್ಷೇತ್ರದಲ್ಲಿ ಗೆದ್ದಿದ್ದಾರೆ. 29 ವರ್ಷದ ಕೀರ್ತನಾ, 10 ಸದಸ್ಯರ ಸಚಿವ ಸಂಪುಟದಲ್ಲಿ ಎಲ್ಲರಿಗಿಂತ ಕಿರಿಯರು. ಈ ಹಿಂದೆ ಡಿಎಂಕೆ ನಾಯಕ ಸ್ಟಾಲಿನ್ ಸಿಎಂ ಆಗಿದ್ದಾಗ ಅವರಿಗೆ ರಾಜಕೀಯ ಸಲಹೆಗಾರ್ತಿಯಾಗಿದ್ದರು. ತಮಿಳು ಮಾಧ್ಯಮದಲ್ಲಿ ಶಾಲಾ ವ್ಯಾಸಂಗ ಮಾಡಿರುವ ಕೀರ್ತನಾ, ಚುನಾವಣೆ ಗೆದ್ದ ಬಳಿಕ ರಾಷ್ಟ್ರೀಯ ನಾಯಕರ ಗಮನ ಸೆಳೆಯಲು ಹಿಂದಿಯಲ್ಲಿ ಭಾಷಣ ಮಾಡಿದ್ದರು. ಉಳಿದ ಸಚಿವರುಗಳ ಶೈಕ್ಷಣಿಕ ಅರ್ಹತೆ ಇನ್ನಷ್ಟೇ ತಿಳಿದುಬರಬೇಕಿದೆ.

ಸಚಿವ ಸಂಪುಟ ಸೇರಿರುವ 9 ಶಾಸಕರಲ್ಲಿ ಎನ್. ಆನಂದ್ ಅಲಿಯಾಸ್ 'ಬ್ಯುಸಿ' ಆನಂದ್ ನೂತನ ಸಿಎಂ ಜೋಸೆಫ್ ವಿಜಯ್‌ಗೆ ಬಹಳ ಅತ್ಯಾಪ್ತರು. ಅಲ್ಲದೇ, ಟಿವಿಕೆ ಪಕ್ಷದ ಪ್ರಧಾನ ಕಾರ್ಯದರ್ಶಿಯಾಗಿದ್ದಾರೆ. ಚೆನ್ನೈನ ಟಿ.ನಗರ ಕ್ಷೇತ್ರದಲ್ಲಿ ಗೆದ್ದಿದ್ದಾರೆ. ಬೂತ್ ಮಟ್ಟದಲ್ಲಿ ಪಕ್ಷ ಕಟ್ಟಿಬೆಳೆಸುವಲ್ಲಿ ಪ್ರಮುಖ ಪಾತ್ರ ವಹಿಸಿದ್ದಾರೆ.

ನೂತನ ಸಚಿವ ಕೆ.ಎ.ಸೆಂಗೊಟ್ಟಯ್ಯನ್ ಅನುಭವಿ ರಾಜಕಾರಣಿ, ಈ ಹಿಂದೆ ಎಐಎಡಿಎಂಕೆ ಪಕ್ಷದಲ್ಲಿದ್ದರು. ಮುಖ್ಯಮಂತ್ರಿಗಳಾಗಿದ್ದ ಎಂಜಿ ರಾಮಚಂದ್ರನ್ ಮತ್ತು ಜಯಲಲಿತಾ ಅವರೊಂದಿಗೆ ದಶಕಗಳ ಕಾಲ ಕೆಲಸ ಮಾಡಿದ ಅನುಭವಿ ಆಡಳಿತಗಾರ ಎನಿಸಿಕೊಂಡಿದ್ದಾರೆ. ಈ ಅಂಶ ವಿಜಯ್ ಅವರ ಹೊಸ ಸರಕಾರದ ನೆರವಿಗೆ ಬರಲಿದೆ ಎನ್ನಲಾಗಿದೆ. ಎಡಪ್ಪಾಡಿ ಪಳನಿಸ್ವಾಮಿ ನಾಯಕತ್ವವನ್ನು ಬಹಿರಂಗವಾಗಿ ಟೀಕಿಸಿದ ಬಳಿಕ ಎಐಎಡಿಎಂಕೆ ಪಕ್ಷದಿಂದ ಸೆಂಗೊಟ್ಟಯ್ಯನ್ ಅವರನ್ನು ಹೊರಹಾಕಲಾಗಿತ್ತು. ಆಧವ್ ಅರ್ಜುನ್(ಎ.ಅರ್ಜುನ್) ಟಿವಿಕೆ ಪಕ್ಷದ ಪ್ರಮುಖ ನಾಯಕ. ಸಿಎಂ ವಿಜಯ್ ಅವರ ಅತ್ಯಾಪ್ತ. ಟಿವಿಕೆ ಪಕ್ಷದ ಸಂಘಟನೆ ಮತ್ತು ಯೋಜನೆಗಳಲ್ಲಿ ಪ್ರಮುಖ ಪಾತ್ರ ವಹಿಸಿದವರು.

ಜೋಸೆಫ್ ವಿಜಯ್

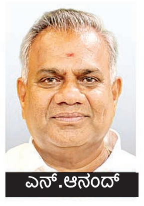
ಎನ್.ಆನಂದ್

ಆಧವ್ ಅರ್ಜುನ್

ಡಾ.ಅರುಣ್‌ರಾಜ್

ಟಿ.ಕೆ.ಪ್ರಭು

ಎಸ್.ಕೀರ್ತನಾ

ಸೆಂಗೊಟ್ಟಯ್ಯನ್

ವೆಂಕಟರಮಣನ್

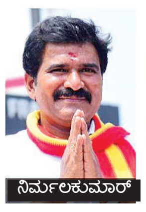
ನಿರ್ಮಲಕುಮಾರ್

ರಾಜ್ ಮೋಹನ್

9 ಸಚಿವರಿಗೆ ಖಾತೆ ಹಂಚಿಕೆ

ಮುಖ್ಯಮಂತ್ರಿ ಸಿ.ಜೋಸೆಫ್ ವಿಜಯ್ ಪ್ರಮಾಣ ವಚನ ಸ್ವೀಕಾರ ಬಳಿಕ ಟಿವಿಕೆ ಪಕ್ಷದ 9 ಹಿರಿಯ-ಕಿರಿಯ ಶಾಸಕರು ಸಚಿವರಾಗಿ ಪ್ರಮಾಣ ವಚನ ಸ್ವೀಕರಿಸಿದರು. ಅವರಲ್ಲಿ ಪ್ರಮುಖರೆಂದರೆ ಆನಂದ್, ಅಧವ್ ಅರ್ಜುನ, ಅರುಣ್ ರಾಜ್, ಸೆಂಗೋಟ್ಟಯ್ಯನ್, ವೆಂಕಟರಮಣನ್, ನಿರ್ಮಲ್ ಕುಮಾರ್, ರಾಜಮೋಹನ್ ಅವರಿಗೆ ಖಾತೆಗಳ ಹಂಚಿಕೆ ಆಗಿದೆ. ಪ್ರಭು ಮತ್ತು ಕೀರ್ತನಾ ಅವರಿಗೆ ಯಾವ ಖಾತೆ ಸಿಗಲಿದೆ ಎಂಬುದು ಸದ್ಯದಲ್ಲೇ ತಿಳಿಯಲಿದೆ.

ಸಚಿವ ಸಿ.ಟಿ.ಆರ್.ನಿರ್ಮಲ್ ಕುಮಾರ್	ವಿದ್ಯುತ್
ಸಚಿವ ಅಧವ್ ಅರ್ಜುನ	ಕ್ರೀಡೆ
ಸಚಿವ ರಾಜಮೋಹನ್	ಆದಿ ದ್ರಾವಿಡರ್ ಕಲ್ಯಾಣ ಇಲಾಖೆ
ಸಚಿವ ಅರುಣ್ ರಾಜ್	ನೋಂದಣಿ ಮತ್ತು ವಾಣಿಜ್ಯ ತೆರಿಗೆ ಇಲಾಖೆ
ಸಚಿವ ಸೆಂಗೊಟ್ಟೆಯನ್	ಲೋಕೋಪಯೋಗಿ ಇಲಾಖೆ
ಸಚಿವ ಆನಂದ್	ಪೌರಾಡಳಿತ ಇಲಾಖೆ
ಸಚಿವ ವೆಂಕಟ್ರಮಣನ್	ಶಾಲಾ ಶಿಕ್ಷಣ ಇಲಾಖೆ

ಸೆಂಗೊಟ್ಟಯ್ಯನ್ ಪ್ರಮಾಣ ವೇಳೆ ಎದ್ದುನಿಂತ ವಿಜಯ್

ಟಿವಿಕೆ ಪಕ್ಷದ ಶಾಸಕರುಗಳಲ್ಲೇ ಹಿರಿಯರಾದ ಸೆಂಗೊಟ್ಟಯ್ಯನ್ ಅವರು ವೇದಿಕೆಗೆ ಬಂದು ಪ್ರಮಾಣ ವಚನ ಸ್ವೀಕರಿಸುವ ವೇಳೆ ಸಿಎಂ ಜೋಸೆಫ್ ವಿಜಯ್ ಕುರ್ಚಿಯಿಂದ ಮೇಲೆದ್ದು ನಿಂತು ಕರತಾಡನ ಮಾಡಿ ಮೆಚ್ಚುಗೆ ವ್ಯಕ್ತಪಡಿಸಿದ್ದಾರೆ. ಎಐಎಡಿಎಂಕೆ ಪಕ್ಷದ ಮಾಜಿ ಸಚಿವ ಮತ್ತು ಉಚ್ಚಾಟಿತ ನಾಯಕ ಕೆ. ಎಸೆಂಗೊಟ್ಟಯ್ಯನ್ ಅವರು ವಿಜಯ್ ಅವರ ಟಿವಿಕೆ ಸೇರಿ ಪಕ್ಷದ ಗೆಲುವಿಗಾಗಿ ಬಹಳವಾಗಿ ಶ್ರಮಿಸಿದ್ದಾರೆ. ದಶಕಗಳ ಕಾಲದ ತಮ್ಮ ಚುನಾವಣಾ ರಾಜಕೀಯದ ಅನುಭವವನ್ನು ಧಾರೆ ಎರೆದಿದ್ದಾರೆ. ಆ ಕಾರಣಕ್ಕಾಗಿ ಸಿಎಂ ವಿಜಯ್, ಹಿರಿಯ ನಾಯಕನಿಗೆ ಎದ್ದು ನಿಂತು ಗೌರವ ಸಲ್ಲಿಸಿದ್ದಾರೆ ಎನ್ನಲಾಗಿದೆ.

ಚೆನ್ನೈನ ವಿಲ್ಲಿವಕ್ಕಂ ಕ್ಷೇತ್ರದಲ್ಲಿ ಗೆದ್ದು ಶಾಸಕರಾಗಿದ್ದಾರೆ. ಲಾಟರಿ ಉದ್ಯಮಿ ಸ್ಯಾಂಟಿಯಾಗೊ ಮಾರ್ಟಿನ್ ಅವರ ಅಳಿಯ ಅರ್ಜುನ್. ಆರ್.ನಿರ್ಮಲ್ ಕುಮಾರ್ ಬಿಜೆಪಿ ಪಕ್ಷದ ಮಾಜಿ ಕಾರ್ಯಕರ್ತ. ಈಗ ಟಿವಿಕೆಯ ಪ್ರಮುಖ ನಾಯಕ. ಪಕ್ಷದ ಮಾಹಿತಿ ತಂತ್ರಜ್ಞಾನ ಮತ್ತು ಸಾಮಾಜಿಕ ಮಾಧ್ಯಮ ವಿಭಾಗದಲ್ಲಿ ಉಪ ಪ್ರಧಾನ ಕಾರ್ಯದರ್ಶಿ ಯಾಗಿದ್ದಾರೆ. ಮಧುರೈನ ತಿರುಪರಂಕುಂದ್ರಂ ಕ್ಷೇತ್ರದಿಂದ ಟಿವಿಕೆ ಪಕ್ಷದಿಂದ ಗೆಲುವು ಸಾಧಿಸಿದ್ದಾರೆ.

ರಾಜಮೋಹನ್, ನಟ ಮತ್ತು ಪ್ರೇರಣಾದಾಯಕ ಭಾಷಣಕಾರರಾಗಿದ್ದಾರೆ. ವಾಕ್ಚಾತುರ್ಯದ ಕಾರಣಕ್ಕೆ ಜನಪ್ರಿಯರಾಗಿದ್ದಾರೆ.

ಸಂಪುಟ ಸೇರದ ಕಾಂಗ್ರೆಸ್ ವಿಜಯ್-ರಾಹುಲ್ ಸೆಲ್ಫಿ

ಲೋಕಭವನ ಬಿಡುಗಡೆ ಮಾಡಿದ ಪ್ರಕಟಣೆ ಪ್ರಕಾರ ಸಿಎಂ ಸಿ.ಜೋಸೆಫ್ ವಿಜಯ್ ನೇತೃತ್ವದ ಸಚಿವ ಸಂಪುಟಕ್ಕೆ ಕಾಂಗ್ರೆಸ್‌ನ ಯಾವುದೇ ಶಾಸಕರು ಸೇರ್ಪಡೆಯಾಗಿಲ್ಲ. ಸರಕಾರ ರಚನೆಗೆ ಬೇಕಿದ್ದ ಬಹುಮತಕ್ಕಾಗಿ ಕಾಂಗ್ರೆಸ್ ಐವರು ಶಾಸಕರು ಬೆಂಬಲ ನೀಡಿದ್ದಾರೆ. ಕಾಂಗ್ರೆಸ್ ನಾಯಕ ರಾಹುಲ್ ಗಾಂಧಿ, ಸಿಎಂ ಆಗಿ ಜೋಸೆಫ್ ವಿಜಯ್ ಪ್ರಮಾಣ ವಚನ ಸ್ವೀಕರಿಸುವ ಕಾರ್ಯಕ್ರಮದಲ್ಲಿ ಭಾಗವಹಿಸಿದ್ದರು. ವಿಜಯ್ ಜತೆಗೆ ಸೆಲ್ಫಿ ಕೂಡಾ ತೆಗೆಸಿಕೊಂಡರು. ಪ್ರಮಾಣವಚನ ಸ್ವೀಕಾರದ ನಂತರ ವಿಜಯ್ ಅವರನ್ನು ಕಾಂಗ್ರೆಸ್ ಮುಖಂಡ ರಾಹುಲ್ ಗಾಂಧಿ ಅಭಿನಂದಿಸಿದರು. ಬಳಿಕ ನಟ ವಿಜಯ್ ತಮ್ಮ ಫೋನ್ ತೆಗೆದು ರಾಹುಲ್ ಗಾಂಧಿ ಜತೆ ಸೆಲ್ಫಿ ತೆಗೆದುಕೊಂಡರು. ಪ್ರಮಾಣ ವಚನ ಸ್ವೀಕಾರ ಸಮಾರಂಭದಲ್ಲಿ ಹಾಜರಿದ್ದ ಜನಸಮೂಹದ 360-ಡಿಗ್ರಿ ವಿಡಿಯೊ ರೆಕಾರ್ಡ್ ಕೂಡಾ ಮಾಡಿಕೊಂಡರು.

ವಿಜಯ್ ಪ್ರಮಾಣ ವಚನದಲ್ಲಿ ಚಿತ್ರನಟಿ ತ್ರಿಶಾ ಕೃಷ್ಣನ್ ಮಿಂಚು

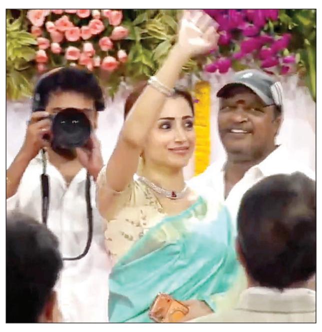

ಚೆನ್ನೈ: ತಮಿಳಿಗ ವೆಟ್ರಿ ಕಳಗಂ(ಟಿವಿಕೆ) ಪಕ್ಷದ ಮುಖ್ಯಸ್ಥ ಸಿ.ಜೋಸೆಫ್ ವಿಜಯ್ ಅವರು ತಮಿಳುನಾಡು ರಾಜ್ಯದ ನೂತನ ಮುಖ್ಯಮಂತ್ರಿಯಾಗಿ ಪ್ರಮಾಣವಚನ ಸ್ವೀಕಾರ ಮಾಡುವ ಸಮಾರಂಭಕ್ಕೆ ಅವರ ಗೆಳತಿ-ನಟಿ ತ್ರಿಶಾ ಕೃಷ್ಣನ್ ಭಾನುವಾರ ಬೆಳಗ್ಗೆ ಚೆನ್ನೈನ ಜವಾಹರಲಾಲ್ ನೆಹರೂ ಕ್ರೀಡಾಂಗಣಕ್ಕೆ ಆಗಮಿಸಿದಾಗ ಎಲ್ಲರ ಕಣ್ಣುಗಳೂ ಮತ್ತು ಕ್ಯಾಮೆರಾಗಳು ಅವರ ಮೇಲೆಯೇ ಕೇಂದ್ರೀಕೃತವಾದವು.

- **ಐಸ್-ಬ್ಲೂ ಕಾಂಜೀವರಂ ಸೀರೆ ಧರಿಸಿ, ಮಲ್ಲಿಗೆ ಮುಡಿದು ನಗುತ್ತಾ ಬಂದ ಖ್ಯಾತನಟಿ**

ಮದುವೆ ಸಮಾರಂಭಕ್ಕೆ ಬರುವಂತೆ, ಹಿಮನೀಲಿ ಬಣ್ಣದ ರೇಷ್ಮೆ ಸೀರೆ ಮತ್ತು ವಜ್ರಾಭರಣ ಧರಿಸಿ ಮಲ್ಲಿಗೆ ಮುಡಿದು ನಗುತ್ತಾ ನಿಧಾನವಾಗಿ ಹೆಜ್ಜೆ ಹಾಕುತ್ತಾ ಬಂದ ತ್ರಿಶಾ ಅವರು ಬಲು ಆಕರ್ಷಕವಾಗಿ ಕಾಣಿಸಿಕೊಂಡರು. ಅವರ ತಾಯಿ ಉಮಾ ಕೃಷ್ಣನ್ ಜತೆಗಿದ್ದರು.

ಚುನಾವಣೆ ಫಲಿತಾಂಶ ಪ್ರಕಟವಾದ ದಿನ(ಮೇ 4) ತ್ರಿಶಾ ಜನ್ಮದಿನ. ತಿರುಪತಿ ದೇವಸ್ಥಾನಕ್ಕೆ ಭೇಟಿ ನೀಡಿದ ತ್ರಿಶಾ, ಗೆಳೆಯ ವಿಜಯ್ ಚುನಾವಣಾ ಗೆಲುವಿಗಾಗಿಯೂ ಪ್ರಾರ್ಥಿಸಿದ್ದರು. ದೇವರ ದರ್ಶನ ನಂತರ ಪ್ರಸಾದದ ಸಮೇತ ದೇಗುಲದಿಂದ ನೇರವಾಗಿ ವಿಜಯ್ ಅವರ ಮನೆಗೆ ಭೇಟಿ ನೀಡಿದ್ದು ದೊಡ್ಡ ಸುದ್ದಿಯಾಗಿತ್ತು. ಈಗ ಪ್ರಮಾಣವಚನ ಸಮಾರಂಭದಲ್ಲಿಯೂ ಹಾಜರಾಗಿ ಜನರ ಗಮನ ಸೆಳೆದಿದ್ದಾರೆ.

ವಂದೇ ಮಾತರಂ ಎಂದ ನೂತನ ಸಿಎಂ

ಚೆನ್ನೈ: ತಮಿಳುನಾಡಿನ ನೂತನ ಮುಖ್ಯಮಂತ್ರಿಯಾಗಿ ಭಾನುವಾರ ಬೆಳಗ್ಗೆ ಪ್ರಮಾಣವಚನ ಸ್ವೀಕರಿಸಿದ ನಟ, ಸಿ. ಜೋಸೆಫ್ ವಿಜಯ್, ಸಮಾರಂಭದಲ್ಲಿ ರಾಷ್ಟ್ರೀಯ ಗೀತೆಯ ಪೂರ್ಣ ಆರೂ ಚರಣಗಳನ್ನು ಹಾಡುವ ಮೂಲಕ ಅಚ್ಚರಿಗೆ ಕಾರಣವಾದರು. ಆ ಮೂಲಕ ಪಶ್ಚಿಮ ಬಂಗಾಳದಲ್ಲಿನ ಬಿಜೆಪಿ ಸರಕಾರ ರಚನೆ ಕಾರ್ಯಕ್ರಮವನ್ನೇ ಹಿಂದೆ ಹಾಕಿದರು. ಸುವೇಂದು ಅಧಿಕಾರಿ ಪಶ್ಚಿಮ ಬಂಗಾಳ ಸಿಎಂ ಆಗಿ ಪ್ರಮಾಣ ವಚನ ಸ್ವೀಕರಿಸಿದ ಕಾರ್ಯಕ್ರಮದಲ್ಲಿ ವಂದೇ ಮಾತರಂ ಗೀತೆಯ ಆರೂ ಚರಣಗಳನ್ನು ಪೂರ್ಣವಾಗಿ ಹಾಡಿರಲಿಲ್ಲ. ಕೇಂದ್ರದ ಗೃಹ ಸಚಿವಾಲಯ ಇತ್ತೀಚೆಗಷ್ಟೇ ವಂದೇ ಮಾತರಂ ರಾಷ್ಟ್ರೀಯ ಗೀತೆಯಾಗಿದೆ. ಅದು ರಾಷ್ಟ್ರಗೀತೆ ಜನ ಗಣ ಮನಕ್ಕೆ ಸಮಾನ. ಹಾಗಾಗಿ ವಂದೇಮಾತರಂ ಗೀತೆಯ ಎಲ್ಲಾ ಆರೂ ಚರಣಗಳನ್ನು ಹಾಡುವುದು ಕಡ್ಡಾಯ ಎಂದು ಅಧಿಸೂಚನೆ ಹೊರಡಿಸಿತ್ತು. ಈ ನಿಯಮ ಸಿಎಂ ಪ್ರಮಾಣವಚನ ಸ್ವೀಕಾರದ ಚೆನ್ನೈನಲ್ಲಿನ ಸಮಾರಂಭದಲ್ಲಿ ಪಾಲನೆಯಾಯಿತು, ಕೋಲ್ಕತ್ತದಲ್ಲಿ ಪಾಲನೆ ಆಗಲಿಲ್ಲ ಎಂಬುದು ಗಮನಾರ್ಹ.

ವಿಜಯ್ ಸಿನಿಶೈಲಿ, 2 ಬಾರಿ ಪ್ರಮಾಣ

ಚೆನ್ನೈ: ಟಿವಿಕೆ ಪಕ್ಷದ ಮುಖಂಡ ಜೋಸೆಫ್ ವಿಜಯ್ ಅವರು ಭಾನುವಾರ ಬೆಳಗ್ಗೆ ವೇದಿಕೆಯಲ್ಲಿ ಎರಡು ಬಾರಿ ಪ್ರಮಾಣ ವಚನ ಸ್ವೀಕರಿಸುವ ಎಲ್ಲರೂ ಅಚ್ಚರಿ ಪಡುವಂತೆ ಮಾಡಿದರು. ಆ ಮೂಲಕ ಸಾಂವಿಧಾನಿಕ ಬಿಕ್ಕಟ್ಟಿನ ಬಗ್ಗೆ ರಾಜಭವನದ ಅಧಿಕಾರಿಗಳು ಆತಂಕಪಡುವಂತೆ ಮಾಡಿದರು.

ವಿಜಯ್ ವೇದಿಕೆಯಲ್ಲಿ ಮೈಕ್ ಅಳವಡಿಸಿದ್ದ ಡಯಾಸ್ ಎದುರು ನಿಂತ ಬಳಿಕ ರಾಜ್ಯಪಾಲ ರಾಜೇಂದ್ರ ಅರ್ಲೇಕರ್ ಅವರು ನೀಡಿದ್ದ ಮುದ್ರಿತ ಪಠ್ಯವನ್ನು ಓದುವ ಬದಲು 'ಜೋಸೆಫ್ ವಿಜಯ್ ಎಂಬ ಹೆಸರಿನ ನಾನು...' ಎಂದು ಸಿನಿಮಾ ಶೈಲಿಯಲ್ಲಿ ಪ್ರಮಾಣವಚನ ಆರಂಭಿಸಿ ಭಾವೋದ್ವೇಗಕ್ಕೆ ಒಳಗಾದರು. ತಮಿಳುನಾಡು ಜನರ ಮೇಲೆ ಆಣೆ ಮಾಡಿದರು. ಸಭಿಕರು ವಿಷಲ್ ಊದಿ(ಟಿವಿಕೆ ಪಕ್ಷದ ಚಿಹ್ನೆ), ಚಪ್ಪಾಳೆ ತಟ್ಟಿ ಮೆಚ್ಚುಗೆ ವ್ಯಕ್ತಪಡಿಸಿದರು. 'ಹೀಗೆ ಸಿನಿಮಾ ಶೈಲಿಯ ಪ್ರತಿಜ್ಞಾವಿಧಿ ಅಧಿಕೃತವಲ್ಲ. ಸಂವಿಧಾನದ ಪ್ರಕಾರ ನಿಗದಿತ ಪಠ್ಯವನ್ನಷ್ಟೇ ಪ್ರತಿಜ್ಞಾವಿಧಿಯಲ್ಲಿ ಓದಬೇಕು' ಎಂದು ರಾಜ್ಯಪಾಲ ರಾಜೇಂದ್ರ ಅವರು, ವಿಜಯ್‌ಗೆ ಸ್ಪಷ್ಟಸೂಚನೆ ನೀಡಿದರು. ಬಳಿಕ ಸಿನಿಮಾ ಶೈಲಿ ಬದಲಿಸಿದ ವಿಜಯ್ ಕೈಯಲ್ಲಿದ್ದ ಮುದ್ರಿತ ಪ್ರತಿಯನ್ನೇ ಓದಿದರು. ಆ ಮೂಲಕ ವಿಜಯ್ 2 ಬಾರಿ ಪ್ರಮಾಣ ವಚನ ಸ್ವೀಕರಿಸಿದಂತಾಯಿತು. ನೆರೆದಿದ್ದ ಅಭಿಮಾನಿಗಳು 'ನಮ್ಮ ದಳಪತಿ ಸಿಎಂ ಆದ್ರು' ಎಂದು ಜೈಕಾರ ಹಾಕಿದರು. ಗಂಭೀರವಾಗಿ ಸಾಗಬೇಕಾದ ಪ್ರಮಾಣವಚನ ಕಾರ್ಯಕ್ರಮ ಅಭಿಮಾನಿಗಳ 'ವಿಜಯೋತ್ಸವ'ದಂತೆ ಸಾಗಿ ಆಭಾಸಕ್ಕೀಡು ಮಾಡಿತು.

ಪ.ಬಂ. ಮತ್ತೊಬ್ಬ ಬಿಜೆಪಿ ಕಾರ್ಯಕರ್ತ ನಿಗೂಢ ಸಾವು

ಕೋಲ್ಕತ್ತ: ಪಶ್ಚಿಮ ಬಂಗಾಳದ ಪುರುಲಿಯಾ ಜಿಲ್ಲೆಯಲ್ಲಿನ ಬಿಜೆಪಿಯ ಮತ್ತೊಬ್ಬ ಕಾರ್ಯಕರ್ತ ನಿಗೂಢವಾಗಿ ಸಾವಿಗೀಡಾಗಿದ್ದಾರೆ. ಮದುವೆಗೆ ತೆರಳಿದ್ದ ಹಬುಲಾಲ್ ಗೋಪ್ ಮರುದಿನ ಬೆಳಗ್ಗೆ ಶವವಾಗಿ ಪತ್ತೆಯಾಗಿ ಬಂದಿದ್ದಾರೆ.

ಬೆಲ್ಡಿ ಗ್ರಾಮದ ನಿವಾಸಿ ಹಬುಲಾಲ್ ಗೋಪ್(45) ಗುರುವಾರ ಸಂಬಂಧಿಕರ ಮದುವೆಗೆಂದು ತೆರಳಿದ್ದರು. ಆದರೆ, ಅವರು ಮನೆಗೆ ಮರಳಿರಲಿಲ್ಲ, ಅವರ ಮೃತದೇಹ ಶುಕ್ರವಾರ ಬೆಳಗ್ಗೆ ಪುರುಲಿಯಾ ಮುಫಾಸಿಲ್ ಪೊಲೀಸ್ ಠಾಣೆ ವ್ಯಾಪ್ತಿಯ ಕನಾಲಿ ಗ್ರಾಮದ ಬಳಿ ಪತ್ತೆಯಾಗಿದೆ. ಗೋಪ್ ಸಕ್ರಿಯ ಬಿಜೆಪಿ ಕಾರ್ಯಕರ್ತನಾಗಿ ಗುರುತಿಸಿಕೊಂಡಿದ್ದರು. ಪಕ್ಷಕ್ಕಾಗಿ ಹಗಲಿರುಳು ಶ್ರಮಿಸಿದ್ದರು ಎಂದು ಸ್ಥಳೀಯ ಬಿಜೆಪಿ ನಾಯಕರು ತಿಳಿಸಿದ್ದಾರೆ. ಗೋಪ್ ಸಾವು ಜಿಲ್ಲೆಯ ಬಿಜೆಪಿ ಕಾರ್ಯಕರ್ತರಲ್ಲಿ ಆಕ್ರೋಶ ಹುಟ್ಟುಹಾಕಿದೆ. ಬೆಂಬಲಿಗರು ಗ್ರಾಮದ ಬಳಿ ಜಮಾಯಿಸಿ ಪ್ರತಿಭಟನೆ ನಡೆಸಿದ್ದಾರೆ. 'ರಾಜಕೀಯ ಕಾರಣಕ್ಕೆ ಹತ್ಯೆ ಮಾಡಿದ್ದಾರೆ' ಎಂದು ಗೋಪ್ ಕುಟುಂಬದವರು ಆರೋಪಿಸಿದ್ದಾರೆ. ಪೊಲೀಸರು ಸ್ಥಳಕ್ಕೆ ಧಾವಿಸಿ ತನಿಖೆ ಆರಂಭಿಸಿದ್ದಾರೆ. ಮರಣೋತ್ತರ ಪರೀಕ್ಷೆ ಬಳಿಕ ಸಾವಿಗೆ ನೈಜ ಕಾರಣ ತಿಳಿಯಲಿದೆ.

ಆಡಳಿತಕ್ಕೆ ನೆಪವಲ್ಲ, ಇಚ್ಛಾಶಕ್ತಿ ಅಗತ್ಯ: ಸ್ಟಾಲಿನ್

ಚೆನ್ನೈ: ಸರಕಾರ ನಡೆಸಲು ಹಣಕಾಸಿನ ಕುರಿತ ನೆಪಗಳ ಬದಲು ಆಡಳಿತಾತ್ಮಕ ಇಚ್ಛಾಶಕ್ತಿ ಮತ್ತು ಆಡಳಿತ ನಡೆಸುವ ಸಾಮರ್ಥ್ಯದ ಅಗತ್ಯವಿದೆ ಎಂದು ಡಿಎಂಕೆ ಪಕ್ಷದ ಅಧ್ಯಕ್ಷ, ಮಾಜಿ ಸಿಎಂ ಎಂ.ಕೆ. ಸ್ಟಾಲಿನ್ ಅವರು ಭಾನುವಾರ ಹೇಳಿದ್ದಾರೆ.

ರಾಜ್ಯದಲ್ಲಿನ ಸದ್ಯದ ಹಣಕಾಸು ಪರಿಸ್ಥಿತಿ ಬಹಳ ದುಃಸ್ಥಿತಿಯಲ್ಲಿದೆ. ರಾಜ್ಯದ ಹಿಂದಿನ ಸರಕಾರ ಖಜಾನೆ ಖಾಲಿ ಮಾಡಿದೆ. ಅಷ್ಟೇ ಅಲ್ಲ, 10 ಕೋಟಿ ರು. ಸಾಲದ ಹೊರೆಯನ್ನು ಹೊರಿಸಿ ಹೋಗಿದೆ. ರಾಜ್ಯದ ಆರ್ಥಿಕ ಪರಿಸ್ಥಿತಿ ಕುರಿತು ಸದ್ಯದಲ್ಲೇ ಶ್ವೇತಪತ್ರ ಹೊರಡಿಸಲಾಗುವುದು ಎಂದು ತಮಿಳುನಾಡಿನ ನೂತನ ಮುಖ್ಯಮಂತ್ರಿ ವಿಜಯ್ ಅವರು ಮೊದಲ ಸಚಿವ ಸಂಪುಟ ಸಭೆ ಬಳಿಕ ಹೇಳಿಕೆ ನೀಡಿದ್ದರು. ಅದಕ್ಕೆ ಪ್ರತಿಕ್ರಿಯೆ ನೀಡಿರುವ ಸ್ಟಾಲಿನ್, 'ಫೆಬ್ರವರಿಯಲ್ಲಿ ವಿಧಾನಸಭೆಯಲ್ಲಿ ಮಂಡಿಸಲಾದ ಬಜೆಟ್‌ನಲ್ಲೇ ರಾಜ್ಯದ ಹಣಕಾಸು ಸ್ಥಿತಿಯ ವಿವರಗಳನ್ನು ಸಾರ್ವಜನಿಕವಾಗಿ ನೀಡಲಾಗಿದೆ. ರಾಜ್ಯದ ಸಾಲದ ಪ್ರಮಾಣ ಹಣಕಾಸು ನೀತಿ ನಿಯಮಗಳ ಮಿತಿಯಲ್ಲೇ ಇದೆ. ರಾಜ್ಯದ ಆಡಳಿತ ನಡೆಸುವುದಕ್ಕೆ ಆಗದೇ ಇದ್ದರೆ ಕಾರಣಗಳನ್ನು ನೀಡುವುದಲ್ಲ. ಆಡಳಿತ ನಡೆಸುವುದಕ್ಕೆ ಬಲವಾದ ಇಚ್ಛಾಶಕ್ತಿ ಬೇಕು. ವೃಥಾ ಜನರಿಗೆ ತಪ್ಪು ಸಂದೇಶ ನೀಡಬಾರದು' ಎಂದು ತಿರುಗೇಟು ನೀಡಿದ್ದಾರೆ.

ಸಿಎಂ ಆದ ತಮಿಳು-ತೆಲುಗು ಚಿತ್ರರಂಗದ ಖ್ಯಾತನಾಮರು

ಮುತ್ತುವೇಲು ಕರುಣಾನಿಧಿ

- ತಮಿಳು ಚಿತ್ರಸಾಹಿತಿ/ಸಂಭಾಷಣೆಗಾರ
- ಕಲೈಂಗರ್ ಎಂದೇ ಪ್ರಸಿದ್ಧಿ
- ಹಿಂದಿ ವಿರೋಧಿ ಚಳವಳಿ ಮೂಲಕ ರಾಜಕೀಯ ಪ್ರವೇಶ
- 1949 ಸೆ.17ರಂದು ದ್ರಾವಿಡ ಮುನ್ನೇತ್ರ ಕಳಗಂ(ಡಿಎಂಕೆ) ಪಕ್ಷ ಸ್ಥಾಪನೆ
- 1957ರಲ್ಲಿ ಮೊದಲ ಬಾರಿಗೆ ಶಾಸಕರಾಗಿ ತಮಿಳುನಾಡು ವಿಧಾನಸಭೆ ಪ್ರವೇಶ
- 1967ರ ಮಾರ್ಚ್ ಮೊದಲ ಬಾರಿಗೆ ಸಚಿವ(ಲೋಕೋಪಯೋಗಿ)
- 1969 ಫೆ.10 ಮೊದಲ ಬಾರಿಗೆ ತಮಿಳುನಾಡು ಸಿಎಂ ಆಗಿ ಪ್ರಮಾಣ.
- 1971ರಲ್ಲಿ ಕಾಂಗ್ರೆಸ್ ಜತೆಗೂಡಿ 2ನೇ ಬಾರಿ ಸಿಎಂ
- 1996ರಲ್ಲಿ 4ನೇ ಬಾರಿ. 2006ರಲ್ಲಿ 5ನೇ ಬಾರಿ ಸಿಎಂ
- ಸರಕಾರಿ ಶಾಲೆ ವಿದ್ಯಾರ್ಥಿಗಳಿಗೆ ಉಚಿತ ಬಸ್ ಪಾಸ್ ಘೋಷಣೆ.

ಎಂ.ಜಿ.ರಾಮಚಂದ್ರನ್ (ಎಂಜಿಆರ್)

- ತಮಿಳು ಸೂಪರ್ ಸ್ಟಾರ್ ಉಚಿತ ಶಿಕ್ಷಣ, ಶಾಲೆಗಳಲ್ಲಿ ಬಿಸಿಯೂಟ ಆರಂಭಿಸಿದ ಸಿಎಂ
- ಪುರುಚ್ಚಿ ತಲೈವರ್ ಎಂದೇ ಜನಪ್ರಿಯ
- 2 ಅವಧಿಗೆ ತಮಿಳುನಾಡು ಸಿಎಂ
- 1977-1987

ವಿ.ಎನ್.ಜಾನಕಿ

- ಎಂಜಿಆರ್ ಪತ್ನಿ
- ತಮಿಳು ಚಿತ್ರನಟಿ
- 1988ರಲ್ಲಿ 23 ದಿನಗಳಷ್ಟು ಅಲ್ಪಾವಧಿ ತಮಿಳುನಾಡು ಸಿಎಂ

ಜೆ.ಜಯಲಲಿತಾ

- 140ಕ್ಕೂ ಅಧಿಕ ಚಿತ್ರಗಳಲ್ಲಿ ನಟಿಸಿದ ಜನಪ್ರಿಯ ನಟಿ
- ಒಟ್ಟು 14 ವರ್ಷಗಳ ಕಾಲ ಸಿಎಂ, 1991ರಿಂದ 2016ರವರೆಗೆ
- ಹಲವು ಅವಧಿಗೆ ತಮಿಳುನಾಡು ಸಿಎಂ ತಮಿಳು ಜನರ ಪಾಲಿಗೆ 'ಅಮ್ಮಾ' ಎಂದೇ ಪ್ರಸಿದ್ಧಿ.
- ಅಮ್ಮಾ ಕ್ಯಾಂಟೀನ್, ಬಡವರಿಗೆ ಟಿವಿ ಮತ್ತಿತರ ಉಡುಗೊರೆ
- ದಕ್ಷಿಣ ಭಾರತದ ಅತ್ಯಂತ ಪ್ರಭಾವಶಾಲಿ ರಾಜಕಾರಣಿ

ಎನ್.ಟಿ.ರಾಮರಾವ್

- ಹೆಸರಾಂತ ಚಿತ್ರನಟ
- ಪೌರಾಣಿಕ(ರಾಮ-ಕೃಷ್ಣ) ಪಾತ್ರಗಳಲ್ಲಿ ಜನಪ್ರಿಯ ತೆಲುಗು ದೇಶಂ ಪಕ್ಷದ ಸಂಸ್ಥಾಪಕ
- ಮೊದಲ ಯತ್ನದಲ್ಲೇ ಆಂಧ್ರ ಸಿಎಂ
- 7 ವರ್ಷ ಗಳ ಅವಧಿಗೆ ಅವಿಭಜಿತ ಆಂಧ್ರಪ್ರದೇಶದ ಸಿಎಂ
- 1983-89 ಮತ್ತು 1994-1995 2 ಅವಧಿಯಲ್ಲಿ ಆಂಧ್ರ ಸಿಎಂ

ಸಿ.ಜೋಸೆಫ್ ವಿಜಯ್

- ಖ್ಯಾತ ತಮಿಳು ಚಿತ್ರನಟ, ಬಾಲನಟನಾಗಿ ಚಿತ್ರರಂಗ ಪ್ರವೇಶ
- 2024ರಲ್ಲಿ 'ತಮಿಳಗ ವೆಟ್ರಿ ಕಳಗಂ'(ಟಿವಿಕೆ) ಪಕ್ಷ ಸ್ಥಾಪನೆ, 2026ರಲ್ಲಿ ಮೊದಲ ಚುನಾವಣೆ.
- ಮೊದಲ ಯತ್ನದಲ್ಲೇ ಗೆಲುವು, 2026 ಮೇ 10ರಂದು ತಮಿಳುನಾಡು ಸಿಎಂ

ದಶಕಗಳ ಕಾಲ ತಮಿಳುನಾಡನ್ನಾಳಿದ ತಮಿಳು ಚಿತ್ರರಂಗದ ತ್ರಿವಳಿಗಳಾದ ಎಂಜಿಆರ್, ಎಂ.ಕರುಣಾನಿಧಿ ಮತ್ತು ಜೆ.ಜಯಲಲಿತಾ ಒಂದೇ ಫ್ರೇಮ್‌ನಲ್ಲಿ...

ಪ್ರಸ್ತುತ ರಾಜಕೀಯ ರಂಗದಲ್ಲಿ ಚಿತ್ರನಟ-ನಟಿಯರ ಮಿಂಚು

ಶತೃಘ್ನ ಸಿನ್ಹಾ
- ಬಾಲಿವುಡ್ ಚಿತ್ರ ನಟ-ಖಳನಾಯಕ
- ಬಿಜೆಪಿ ಮೂಲಕ ರಾಜಕೀಯ ಪ್ರವೇಶ
- ಕೇಂದ್ರ ಸರಕಾರದಲ್ಲಿ ಕೆಲ ಕಾಲ ಸಚಿವ
- ಸದ್ಯ ತೃಣಮೂಲ ಕಾಂಗ್ರೆಸ್ ಸಂಸದ

ಹೇಮಮಾಲಿನಿ
- ಬಾಲಿವುಡ್ ಚಿತ್ರತಾರೆ ಬಿಜೆಪಿ ಸಂಸದೆ

ಸುರೇಶ್ ಗೋಪಿ
- ಮಲಯಾಳಂ ಚಿತ್ರ ನಟ
- ಬಿಜೆಪಿ ಸಂಸದ
- ಹಾಲಿ ಕೇಂದ್ರ ಸಚಿವ

ಪವನ್ ಕಲ್ಯಾಣ್
- ಜನಪ್ರಿಯ ತೆಲುಗು ಚಿತ್ರನಟ
- ಜನಸೇನಾ ಪಕ್ಷದ ಸಂಸ್ಥಾಪಕ
- ಮೊದಲ ಯತ್ನದಲ್ಲಿ ಸೋಲು
- ಟಿಡಿಪಿ ಜತೆ ಮೈತ್ರಿ
- 2ನೇ ಯತ್ನದಲ್ಲಿ ಚುನಾವಣಾ ಯಶಸ್ಸು
- ವಿಭಜಿತ ಆಂಧ್ರಪ್ರದೇಶ ಉಪ ಮುಖ್ಯಮಂತ್ರಿ

ಕಂಗನಾ ರಾಣಾವತ್
- ಬಾಲಿವುಡ್ ಅಭಿನೇತ್ರಿ-ನಿರ್ಮಾಪಕಿ-ನಿರ್ದೇಶಕಿ
- ಬಿಜೆಪಿ ಮೂಲಕ ರಾಜಕೀಯ ಪ್ರವೇಶ
- ಲೋಕಸಭಾ ಸದಸ್ಯೆ

ಕಮಲಹಾಸನ್
- ಬಹುಭಾಷಾ ನಟ-ಚಿತ್ರ ನಿರ್ಮಾಪಕ
- ಮಕ್ಕಳ್ ನೀದಿ ಮೈಯಂ ಪಕ್ಷ ಸ್ಥಾಪನೆ
- ಡಿಎಂಕೆ ಬೆಂಬಲ ಪಡೆದು 2025 ರಾಜ್ಯಸಭೆಗೆ ಆಯ್ಕೆ

ಜಯಾ ಬಚ್ಚನ್
- ಬಾಲಿವುಡ್ ಅಭಿನೇತ್ರಿ
- ಸಮಾಜವಾದಿ ಪಕ್ಷದ ನಾಯಕಿ
- ರಾಜ್ಯಸಭಾ ಸದಸ್ಯೆ

ಉದಯನಿಧಿ
- ತಮಿಳು ಚಿತ್ರ ನಟ-ನಿರ್ಮಾಪಕ
- ಡಿಎಂಕೆ ಪಕ್ಷದ ಯುವ ನಾಯಕ
- ತ.ನಾಡು ಮಾಜಿ ಸಿಎಂ-ಹಾಲಿ ಶಾಸಕ

ಸನ್ನಿ ಡಿಯೋಲ್
- ಬಾಲಿವುಡ್ ಚಿತ್ರನಟ
- ಬಿಜೆಪಿ ಲೋಕಸಭಾ ಸದಸ್ಯ

ಮನೋಜ್ ತಿವಾರಿ
- ಜನಪ್ರಿಯ ಬೋಜ್‌ಪುರ ಚಿತ್ರನಟ
- ಬಿಜೆಪಿ ನಾಯಕ, ಲೋಕಸಭಾ ಸದಸ್ಯ

ಜಗ್ಗೇಶ್
- ಕನ್ನಡ ಚಿತ್ರನಟ
- ಬಿಜೆಪಿ ರಾಜ್ಯಸಭಾ ಸದಸ್ಯ

ಸಮಾಚಾರ ಸಣ್ಣದಲ್ಲ

ಅಲ್ಪಸಂಖ್ಯಾತ ವಿದ್ಯಾರ್ಥಿಗಳಿಂದ ಅರ್ಜಿ

ಚಿತ್ರದುರ್ಗ: ಕರ್ನಾಟಕ ಅಲ್ಪಸಂಖ್ಯಾತ ಅಭಿವೃದ್ಧಿ ನಿಗಮದ ವತಿಯಿಂದ 2026-27ನೇ ಸಾಲಿನ 'ಅರಿವು'' ಶೈಕ್ಷಣಿಕ ಸಾಲ ಯೋಜನೆಯಡಿ ಸೌಲಭ್ಯ ಪಡೆಯಲು ಮತೀಯ ಅಲ್ಪಸಂಖ್ಯಾತ ಸಮುದಾಯದ ಅರ್ಹ ವಿದ್ಯಾರ್ಥಿಗಳಿಂದ ಆನ್ಲೈನ್ ಮೂಲಕ ಅರ್ಜಿ ಆಹ್ವಾನಿಸಲಾಗಿದೆ. ಮೇ 30 ಅರ್ಜಿ ಸಲ್ಲಿಸಲು ಕೊನೆಯ ದಿನ. ಸಿಇಟಿ ಅಥವಾ ನೀಟ್ ಮೂಲಕ ವೃತ್ತಿಪರ ಕೋರ್ಸ್‌ಗಳಿಗೆ ಪ್ರವೇಶ ಪಡೆಯುವ ಮುಸ್ಲಿಂ, ಕ್ರಿಶ್ಚಿಯನ್, ಜೈನರು, ಬೌದ್ಧರು, ಸಿಖ್ಖರು ಮತ್ತು ಆಂಗ್ಲೋ ಇಂಡಿಯನ್ ಸಮುದಾಯದ ವಿದ್ಯಾರ್ಥಿಗಳು ಈ ಯೋಜನೆಯ ಲಾಭ ಪಡೆಯಬಹುದು. ಆಸಕ್ತ ವಿದ್ಯಾರ್ಥಿಗಳು ನಿಗಮದ ವೆಬ್ಸೈಟ್ kmdconline.karnataka.gov.in ಮೂಲಕ ಆನ್ಲೈನ್‌ನಲ್ಲಿ ಅರ್ಜಿ ಸಲ್ಲಿಸಬೇಕು. ಆನ್ಲೈನ್‌ನಲ್ಲಿ ಭರ್ತಿ ಮಾಡಿದ ಅರ್ಜಿಯ ಪ್ರಿಂಟೌಟ್ನೊಂದಿಗೆ ಎಸ್ಎಸ್ಎಲ್ಸಿ ಅಂಕಪಟ್ಟಿ ಮತ್ತು ಪಿಯುಸಿ ಅಂಕಪಟ್ಟಿ, ಆಧಾರ್‌ಕಾರ್ಡ್, ರೇಷನ್ ಕಾರ್ಡ್, ಜಾತಿ ಮತ್ತು ಆದಾಯ ಪ್ರಮಾಣ ಪತ್ರ, ವಿದ್ಯಾರ್ಥಿ ಹಾಗೂ ಪೋಷಕರ ಭಾವಚಿತ್ರಗಳು, ಸಿಇಟಿ ಮತ್ತು ನೀಟ್ ಪರೀಕ್ಷೆಯ ಎಲ್ಲಾ ಪ್ರತಿಗಳು ಮತ್ತು ಹಾಲ್ ಟಿಕೆಟ್ ಹಾಗೂ ನೋಟರಿಯಿಂದ ದೃಢೀಕರಿಸಲ್ಪಟ್ಟ ಇಂಡೆಮ್ನಿಟಿ ಬಾಂಡ್ ಅನ್ನು ಲಗತ್ತಿಸಿ ಜಿಲ್ಲಾ ಕಚೇರಿಗೆ ಸಲ್ಲಿಸಬೇಕಾಗುತ್ತದೆ. ಹೆಚ್ಚಿನ ವಿವರಗಳಿಗಾಗಿ ಜಿಲ್ಲಾ ವ್ಯವಸ್ಥಾಪಕರ ಕಚೇರಿ ದೂರವಾಣಿ ಸಂಖ್ಯೆ: 08194-226412, 8431669372, 8277944213 ಕ್ಕೆ ಸಂಪರ್ಕಿಸಬಹುದು ಎಂದು ಕರ್ನಾಟಕ ಅಲ್ಪಸಂಖ್ಯಾತ ಅಭಿವೃದ್ಧಿ ನಿಗಮದ ಜಿಲ್ಲಾ ವ್ಯವಸ್ಥಾಪಕರು ಪ್ರಕಟಣೆಯಲ್ಲಿ ತಿಳಿಸಿದ್ದಾರೆ.

ಒಕ್ಕಲಿಗ ವಿದ್ಯಾರ್ಥಿಗಳಿಗೆ ಪ್ರತಿಭಾ ಪುರಸ್ಕಾರಕ್ಕೆ ಅರ್ಜಿ

ಚಿತ್ರದುರ್ಗ: ಜಿಲ್ಲಾ ಒಕ್ಕಲಿಗರ ಸಂಘದ ವತಿಯಿಂದ ಪ್ರತಿಭಾವಂತ ಒಕ್ಕಲಿಗ ಮತ್ತು ಕುಂಚಿಟಿಗ ವಿದ್ಯಾರ್ಥಿಗಳಿಗೆ ಪ್ರತಿಭಾ ಪುರಸ್ಕಾರ ಹಮ್ಮಿಕೊಳ್ಳಲಾಗಿದೆ. 2025-26 ನೇ ಸಾಲಿನಲ್ಲಿ ಎಸ್.ಎಸ್.ಎಲ್.ಸಿ. ದ್ವಿತೀಯ ಪಿ.ಯು.ಸಿ.ಯಲ್ಲಿ ಶೇ.90 ಕ್ಕಿಂತ ಹೆಚ್ಚು ಅಂಕಗಳನ್ನು ಗಳಿಸಿರುವ ಒಕ್ಕಲಿಗ ಅಥವಾ ಕುಂಚಿಟಿಗ ಸಮುದಾಯಕ್ಕೆ ಸೇರಿದ ವಿದ್ಯಾರ್ಥಿಗಳು ಸ್ವಯಂ ದೃಢೀಕೃತ ಅರ್ಜಿಯೊಂದಿಗೆ ಅಂಕಪಟ್ಟಿ, ಆಧಾರ್ ಕಾರ್ಡ್,ಜಾತಿ ಪ್ರಮಾಣ ಪತ್ರ, ವರ್ಗಾವಣೆ ಪತ್ರ, ಇತ್ತೀಚಿನ ಎರಡು ಪಾಸ್ಪೋರ್ಟ್ ಅಳತೆಯ ಫೋಟೋದೊಂದಿಗೆ ಪೋಷಕರ ಹೆಸರು ಮತ್ತು ವಿಳಾಸ, ಮೊಬೈಲ್ ಸಂಖ್ಯೆಯನ್ನು ಕಡ್ಡಾಯವಾಗಿ ನಮೂದಿಸಿ ಮೇ 20 ರ ಒಳಗಾಗಿ ಚಿತ್ರದುರ್ಗ ಜಿಲ್ಲಾ ಒಕ್ಕಲಿಗರ ಸಂಘ, ಸರಕಾರಿ ಬಾಲಕರ ಪದವಿ ಪೂರ್ವ ಕಾಲೇಜು ಎದುರು, ಬಿ.ಡಿ.ರಸ್ತೆ ಚಿತ್ರದುರ್ಗ-577501 ಈ ವಿಳಾಸಕ್ಕೆ ಖುದ್ದಾಗಿಯಾಗಲಿ ಅಥವಾ ಅಂಚೆ ಮೂಲಕವಾಗಲಿ ಸಲ್ಲಿಸಬಹುದಾಗಿದೆ ಎಂದು ಜಿಲ್ಲಾ ಒಕ್ಕಲಿಗರ ಸಂಘದ ಗೌರವಾಧ್ಯಕ್ಷ ಎಸ್.ಈರಣ್ಣ, ಅಧ್ಯಕ್ಷ ಜಿ.ಪಿ.ಚೇತನ್, ಪ್ರಧಾನ ಕಾರ್ಯದರ್ಶಿ ಎಸ್.ಜಗನ್ನಾಥ್ ಇವರುಗಳು ತಿಳಿಸಿದ್ದಾರೆ. ನಿಗಧಿತ ಸಮಯದ ನಂತರ ಬರುವ ಅರ್ಜಿಗಳನ್ನು ಪರಿಗಣಿಸಲಾಗುವುದಿಲ್ಲ. ಹೆಚ್ಚಿನ ಮಾಹಿತಿಗಾಗಿ ಮೊ : 9448567131, 9141777779, 9448697045, 9980278204, 9448665133, 9916420698 ಸಂಖ್ಯೆಗಳನ್ನು ಸಂಪರ್ಕಿಸಬಹುದಾಗಿದೆ.

ಧ್ಯಾನ ಕೇಂದ್ರ ಆಶ್ರಮ ಲೋಕಾರ್ಪಣೆ ಇಂದು

ಚಳ್ಳಕೆರೆ: ತಾಲೂಕಿನ ನಾಯಕನಹಟ್ಟಿ ಸಮೀಪದ ರೇಖಲಗೆರೆ ಗ್ರಾಮದಲ್ಲಿ ಶ್ರೀ ಧೇನಾ ಭಗತ್ ಸೇವಾ ಟ್ರಸ್ಟ್ ನಿರ್ಮಿಸಿರುವ ನೂತನ ಧ್ಯಾನ ಕೇಂದ್ರ ಆಶ್ರಮದ ಲೋಕಾರ್ಪಣೆ ಸಮಾರಂಭವು ಮೇ 11ರಂದು ಬೆಳಗ್ಗೆ 10 ಗಂಟೆಗೆ ನಡೆಯಲಿದೆ. ಮಂತ್ರಾಲಯದ ಶ್ರೀ ರಾಘವೇಂದ್ರ ಸ್ವಾಮಿ ಮಠದ ಶ್ರೀ ಸುಬುಧೇಂದ್ರ ತೀರ್ಥರು, ರಾಯದುರ್ಗದ ಶ್ರೀ ರಾಜ ವಿದ್ಯಾಶ್ರಮದ ಶ್ರೀ ವಾಸುದೇವಾನಂದ ಸರಸ್ವತಿ ಮಹಾಸ್ವಾಮೀಜಿ ಹಾಗೂ ರೇಖಲಗೆರೆ ಶ್ರೀ ರಾಜಯೋಗ ವಿದ್ಯಾಶ್ರಮದ ಶ್ರೀ ಧೇನಾ ಭಗತ್ ಗುರೂಜಿ ಅವರ ಸಾನ್ನಿಧ್ಯದಲ್ಲಿ ಆಶ್ರಮ ಉದ್ಘಾಟನೆ ಮತ್ತು ಧಾರ್ಮಿಕ ಸಭಾ ಕಾರ್ಯಕ್ರಮ ಜರುಗಲಿದೆ. ಕಾರ್ಯಕ್ರಮದಲ್ಲಿ ಥಾವರ್‌ಚಂದ್ ಗೆಹ್ಲೋಥ್, ಸಿದ್ದರಾಮಯ್ಯ, ವಿ. ಸೋಮಣ್ಣ, ಬಿ.ವೈ. ವಿಜಯೇಂದ್ರ, ಈಶ್ವರ ಖಂಡ್ರೆ, ಕೆ. ವೆಂಕಟೇಶ್, ಡಿ. ಸುಧಾಕರ್‌ಸೇರಿದಂತೆ ಹಲವು ಗಣ್ಯರು ಮುಖ್ಯ ಅತಿಥಿಗಳಾಗಿ ಭಾಗವಹಿಸಲಿದ್ದಾರೆ. ಒಂದು ಎಕರೆ ಪ್ರದೇಶದಲ್ಲಿ ನಿರ್ಮಾಣಗೊಂಡಿರುವ ಆಶ್ರಮದಲ್ಲಿ ಧ್ಯಾನಕ್ಕಾಗಿ ವಿಶೇಷ ನೆಲಮಾಳಿಗೆ ನಿರ್ಮಿಸಲಾಗಿದೆ. ಇಲ್ಲಿ ಓಂಕಾರ ಉಚ್ಚರಿಸಿದಾಗ ಒಂಬತ್ತು ರೀತಿಯಲ್ಲಿ ಪ್ರತಿಧ್ವನಿ ಕೇಳಿಸುವಂತೆ ವಿನ್ಯಾಸ ಮಾಡಲಾಗಿದೆ. ಸಂಖ್ಯಾಶಾಸ್ತ್ರದ ತತ್ವದ ಆಧಾರದ ಮೇಲೆ ನಿರ್ಮಿಸಲಾದ ನೆಲಮಾಳಿಗೆ, ಜಲತತ್ವದ ಸಂಕೇತವಾಗಿ ಕಲ್ಯಾಣಿ ಹಾಗೂ ಅಗ್ನಿತತ್ವದ ರೂಪದಲ್ಲಿ ಹೋಮತ- ಹವನ ನಡೆಸಲು ವಿಶೇಷ ವ್ಯವಸ್ಥೆ ಕಲ್ಪಿಸಲಾಗಿದೆ ಎಂದು ಟ್ರಸ್ಟ್ ಸದಸ್ಯರು ತಿಳಿಸಿದ್ದಾರೆ. ಗಜೇಂದ್ರಗಡ ಕಾಲಜ್ಞಾನ ಮಠದ ಡಾ. ಕಾಲಜ್ಞಾನ ಬ್ರಹ್ಮ ಸದ್ಗುರು ಶರಣಬಸವ ಮಹಾಸ್ವಾಮೀಜಿ, ಸಿದ್ಧಾರೂಢ ಆಶ್ರಮದ ಡಾ. ಆರೂಢ ಭಾರತಿ ಸ್ವಾಮೀಜಿ, ಬಂಜಾರ ಗುರುಪೀಠದ ಶ್ರೀ ಸರ್ದಾರ್‌ಸೇವಾಲಾಲ್ ಸ್ವಾಮೀಜಿ ಸೇರಿದಂತೆ ವಿವಿಧ ಮಠಾಧೀಶರು ಕಾರ್ಯಕ್ರಮದಲ್ಲಿ ಪಾಲ್ಗೊಳ್ಳಲಿದ್ದಾರೆ.

{ಲಕ್ಷ್ಮಣ ಸವದಿ} ಶಾಸಕ

ರೈತರು ಮತ್ತು ನನ್ನ ಕ್ಷೇತ್ರದ ಜನರ ಸ್ವಾಭಿಮಾನಕ್ಕೆ ಧಕ್ಕೆಯಾದರೆ ಸುಮ್ಮನಿರುವುದಿಲ್ಲ. ಅಂತಹ ಪ್ರಸಂಗ ಬಂದರೆ ಮೆಟ್ಟಿನಲ್ಲಿ ಹೊಡೆಯುತ್ತೇನೆ. ಲಕ್ಷ್ಮಣ್ ಸವದಿಯನ್ನು ಟ್ರ್ಯಾಕ್ಟರ್‌ಹೊಡೆಯಲು ಕಳಿಸುತ್ತೇವೆ ಎಂದು ಕೆಲವರು ಮಾತನಾಡುತ್ತಿದ್ದಾರೆ. ಹೌದು, ನಾನೊಬ್ಬ ರೈತನ ಹೊಟ್ಟೆಯಲ್ಲಿ ಹುಟ್ಟಿದ್ದೇನೆ. ಎತ್ತು ಹೊಡೆಯುತ್ತೇನೆ, ಟ್ರ್ಯಾಕ್ಟರ್‌ಕೂಡ ಹೊಡೆಯುತ್ತೇನೆ.

ಉಪಮುಖ್ಯಮಂತ್ರಿ ಡಿ.ಕೆ.ಶಿವಕುಮಾರ್ ಸೇರಿ ಗಣ್ಯರಿಂದ ಅಂತಿಮ ದರ್ಶನ | ಬೆಂಗಳೂರಿನ ಕಿಮ್ಸ್ ಆಸ್ಪತ್ರೆಯಲ್ಲಿ ನಿಧನ

ಜನ ಮೆಚ್ಚಿದ ನಾಯಕ ಸಚಿವ ಡಿ.ಸುಧಾಕರ್ ವಿಧಿವಶ

ಹಿರಿಯೂರು: ಜಿಲ್ಲಾ ಉಸ್ತುವಾರಿ ಸಚಿವ ಡಿ ಸುಧಾಕರ್‌ರವರು ಅನಾರೋಗ್ಯದಿಂದ ಭಾನುವಾರ ಬೆಂಗಳೂರಿನ ಕಿಮ್ಸ್ ಆಸ್ಪತ್ರೆಯಲ್ಲಿ ನಿಧನರಾದ ಹಿನ್ನೆಲೆಯಲ್ಲಿ ಅವರ ಸ್ವ ಕ್ಷೇತ್ರವಾದ ಹಿರಿಯೂರಿನ ನೆಹರು ಮೈದಾನದಲ್ಲಿ ಸಚಿವರ ಪಾರ್ಥಿವ ಶರೀರವನ್ನು ಸಾರ್ವಜನಿಕರ ಅಂತಿಮ ದರ್ಶನಕ್ಕೆ ಇಡಲಾಗಿತ್ತು. ಮಧ್ಯಾಹ್ನ ಎರಡು ಗಂಟೆಗೆ ಬೆಂಗಳೂರಿನಿಂದ ಹಿರಿಯೂರು ನಗರಕ್ಕೆ ಆಗಮಿಸಿದ ಸಚಿವ ಡಿ ಸುಧಾಕರ್‌ಮೃತದೇಹವನ್ನು ನಗರದ ರಂಜಿತಾ ಹೋಟೆಲ್ ಮುಂಭಾಗದಿಂದ ನೆಹರು ಮೈದಾನದವರೆಗೆ ಸಾವಿರಾರು ಅಭಿಮಾನಿಗಳ ಮೆರವಣಿಗೆಯಲ್ಲಿ ಕರೆತರಲಾಯಿತು. ದಾರಿಯುದ್ದಕ್ಕೂ ಸಚಿವ ಡಿ ಸುಧಾಕರ್‌ಅಭಿಮಾನಿಗಳ, ಕಾರ್ಯಕರ್ತರ ದೊಡ್ಡ ದಂಡೇ ಮೃತದೇಹದ ಜತೆಗೆ ಸಾಗಿತು.ಆನಂತರ ನೆಹರು ಮೈದಾನದಲ್ಲಿ ವ್ಯವಸ್ಥಿತವಾಗಿ ತಾಲೂಕು ಆಡಳಿತದ ವತಿಯಿಂದ ಸಿದ್ದಪಡಿಸಲಾಗಿದ್ದ ಅಂತಿಮ ದರ್ಶನ ಸ್ಥಳಕ್ಕೆ ಸಚಿವರ ಪಾರ್ಥಿವ ಶರೀರವನ್ನು ತರಲಾಯಿತು.

ಬೆಳಗ್ಗ 11 ಗಂಟೆಯಿಂದಲೇ ಮುಖಂಡರು, ಮಹಿಳೆಯರು, ಮಕ್ಕಳು, ವೃದ್ಧರು ಸೇರಿದಂತೆ ಸಾವಿರಾರು ಜನರು ನೆಹರು ಮೈದಾನದಲ್ಲಿ ಕಾಯುತ್ತಿದ್ದರು. ಸಚಿವರ ಮೃತದೇಹದ ವಾಹನ ಆವರಣದೊಳಕ್ಕೆ ಬರುತ್ತಿದ್ದಂತೆ ಅವರ ಅಭಿಮಾನಿಗಳು, ಕಾರ್ಯಕರ್ತರು ಜೋರಾಗಿ ಅಳತೊಡಗಿದರು. ಮಹಿಳಾ ಅಭಿಮಾನಿಗಳ ಆಕ್ರಂದನ ಮುಗಿಲು ಮುಟ್ಟಿತ್ತು.ಎರಡು ಗಂಟೆಗೆ ಮೃತ ದೇಹ ನೆಹರು ಮೈದಾನಕ್ಕೆ ಬಂದಾಗಿನಿಂದ ಸಂಜೆ ಯವರೆಗೂ ಸಚಿವರ ಪಾರ್ಥಿವ ಶರೀರವನ್ನು ನೋಡಲು ಜನರ ನೂಕು ನುಗ್ಗಲು ಇದ್ದೇ ಇತ್ತು. ಅವರ ಅಭಿಮಾನಿಗಳು ಬಡವರ, ಅಲ್ಪ ಸಂಖ್ಯಾತರ ಕಣ್ಮಣಿಯಾಗಿದ್ದ ನಮ್ಮ ಶಾಸಕರು ಹೋದ ಮೇಲೆ ನಮಗಿನ್ಯಾರು ದಿಕ್ಕು ಎಂದು ಗೋಳಾಡಿದರು. ಉಪಮುಖ್ಯಮಂತ್ರಿ ಡಿಕೆ ಶಿವಕುಮಾರ್‌ಅವರು ಸಚಿವರಾದ ಡಿ ಸುಧಾಕರ್‌ಅವರ ಅಂತಿಮ ದರ್ಶನ ಪಡೆಯುತ್ತಿದಂತೆ ಸಚಿವರ ಪುತ್ರ ಸುಹಾಸ್ ಕಣ್ಣೀರಿಟ್ಟರು. ಡಿಸಿಎಂ ಶಿವಕುಮಾರ್‌ರವರು ಸುಹಾಸ್ ಹಾಗೂ ಕುಟುಂಬಸ್ಥರಿಗೆ ಸಾಂತ್ವನ ಹೇಳಿ ಧೈರ್ಯ ತುಂಬಿದರು. ಜಿಲ್ಲಾಡಳಿತ ಹಾಗೂ ತಾಲೂಕು ಆಡಳಿತ, ನಗರಸಭೆ ವತಿಯಿಂದ ಸಾರ್ವಜನಿಕ ದರ್ಶನಕ್ಕಾಗಿ ಬ್ಯಾರಿಕೆಡ್, ಶಾಮಿಯಾನ ವ್ಯವಸ್ಥೆಯನ್ನು ಸ್ವಸಜ್ಜಿತವಾಗಿ ಮಾಡಲಾಯಿತು.ಬಿಗಿ ಪೊಲೀಸ್ ಬಂದೋಬಸ್ತ್ ನೊಂದಿಗೆ ಅಂತಿಮ ದರ್ಶನಕ್ಕೆ ಅವಕಾಶ ಕಲ್ಪಿಸಲಾಗಿತ್ತು. ಇದೇ ಸಂದರ್ಭದಲ್ಲಿ ಅಂತಿಮ ದರ್ಶನವನ್ನು ಉಪಮುಖ್ಯಮಂತ್ರಿ ಡಿಕೆ ಶಿವಕುಮಾರ್,ಸಂಸದರಾದ ಗೋವಿಂದ ಕಾರಜೋಳ, ಚಳ್ಳಕೆರೆ ಶಾಸಕರಾದ ರಘುಮೂರ್ತಿ, ಹೊಸದುರ್ಗ ದ ಶಾಸಕರಾದ ಬಿ. ಜಿ. ಗೋವಿಂದಪ್ಪ, ಚಿತ್ರದುರ್ಗ ಶಾಸಕರಾದ ವೀರೇಂದ್ರ ಪಪ್ಪಿ,ವಿಧಾನ ಪರಿಷತ್ ಸದಸ್ಯ ಡಿಟಿ ಶ್ರೀನಿವಾಸ್ ಮಾಜಿ ಶಾಸಕಿ ಪೂರ್ಣಿಮಾ ಶ್ರೀನಿವಾಸ್, ಮಾಜಿ ಶಾಸಕರಾದ ಜಿಎಚ್ ತಿಪ್ಪಾರೆಡ್ಡಿ,ಜಿಲ್ಲಾಧಿಕಾರಿ ವೆಂಕಟೇಶ್, ಎಸ್ ಪಿ ರಂಜಿತ್ ಕುಮಾರ್ ಬಂಡಾರು, ಎ ಸಿ ಕಾಂತರಾಜ್, ಎಡಿಸಿ ಕುಮಾರಸ್ವಾಮಿ, ಮಾಜಿ ಸಚಿವ ಎಚ್. ಏಕಾಂತಯ್ಯ, ಜೆಡಿಎಸ್ ಮುಖಂಡ ಎಂ ರವಿಂದ್ರಪ್ಪ, ಡಿಸಿಸಿ ಬ್ಯಾಂಕ್ ಮಾಜಿ ಅಧ್ಯಕ್ಷ ಎನ್. ಆರ್. ಲಕ್ಷ್ಮೀಕಾಂತ್, ಕರ್ನಾಟಕ ರಾಜ್ಯ ಕಾಡುಗೊಲ್ಲರ ಸಂಘದ ರಾಜ್ಯಾಧ್ಯಕ್ಷ ರಾಜಣ್ಣ, ಮುಖಂಡರಾದ ಜಯರಾಮಯ್ಯ,ಬಿ. ಸೋಮಶೇಖರ್ ಸೇರಿದಂತೆ, ಮಠಾಧೀಶರು, ಸಾವಿರಾರು ಕಾಂಗ್ರೆಸ್, ಬಿಜೆಪಿ, ಜೆಡಿಎಸ್ ಮುಖಂಡರು ಕಾರ್ಯಕರ್ತರು, ಸಚಿವರ ಅಭಿಮಾನಿಗಳು ಪಾರ್ಥಿವ ಶರೀರದ ದರ್ಶನ ಪಡೆದರು.

ಹಿರಿಯೂರು ನಗರದ ನೆಹರೂ ಮೈದಾನದಲ್ಲಿ ಸಚಿವ ಡಿ ಸುಧಾಕರ್‌ರವರ ಪಾರ್ಥಿವ ಶರೀರದ ಅಂತಿಮ ದರ್ಶನ ಪಡೆದ ನಂತರ ಸಚಿವರ ಪುತ್ರ ಸುಹಾಸ್ ಹಾಗೂ ಕುಟುಂಬಸ್ಥರಿಗೆ ಸಾಂತ್ವನ ಹೇಳಿ ಧೈರ್ಯ ತುಂಬಿದರು.

> **ಸಚಿವರಾದ ಡಿ ಸುಧಾಕರ್‌ಅವರ ಅಗಲಿಕೆ ತುಂಬಲಾರದ ನಷ್ಟ ಉಂಟು ಮಾಡಿದೆ ಅವರ ಆತ್ಮಕ್ಕೆ ಶಾಂತಿ ಸಿಗಲಿ ಹಾಗೂ ಅವರ ಕುಟುಂಬಕ್ಕೆ ಶಕ್ತಿ ಬರಿಸಲಿ .**
> **-ಗೋವಿಂದ ಕಾರಜೋಳ**, ಸಂಸದ

> **ಆತ್ಮೀಯರಾದ ಡಿ. ಸುಧಾಕರ್‌ಅವರ ನಿಧನದ ಸುದ್ದಿ ತಿಳಿದು ತೀವ್ರ ಆಘಾತವಾಗಿದೆ. ಹಿರಿಯೂರು ಶಾಸಕರಾಗಿ ಮತ್ತು ಸಚಿವರಾಗಿ ಅವರು, ಅಭಿವೃದ್ಧಿಗಾಗಿ ಸದಾ ಶ್ರಮಿಸುತ್ತಿದ್ದ ಜನಪರ ನಾಯಕ. ಬಡವರ ಪರ ಕಾಳಜಿ ಹೊಂದಿದ್ದ ಅವರ ಅಗಲಿಕೆ ನಾಡಿಗೆ ಮತ್ತು ಅವರ ಕುಟುಂಬಕ್ಕೆ ತುಂಬಲಾರದ ನಷ್ಟ. ಮೃತರ ಆತ್ಮಕ್ಕೆ ಚಿರಶಾಂತಿ ಸಿಗಲಿ ಹಾಗೂ ಅವರ ಕುಟುಂಬಕ್ಕೆ ಮತ್ತು ಅವರ ಅಪಾರ ಅಭಿಮಾನಿಗಳಿಗೆ ಈ ನೋವನ್ನು ಭರಿಸುವ ಶಕ್ತಿ ದೊರೆಯಲಿ ಎಂದು ಪ್ರಾರ್ಥಿಸುತ್ತೇನೆ.**
> **- ರಘುಮೂರ್ತಿ**, ಶಾಸಕ

ತಂತ್ರಜ್ಞಾನ ಜವಾಬ್ದಾರಿಯುತವಾಗಿ ಬಳಸಿಕೊಳ್ಳಿ: ಪ್ರಸನ್ನ ಕುಮಾರ್

ಜಿಎಂ ವಿವಿ 'ಮಲ್ಲಿಕಾ-2026' ಸಂಪನ್ನ

ನಗರದ ಜಿಎಂ ವಿಶ್ವವಿದ್ಯಾಲಯದಲ್ಲಿ ನಡೆದ ''ಮಲ್ಲಿಕಾ-2026'' ಕಾರ್ಯಕ್ರಮದಲ್ಲಿ ಪಾಲ್ಗೊಂಡಿದ್ದ ಗಣ್ಯರು.

ದಾವಣಗೆರೆ: ಯುವ ವಿದ್ಯಾರ್ಥಿಗಳು ಭಾರತದ ಭವಿಷ್ಯದ ಶಕ್ತಿಗಳಾಗಿದ್ದು, ಅವರಲ್ಲಿನ ಸೃಜನಶೀಲತೆ ಮತ್ತು ನಾವೀನ್ಯತೆಗೆ ಸೂಕ್ತ ವೇದಿಕೆ ಕಲ್ಪಿಸುವುದು ಇಂದಿನ ಅಗತ್ಯ ಎಂದು ಭೀಮಸಮುದ್ರದ ಶ್ರೀಶೈಲ ಎಜುಕೇಷನಲ್ ಟ್ರಸ್ಟ್ ನ ಅಧ್ಯಕ್ಷ ಜಿ.ಎಂ. ಪ್ರಸನ್ನ ಕುಮಾರ್‌ಅಭಿಪ್ರಾಯಪಟ್ಟರು.

ನಗರದ ಜಿಎಂ ವಿಶ್ವವಿದ್ಯಾಲಯದಲ್ಲಿ ಪ್ರತಿ ವರ್ಷದಂತೆ ಈ ವರ್ಷ 2026ರ ಮೇ 8 ಮತ್ತು 9 ರಂದು ಶೈಕ್ಷಣಿಕ ಸಾಧನೆ ಮತ್ತು ಸಾಂಸ್ಕೃತಿಕ ಪ್ರತಿಭೆಗಳ ಅಪೂರ್ವ ಸಂಗಮವಾಗಿರುವ ಮಲ್ಲಿಕಾ 26.0 ವಾರ್ಷಿಕ ಸಾಂಸ್ಕೃತಿಕ ಉತ್ಸವವು ಯಶಸ್ವಿಯಾಗಿ ವೈಭವದಿಂದ ಸಂಪನ್ನಗೊಂಡಿತು. ಅತಿಥಿ ಪ್ರಸನ್ನ ಕುಮಾರ್ ಮಾತನಾಡಿ, ಮ್ಯಾನೇಜ್ಮೆಂಟ್, ಬೋಧಕ ವರ್ಗ, ವಿದ್ಯಾರ್ಥಿಗಳು ಮತ್ತು ಸಂಘಟಕರ ಶ್ರಮವನ್ನು ಮುಕ್ತಕಂಠದಿಂದ ಶ್ಲಾಘಿಸಿದರು. ಇಂತಹ ಸಾಂಸ್ಕೃತಿಕ ಹಬ್ಬ ಕೇವಲ ಮನೋರಂಜನೆಗೆ ಸೀಮಿತವಾಗದೆ, ವಿದ್ಯಾರ್ಥಿಗಳಲ್ಲಿ ನಾಯಕತ್ವ, ತಂಡವಾಗಿ ಕೆಲಸ ಮಾಡುವ ಕಲೆ, ಸಂವಹನ ಕೌಶಲ್ಯ ಮತ್ತು ಆತ್ಮವಿಶ್ವಾಸ ವೃದ್ಧಿಸುತ್ತವೆ. ಇಂದಿನ ಆಧುನಿಕ ಯುಗದಲ್ಲಿ ಕೃತಕ ಬುದ್ಧಿಮತ್ತೆ ನಂತಹ ತಂತ್ರಜ್ಞಾನ ಜವಾಬ್ದಾರಿಯುತವಾಗಿ ಬಳಸಿಕೊಳ್ಳಬೇಕು ಎಂದು ಕರೆ ನೀಡಿದರು.

ಅಧ್ಯಕ್ಷತೆ ವಹಿಸಿದ್ದ ಕುಲಪತಿ ಡಾ. ಎಸ್. ಆರ್. ಶಂಕಪಾಲ್ ಮಾತನಾಡಿ, ಕಳೆದ ಎರಡು ದಿನಗಳ ಕಾಲ ಕ್ಯಾಂಪಸ್ ಸಂಪೂರ್ಣವಾಗಿ ಕಲೆ, ಸಂಗೀತ ಮತ್ತು ಸಾಂಸ್ಕೃತಿಕ ವೈವಿಧ್ಯತೆಯಿಂದ ಕಳೆಗಟ್ಟಿತ್ತು ಎಂದು ಹರ್ಷ ವ್ಯಕ್ತಪಡಿಸಿದರು. ಜಿ.ಎಂ. ವಿವಿ ಕುಲಾಧಿಪತಿ ಜಿ.ಎಂ. ಲಿಂಗರಾಜು ಮಾತನಾಡಿ, ಕೇವಲ ಪಠ್ಯ ಮತ್ತು ಪ್ರವಚನಗಳಿಗೆ ಸೀಮಿತವಾಗದೆ, ವಿದ್ಯಾರ್ಥಿಗಳ ಸರ್ವತೋಮುಖ ಬೆಳವಣಿಗೆಗೆ ಕ್ರೀಡೆ ಮತ್ತು ಸಾಂಸ್ಕೃತಿಕ ಚಟುವಟಿಕೆಗಳು ಅತ್ಯಗತ್ಯ. ಈ ನಿಟ್ಟಿನಲ್ಲಿ ಕಳೆದ ಆರು ವರ್ಷಗಳಿಂದ ಸಂಸ್ಥೆ ನಿರಂತರವಾಗಿ ಇಂತಹ ಕಾರ್ಯಕ್ರಮ ಆಯೋಜಿಸುತ್ತಾ ಬಂದಿದೆ, ಎಂದು ತಿಳಿಸಿದರು.

ಸಹ ಉಪಕುಲಪತಿ ಡಾ. ಎಂ. ವೇಣುಗೋಪಾಲ ರಾವ್, ಕುಲಸಚಿವ ಡಾ. ಸುನೀಲ್ ಕುಮಾರ್‌ಬಿ.ಎಸ್, ಜಿಎಂ ಹಾಲಮ್ಮ ಪದವಿ ಪೂರ್ವ ಕಾಲೇಜಿನ ಎಒ ಶಿವಕುಮಾರ್‌ಜಿ.ಜೆ ಅವರುಗಳ ಗೌರವ ಉಪಸ್ಥಿತಿ ಇತ್ತು. ಜಿಎಂಯುನ ವಿದ್ಯಾರ್ಥಿ ವ್ಯವಹಾರಗಳ ನಿರ್ದೇಶನಾಲಯದ ನಿರ್ದೇಶಕ ಡಾ. ಕಿರಣ್ ಕುಮಾರ್‌ಎಚ್.ಎಸ್, ಉಪ ನಿರ್ದೇಶಕ ಡಾ. ಸಂತೋಷ್ ಕುಮಾರ್ ಎಂ ನೇತೃತ್ವ ವಹಿಸಿದ್ದರು.

ಮುದ ನೀಡಿದ ಗಾಯಕ ವಿಜಯ್ ಪ್ರಕಾಶ್ ಗಾನ ಸುಧೆ

ಪ್ರಖ್ಯಾತ ಗಾಯಕ ವಿಜಯ್ ಪ್ರಕಾಶ್ ಅವರಿಗೆ ಜಿಎಂ ವಿಶ್ವ ವಿದ್ಯಾಲಯದಿಂದ ಸನ್ಮಾನಿಸಿ ಗೌರವಿಸಲಾಯಿತು. ಗೌರವ ಮತ್ತು ಸಂಗೀತ ವೇದಿಕೆ ಕೊಟ್ಟಿದ್ದಕ್ಕೆ ಧನ್ಯವಾದ ಅರ್ಪಿಸಿದರು. ನಂತರ ವಿಜಯ್ ಪ್ರಕಾಶ್ ಸಂಗೀತ ಸಂಜೆ ಮನರಂಜನೆ ಜೊತೆಗೆ ಸಂಗೀತದ ರಸದೌತಣ ನೀಡಿತು. ವಿದ್ಯಾರ್ಥಿಗಳ ಹಾಡಿನ ಜೋಶ್ ಗೆ ಮನಸೋತು ಮಾತಾಡುತ್ತಾ, ಖುಷಿ ಪಟ್ಟರು. ಹಾಡಿನ ಜೊತೆಗೆ ನೃತ್ಯ ಮಾಡಿದ ವಿಜಯ್ ಪ್ರಕಾಶ್ ಜೊತೆಗೆ ವಿದ್ಯಾರ್ಥಿಗಳು ಹಾಡಿನ ಜತೆಗೆ ಕುಣಿದು ಕುಪ್ಪಳಿಸಿದರು.

ಹೇಮರೆಡ್ಡಿ ಮಲ್ಲಮ್ಮ ಜಯಂತಿ ಆಚರಣೆ

ಜಿಲ್ಲಾಡಳಿತ, ಜಿಲ್ಲಾ ಪಂಚಾಯತ್ ಹಾಗೂ ಕನ್ನಡ ಮತ್ತು ಸಂಸ್ಕೃತಿ ಇಲಾಖೆಯ ವತಿಯಿಂದ ಶಿವಶರಣೆ ಹೇಮರೆಡ್ಡಿ ಮಲ್ಲಮ್ಮ ಜಯಂತಿಯನ್ನು ಭಾನುವಾರ ಸಾಂಕೇತಿಕವಾಗಿ ಆಚರಿಸಲಾಯಿತು.

ದಾವಣಗೆರೆ: ಜಿಲ್ಲಾಡಳಿತ, ಜಿಲ್ಲಾ ಪಂಚಾಯತ್ ಹಾಗೂ ಕನ್ನಡ ಮತ್ತು ಸಂಸ್ಕೃತಿ ಇಲಾಖೆಯ ವತಿಯಿಂದ ಶಿವಶರಣೆ ಹೇಮರೆಡ್ಡಿ ಮಲ್ಲಮ್ಮ ಜಯಂತಿಯನ್ನು ಭಾನುವಾರ ಸಾಂಕೇತಿಕವಾಗಿ ಆಚರಿಸಲಾಯಿತು.

ಯೋಜನೆ ಮತ್ತು ಸಾಂಖ್ಯಿಕ ಹಾಗೂ ಚಿತ್ರದುರ್ಗ ಜಿಲ್ಲಾ ಉಸ್ತುವಾರಿ ಸಚಿವರಾದ ಡಿ.ಸುಧಾಕರ್‌ಅವರ ನಿಧನದ ಪ್ರಯುಕ್ತ ಕಾರ್ಯಕ್ರಮದ ಆರಂಭದಲ್ಲಿ ಮೌನಚರಣೆ ಮಾಡುವ ಮೂಲಕ ಮೃತರಿಗೆ ಶ್ರದ್ಧಾಂಜಲಿ ಸಲ್ಲಿಸಲಾಯಿತು.

ಸಚಿವರ ನಿಧನದ ಹಿನ್ನೆಲೆಯಲ್ಲಿ ಸರಕಾರದ ನಿರ್ದೇಶನದಂತೆ ಯಾವುದೇ ಸಭೆ-ಸಮಾರಂಭವಿಲ್ಲದೆ ಕೇವಲ ಭಾವಚಿತ್ರಕ್ಕೆ ಪೂಜೆ ಸಲ್ಲಿಸುವ ಮೂಲಕ ಸರಳವಾಗಿ ಜಯಂತಿಯನ್ನು ಆಚರಿಸಲಾಯಿತು.

ಅಪರ ಜಿಲ್ಲಾಧಿಕಾರಿ ಶೀಲವಂತ ಶಿವಕುಮಾರ್‌ಅವರು ಶಿವಶರಣೆ ಹೇಮರೆಡ್ಡಿ ಮಲ್ಲಮ್ಮನವರ ಭಾವಚಿತ್ರಕ್ಕೆ ಪುಷ್ಪಾರ್ಚನೆ ಮಾಡುವ ಮೂಲಕ ಗೌರವ ಸಲ್ಲಿಸಿದರು.

ಜಿಲ್ಲಾ ಪಂಚಾಯತ್ ಯೋಜನಾ ನಿರ್ದೇಶಕಿ ರೇಷ್ಮಾ ಕೌಸರ್,ಕನ್ನಡ ಮತ್ತು ಸಂಸ್ಕೃತಿ ಇಲಾಖೆಯ ಸಹಾಯಕ ನಿರ್ದೇಶಕ ರವಿಚಂದ್ರ ಹಾಗೂ ಸಮುದಾಯದ ಮುಖಂಡರು ಉಪಸ್ಥಿತರಿದ್ದರು.

ಬೆಳೆ ವಿಮೆ ಹಣ ಜಮೆಗೆ ಒತ್ತಾಯಿಸಿ ಪ್ರತಿಭಟನೆ

ರೈತರ ಬ್ಯಾಂಕ್ ಖಾತೆಗಳಿಗೆ ಬೆಳೆ ವಿಮೆ ಹಣ ಜಮೆ ಮಾಡುವಲ್ಲಿ ವಿಳಂಬ ನೀತಿ ಅನುಸರಿಸುತ್ತಿರುವ ವಿಮ ಕಂಪನಿಗಳು ಹಾಗೂ ಜಿಲ್ಲಾಡಳಿತದ ನಿರ್ಲಕ್ಷ್ಯ ವಿರೋಧಿಸಿ ಕರ್ನಾಟಕ ರಾಜ್ಯ ರೈತ ಸಂಘದಿಂದ ಪ್ರತಿಭಟನೆ ನಡೆಸಿ ಅಪರ ಜಿಲ್ಲಾಧಿಕಾರಿಗೆ ಮನವಿ ಸಲ್ಲಿಸಲಾಯಿತು.

ಚಿತ್ರದುರ್ಗ: ರೈತರ ಬ್ಯಾಂಕ್ ಖಾತೆಗಳಿಗೆ ಬೆಳೆ ವಿಮೆ ಹಣ ಜಮೆ ಮಾಡುವಲ್ಲಿ ವಿಳಂಬ ನೀತಿ ಅನುಸರಿಸುತ್ತಿರುವ ವಿಮಾ ಕಂಪನಿಗಳು ಹಾಗೂ ಜಿಲ್ಲಾಡಳಿತದ ನಿರ್ಲಕ್ಷ್ಯವನ್ನು ವಿರೋಧಿಸಿ ಕರ್ನಾಟಕ ರಾಜ್ಯ ರೈತ ಸಂಘದಿಂದ ಪ್ರತಿಭಟನೆ ನಡೆಸಿ ಅಪರ ಜಿಲ್ಲಾಧಿಕಾರಿಗೆ ಮನವಿ ಸಲ್ಲಿಸಲಾಯಿತು.

ಪ್ರವಾಸಿ ಮಂದಿರದಿಂದ ಮೆರವಣಿಗೆ ಮೂಲಕ ಆಗಮಿಸಿ ಜಿಲ್ಲಾಧಿಕಾರಿ ಕಚೇರಿಗೆ ಮುತ್ತಿಗೆ ಹಾಕಲು ಯತ್ನಿಸಿದ ರೈತರನ್ನು ಒನಕೆ ಓಬವ್ವ ವೃತ್ತದಲ್ಲಿಯೆ ಪೊಲೀಸರು ತಡೆದು ನಿಲ್ಲಿಸಿದರು.

ಕರ್ನಾಟಕ ರಾಜ್ಯ ರೈತ ಸಂಘದ ಹಿರಿಯ ಉಪಾಧ್ಯಕ್ಷ ಕೆ.ಪಿ.ಭೂತಯ್ಯ ಪ್ರತಿಭಟನೆಯನ್ನುದ್ದೇಶಿಸಿ ಮಾತನಾಡಿ, ಕಳೆದ ವರ್ಷ ಮುಂಗಾರು ಮಳೆಯ ಕೊರತೆಯಿಂದಾಗಿ ಜಿಲ್ಲೆಯಲ್ಲಿ ಅನೇಕ ಬೆಳೆಗಳು ನಾಶವಾಗಿವೆ. ಚಳ್ಳಕೆರೆ ತಾಲೂಕಿನಲ್ಲಿ ಶೇಂಗಾ ಬೆಳೆ ಹಾನಿಯಾಗಿದ್ದರಿಂದ ರೈತ ಕೈಸುಟ್ಟುಕೊಂಡು ಕೃಷಿಗಾಗಿ ಮಾಡಿದ ಸಾಲ ತೀರಿಸಲು ಆಗದೆ ಆತ್ಮಹತ್ಯೆಯ ಹಾದಿ ಹಿಡಿಯುವಂತಾಗಿದೆ. ಇಂತಹ ಕಷ್ಟದ ಪರಿಸ್ಥಿತಿಯಲ್ಲಿದ್ದರೂ ವಿಮೆ ಕಂಪನಿಗಳು ಬೆಳೆ ವಿಮೆ ಹಣವನ್ನು ನೀಡುತ್ತಿಲ್ಲ. ಚಳ್ಳಕೆರೆ ತಾಲೂಕು ಕಚೇರಿ ಎದುರು ಧರಣಿ ನಡೆಸಿದಾಗ ಅಧಿಕಾರಿಗಳು ಸ್ಥಳಕ್ಕೆ ಬಂದು ಬೆಳೆವಿಮೆ ಹಣ ಪಾವತಿಸಲಾಗುವುದೆಂಬ ಭರವಸೆ ನೀಡಿದ್ದನ್ನು ಬಿಟ್ಟರೆ ಯಾವ ರೈತನ ಖಾತೆಗೂ ಹಣ ಬಂದಿಲ್ಲ ಎಂದು ಆಕ್ರೋಶ ವ್ಯಕ್ತಪಡಿಸಿದರು.

ಮಧ್ಯ ಕರ್ನಾಟಕದ ಬಯಲುಸೀಮೆ ಚಿತ್ರದುರ್ಗಕ್ಕೆ ಭದ್ರಾ ಮೇಲ್ದಂಡೆ ಯೋಜನೆಗಾಗಿ ಕೇಂದ್ರ ಸರಕಾರ ಐದು ಸಾವಿರದ ಮುನ್ನೂರು ಕೋಟಿ ರು.ಗಳನ್ನು ಘೋಷಿಸಿರುವುದು ಇನ್ನು ಭರವಸೆಯಾಗಿಯೇ ಉಳಿದುಕೊಂಡಿದೆ. ಬಿ.ಎಸ್.ಯಡಿಯೂರಪ್ಪನವರ ಅಭಿಮಾನೋತ್ಸವಕ್ಕೆ ಆಗಮಿಸುತ್ತಿರುವ ಕೇಂದ್ರ ಗೃಹ ಸಚಿವ ಅಮಿತ್‌ಶಾರವರು ಕೇಂದ್ರ ಸರಕಾರ ನೀಡಿರುವ ಆಶ್ವಾಸನೆಯಂತೆ 5300 ಕೋಟಿ ರು.ಗಳನ್ನು ಬಿಡುಗಡೆಗೊಳಿಸಲಿ ಎಂದು ಒತ್ತಾಯಿಸಿದರು. ಕರ್ನಾಟಕ ರಾಜ್ಯ ರೈತ ಸಂಘದ ಜಿಲ್ಲಾಧ್ಯಕ್ಷ ಧನಂಜಯ ಹಂಪಯ್ಯನಮಾಳಿಗೆ, ಉಪಾಧ್ಯಕ್ಷ ಚಿಕ್ಕಪ್ಪನಹಳ್ಳಿ ರುದ್ರಸ್ವಾಮಿ, ತಾಲ್ಲೂಕು ಅಧ್ಯಕ್ಷ ಟಿ.ಹಂಪಣ್ಣ, ಕೆ.ಸಿ.ಹೊರಕೇರಪ್ಪ, ಹಿರಿಯೂರು ತಾಲೂಕು ಅಧ್ಯಕ್ಷ ಬಿ.ಓ.ಶಿವಕುಮಾರ್, ಆರ್.ಚೇತನ್ ಯಳನಾಡು, ಬಸ್ತಿಹಳ್ಳಿ ಜಿ.ಸುರೇಶ್‌ಬಾಬು, ಬಿ.ಪಿ.ಉಮಾಪತಿ, ಓಂಕಾರಪ್ಪ, ಅಜೇಯ, ರುದ್ರಪ್ಪ, ಎನ್.ಆರ್.ರಂಗಸ್ವಾಮಿ, ಟಿ.ಮುನಿಸ್ವಾಮಿ, ಆರ್.ಶಂಕರಮೂರ್ತಿ ಇನ್ನು ಅನೇಕರು ಪ್ರತಿಭಟನೆಯಲ್ಲಿ ಪಾಲ್ಗೊಂಡಿದ್ದರು.

ಲೆಕ್ಕ ಸಂಗ್ರಹ ಅಭಿಯಾನ 20ರಿಂದ ಪ್ರಾರಂಭ

ದಾವಣಗೆರೆ: ನಮ್ಮ ಪಂಚಮಸಾಲಿ ಪೀಠಕ್ಕೆ ಯಾರು? ಯಾವಾಗ? ಎಷ್ಟು ದೇಣಿಗೆ ನೀಡಿದ್ದಾರೆಂಬುದರ ಲೆಕ್ಕ ಸಂಗ್ರಹ ಅಭಿಯಾನವನ್ನು, ಮೇ 20ರಿಂದ ಕೊಟ್ಟೂರಿನ ಶ್ರೀ ಕೊಟ್ಟುರೇಶ್ವರ ದೇವಸ್ಥಾನದಿಂದ ಆರಂಭಿಸಲಾಗುವುದು ಎಂದು ಮಾಜಿ ಶಾಸಕ ಎಚ್.ಎಸ್. ಶಿವಶಂಕರ್‌ತಿಳಿಸಿದರು.

ಸುದ್ದಿಗೋಷ್ಠಿಯಲ್ಲಿ ಮಾತನಾಡಿ, ಪಂಚಮಸಾಲಿ ಟ್ರಸ್ಟಿನವರು ಏ.27ರಂದು ಕಳೆದ 18 ವರ್ಷಗಳ ಸುಮಾರು 27.61 ಕೋಟಿ ರು.ಗಳ ಲೆಕ್ಕ ಮಂಡಿಸಲಾಯಿತು. ಆದರೆ, ಇದನ್ನು ಸಾರ್ವಜನಿಕವಾಗಿ ಅಥವಾ ಮಾಧ್ಯಮಗಳಿಗೆ ದಾಖಲೆಗಳ ಸಮೇತ ಏಕೆ ಬಿಡುಗಡೆ ಮಾಡಿಲ್ಲ? ಎಂದು ಪ್ರಶ್ನಿಸಿದರು.

ಕೇವಲ ಬಾಯಿ ಮಾತಿನಲ್ಲಿ ಲೆಕ್ಕ ಹೇಳುವುದಕ್ಕಿಂತ, ಹರಿಹರ ಪೀಠದ ಆಸ್ತಿ ಮತ್ತು ಖರ್ಚು-ವೆಚ್ಚಗಳ ಅಧಿಕೃತ ದಾಖಲೆಗಳನ್ನು ಎಲ್ಲ ಪತ್ರಿಕೆಗಳ ಮುಂದೆ ಇಡಲಿ ಎಂದು ಅವರು ಸವಾಲು ಹಾಕಿದರು.

ಅಂದು ಕೊಟ್ಟೂರಿನಲ್ಲಿ ನಡೆಯುವ ಲೆಕ್ಕಸಂಗ್ರಹ ಅಭಿಯಾನದ ಕಾರ್ಯಕ್ರಮಕ್ಕೆ, ಪೀಠದ ಧರ್ಮದರ್ಶಿಗಳು ಆಗಮಿಸಿ ಶ್ರೀ ವಚನಾನಂದ ಸ್ವಾಮೀಜಿ ಅವರನ್ನು ಉಚ್ಚಾಟಿಸಿರುವ ನಿರ್ಣಯ ವಾಪಸ್ ಪಡೆಯುವುದರ ಜತೆಗೆ, ಬಿ.ಸಿ. ಉಮಾಪತಿ ಹೊರತುಪಡಿಸಿ ಉಳಿದ ಟ್ರಸ್ಟಿಗಳು ಹೊರಬರುವ ಷರತ್ತಿಗೆ ಬದ್ಧರಾಗಿ ಲೆಕ್ಕ ಕೊಟ್ಟಿರುವುದರಲ್ಲಿ ಅಲ್ಪಸ್ವಲ್ಪ ತಪ್ಪಾಗಿದೆ ಎಂಬುದನ್ನು ಒಪ್ಪಿಕೊಂಡು, ನಮ್ಮ ಸಮಿತಿಯ ಬಗ್ಗೆ ಮಾಡಿರುವ ಅವಹೇಳನಕ್ಕೆ ಕ್ಷಮೆಯಾಚಿಸಿದ್ದಲ್ಲಿ ಪಂಚಮಸಾಲಿ ಪೀಠದ ಇಡೀ ಪ್ರಕರಣವನ್ನು ಇತ್ಯರ್ಥಪಡಿಸುವುದರ ಬಗ್ಗೆ ನಿರ್ಧರಿಸಲಾಗುವುದು ಎಂದರು.

ಏ.27ರಂದು ಮಂಡಿಸಿದ ಲೆಕ್ಕದಲ್ಲಿ 1.50 ಕೋಟಿ ರು. ವ್ಯತ್ಯಾಸ ಬರುತ್ತಿದೆ. ನಮ್ಮ ಲೆಕ್ಕಕ್ಕೂ ಮತ್ತು ಟ್ರಸ್ಟಿನವರ ಲೆಕ್ಕಕ್ಕೂ ಸಾಕಷ್ಟು ವ್ಯತ್ಯಾಸ ಇದೆ. ಹೀಗಾಗಿ ಲೆಕ್ಕ ಸಂಗ್ರಹಿಸುವ ಅಭಿಯಾನ ಪ್ರಾರಂಭಿಸಲು ನಿರ್ಧರಿಸಲಾಗಿದೆ ಎಂದರು.

ಲೆಕ್ಕ ಕೊಡಿಸಮಿತಿ ಅಧ್ಯಕ್ಷ ಪರಮೇಶಗೌಡ್ರು, ಮಾತನಾಡಿ, ನನ್ನನ್ನು ಲೆಕ್ಕ ಕೊಡಿ ಸಮಿತಿಯ ಸ್ವಯಂ ಘೋಷಿತ ಅಧ್ಯಕ್ಷ ಎಂದು ಡಿಸಿಗೆ ಕೊಟ್ಟಿರುವ ದೂರಿನಲ್ಲಿ ಹೇಳಿದ್ದಾರೆ. ನಾನು ಸ್ವಯಂ ಘೋಷಿತ ಅಧ್ಯಕ್ಷನಲ್ಲ. ಸಮಾಜಬಾಂಧವರು ಸೇರಿ ಈ ಸಮಿತಿಗೆ ಅಧ್ಯಕ್ಷರನ್ನಾಗಿ ಮಾಡಿದ್ದಾರೆ. ಮದ್ಯ ಕುಡಿಸಿ, ಬೇರೆ ಸಮಾಜದವರನ್ನ ಕರೆದುಕೊಂಡು ಬಂದಿದ್ದಾರೆಂದು ಹೇಳಿರುವುದು ಶುದ್ಧ ಸುಳ್ಳು ಎಂದರು.

'ಕರುನಾಡ ಕನ್ನಡ ಕಣ್ಮಣ' ರಾಜ್ಯ ಪ್ರಶಸ್ತಿಗೆ ಆಯ್ಕೆ

ದಾವಣಗೆರೆ: ದಾವಣಗೆರೆಯ ಕಲಾಕುಂಚ ಸಾಂಸ್ಕೃತಿಕ ಸಂಸ್ಥೆ ಆಶ್ರಯದಲ್ಲಿ ದಾವಣಗೆರೆಯ ಓಂ ಚಂಡಿಕಾ ಸೇವಾ ಟ್ರಸ್ಟ್ನ ಸಂಸ್ಥಾಪಕರಾದ ಡಾ. ಅಘೋರಿ ಚಿದಂಬರ ಯೋಗಿಯವರನ್ನು ''ಕರುನಾಡ ಕನ್ನಡ ಕಣ್ಮಣ '' ರಾಜ್ಯ ಪ್ರಶಸ್ತಿಗೆ ಆಯ್ಕೆ ಮಾಡಲಾಗಿದೆ ಎಂದು ಕಲಾಕುಂಚ ಸಾಂಸ್ಕೃತಿಕ ಸಂಸ್ಥೆ ಅಧ್ಯಕ್ಷರಾದ ವಾಸುದೇವ ಲಕ್ಷ್ಮಣ್ ರಾಯ್ಕರ್‌ತಿಳಿಸಿದ್ದಾರೆ. ಸಾರ್ವಜನಿಕವಾಗಿ ಮಾನವರ ಎಲ್ಲಾ ಜೀವನದ ಸಮಸ್ಯೆ ಪರಿಹಾರ ಮಾಡುತ್ತಿರುವ ಆಧ್ಯಾತ್ಮಿಕ ಸೇವೆ ಸಲ್ಲಿಸುತ್ತಿರುವ ಸಾಧನೆಗಳನ್ನು ಗುರುತಿಸಿ ಈ ರಾಜ್ಯ ಪ್ರಶಸ್ತಿ ಪ್ರದಾನ ಮಾಡಲಾಗುವುದು ಎಂದು ಸಂಸ್ಥಾಪಕರಾದ ಸಾಲಿಗ್ರಾಮ ಗಣೇಶ್ ಶೆಣೈ ಪ್ರಕಟಿಸಿದ್ದಾರೆ.

ಉದ್ಯಾನ ಸ್ಥಳದಲ್ಲಿ ಅಕ್ರಮ ಮಳಿಗೆ: ಕ್ರಮಕ್ಕೆ ಆಗ್ರಹ

ದಾವಣಗೆರೆ: ನಗರದ ಆವರಗೆರೆ ವಾರ್ಡ್‌ನಲ್ಲಿ ಉದ್ಯಾನವನಕ್ಕೆ (ಪಾರ್ಕ್) ಮೀಸಲಿಟ್ಟ ಜಾಗವನ್ನು ನಿಯಮಬಾಹಿರವಾಗಿ ಒತ್ತುವರಿ ಮಾಡಲಾಗುತ್ತಿದ್ದು, ನ್ಯಾಯಾಲಯದ ತಡೆಯಾಜ್ಞೆ ಇದ್ದರೂ ಅಕ್ರಮವಾಗಿ ವಾಣಿಜ್ಯ ಮಳಿಗೆಗಳನ್ನು ನಿರ್ಮಿಸಲಾ ಗುತ್ತಿದೆ ಎಂದು ವಕೀಲ ಎಸ್.ಪರಮೇಶ್ ಆರೋಪಿಸಿದರು. ಭಾನುವಾರ ಸುದ್ದಿಗೋಷ್ಠಿಯಲ್ಲಿ ಮಾತನಾಡಿದ ಅವರು, ಆವರಗೆರೆ ವಾರ್ಡ್ನ ಡೋರ್‌ನಂ.292-321ರ ಸುಮಾರು 47,151 ಚದರ ಅಡಿ ವಿಸ್ತೀರ್ಣದ ಜಾಗವು ಮಹಾನಗರಪಾಲಿಕೆಯ ವ್ಯಾಪ್ತಿಗೆ ಬರುವ ಉದ್ಯಾನವನವಾಗಿದೆ. ಈ ಜಾಗದ ಸುತ್ತಲೂ 2008-09ರಲ್ಲಿ ಅಂದಿನ ಜಿಲ್ಲಾಧಿಕಾರಿಗಳು ಮುಖ್ಯಮಂತ್ರಿಗಳ ವಿಶೇಷ ಅನುದಾನದಡಿ 20.75 ಲಕ್ಷ ರು. ವೆಚ್ಚದಲ್ಲಿ ಕಾಂಪೌಂಡ್ ನಿರ್ಮಿಸಿದ್ದರು. ಪ್ರಸ್ತುತ ಈ ಆಸ್ತಿಯು ಪಾಲಿಕೆಯ ಹೆಸರಿನಲ್ಲಿ 'ಇ-ಸ್ವತ್ತು' ಖಾತಾ ದಾಖಲೆ ಹೊಂದಿದೆ ಎಂದು ತಿಳಿಸಿದರು. 'ಆವರಗೆರೆ ಕೃಷಿ ಪತ್ತಿನ ಸಹಕಾರ ಸಂಘವು ಈ ಉದ್ಯಾನವನದ ಕಾಂಪೌಂಡ್ ಗೋಡೆಯನ್ನು ಕಾನೂನುಬಾಹಿರವಾಗಿ ಧ್ವಂಸಗೊಳಿಸಿ, ಅಂದಾಜು 25 ಲಕ್ಷ ರು. ಸಾರ್ವಜನಿಕ ಆಸ್ತಿಪಾಸ್ತಿ ನಷ್ಟ ಉಂಟು ಮಾಡಿದೆ. ಅಷ್ಟೇ ಅಲ್ಲದೇ, ಸದರಿ ಜಾಗದಲ್ಲಿ ಅಕ್ರಮವಾಗಿ ವಾಣಿಜ್ಯ ಮಳಿಗೆಗಳನ್ನು ನಿರ್ಮಿಸುತ್ತಿದ್ದಾರೆ' ಎಂದು ಪರಮೇಶ್ ದೂರಿದರು. ಉದ್ಯಾನವನದ ಜಾಗ ಕಬಳಿಸುತ್ತಿರು ವುದರ ಹಿಂದೆ ಪ್ರಭಾವಿ ವ್ಯಕ್ತಿಗಳ ಕೈವಾಡ ಇದೆ. ಕೂಡಲೇ ಜಿಲ್ಲಾಧಿಕಾರಿಗಳು ಮತ್ತು ತಹಸೀಲ್ದಾರ್‌ಉದ್ಯಾನವನ ಜಾಗ ಉಳಿಸಿ ಅಭಿವೃದ್ಧಿ ಮಾಡಬೇಕು ಎಂದು ಆಗ್ರಹಿಸಿದರು.

ಅಪರೂಪದ ರಾಜಕಾರಣಿ ಸಚಿವ ಡಿ.ಸುಧಾಕರ್

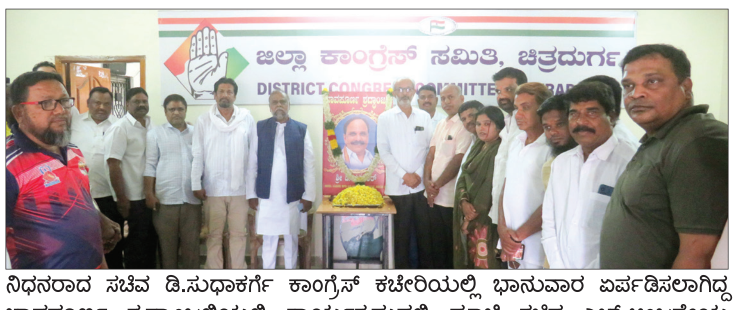

ನಿಧನರಾದ ಸಚಿವ ಡಿ.ಸುಧಾಕರ್ಗೆ ಕಾಂಗ್ರೆಸ್ ಕಚೇರಿಯಲ್ಲಿ ಭಾನುವಾರ ಏರ್ಪಡಿಸಲಾಗಿದ್ದ ಭಾವಪೂರ್ಣ ಶ್ರದ್ಧಾಂಜಲಿಯಲ್ಲಿ ಕಾರ್ಯಕ್ರಮದಲ್ಲಿ ಮಾಜಿ ಸಚಿವ ಎಚ್.ಆಂಜನೇಯ ಮಾತನಾಡಿದರು.

ಚಿತ್ರದುರ್ಗ: ಸರ್ವ ಜನಾಂಗದವರನ್ನು ಸಮಾನವಾಗಿ ಕಾಣುತ್ತಿದ್ದ ಜಿಲ್ಲಾ ಉಸ್ತುವಾರಿ ಸಚಿವ ಡಿ.ಸುಧಾಕರ್ ಅಪರೂಪದ ರಾಜಕಾರಣಿಯಾಗಿದ್ದರೆಂದು ಮಾಜಿ ಸಚಿವ ಎಚ್.ಆಂಜನೇಯ ಸ್ಮರಿಸಿದರು.

ನಿಧನರಾದ ಸಚಿವ ಡಿ.ಸುಧಾಕರ್‌ಗೆ ಕಾಂಗ್ರೆಸ್ ಕಚೇರಿಯಲ್ಲಿ ಭಾನುವಾರ ಏರ್ಪಡಿಸಲಾಗಿದ್ದ ಭಾವಪೂರ್ಣ ಶ್ರದ್ಧಾಂಜಲಿಯಲ್ಲಿ ಮೃತರ ಭಾವಚಿತ್ರಕ್ಕೆ ಪುಷ್ಪಾರ್ಚನೆ ಸಲ್ಲಿಸಿ ಮಾತನಾಡಿ, ನಾಲ್ಕು ಬಾರಿ ಶಾಸಕರಾಗಿ ಎರಡು ಬಾರಿ ಮಂತ್ರಿಯಾಗಿದ್ದ ಡಿ.ಸುಧಾಕರ್‌ಎಲ್ಲರ ಮನ ಗೆದ್ದಿದ್ದಾರೆ. ಅವರ ಚಿಕ್ಕಪ್ಪ ಜಯಣ್ಣ ಪ್ರಭಾವಿ ರಾಜಕಾರಣಿಯಾಗಿದ್ದರು. ರಾಜಕೀಯ ಹಿನ್ನೆಲೆಯಿಂದ ಬಂದ ಡಿ.ಸುಧಾಕರ್ ರವರ ಅಕಾಲಿಕ ನಿಧನದಿಂದ ಪಕ್ಷ ಹಾಗೂ ಅಭಿಮಾನಿಗಳಿಗೆ ಅತೀವ ನೋವುಂಟಾಗಿದೆ. ಬಡವರನ್ನು ಕಂಡರೆ ಅವರಿಗೆ ಎಲ್ಲಿಲ್ಲದ ಕಳಕಳಿಯಿತ್ತು. ಚಿತ್ರದುರ್ಗ ಜಿಲ್ಲೆಗೆ ಅಪ್ಪರ್‌ಭದ್ರಾ ಯೋಜನೆ ಮಂಜುರಾಗಬೇಕೆಂದು ಅವಿರತವಾಗಿ ಶ್ರಮಿಸಿದ್ದರು. ಮುಖ್ಯಮಂತ್ರಿ ಸಿದ್ದರಾಮಯ್ಯ ಹಾಗೂ ಉಪ ಮುಖ್ಯಮಂತ್ರಿ ಡಿ.ಕೆ. ಶಿವಕುಮಾರ್‌ಇವರುಗಳು ಡಿ.ಸುಧಾಕರ್‌ರವರನ್ನು ಉಳಿಸಿಕೊಳ್ಳಲು ಎಷ್ಟೆ ಪ್ರಯತ್ನಿಸಿದರು ಆಗಲಿಲ್ಲ. ಮೃತರ ಆತ್ಮಕ್ಕೆ ಭಗವಂತ ಶಾಂತಿ ಕರುಣಿಸಿ ದುಃಖತಪ್ತ ಕುಟುಂಬಕ್ಕೆ ನೆಮ್ಮದಿ ನೀಡಲಿ ಎಂದು ಪ್ರಾರ್ಥಿಸಿದರು. ಜಿಲ್ಲಾ ಕಾಂಗ್ರೆಸ್ ಅಧ್ಯಕ್ಷ ಎಂ.ಕೆ.ತಾಜ್ಪೀರ್ ಮಾತನಾಡಿ, ಪಕ್ಷಾತೀತ ರಾಜಕಾರಣಿಯಾಗಿದ್ದ ಸಚಿವ ಡಿ.ಸುಧಾಕರ್‌ಎಲ್ಲಾ ಜಾತಿ ಧರ್ಮದವರ ಮನದಲ್ಲಿ ನೆಲೆಯೂರಿದ್ದಾರೆ. ಜನಾಂಗ, ಜಾತಿಯಿಲ್ಲದಿದ್ದರೂ ಚುನಾಯಿತ ಪ್ರತಿನಿಧಿಗಳಾಬಹುದು ಎನ್ನುವುದಕ್ಕೆ ಜೀವಂತ ಸಾಕ್ಷಿಯಾಗಿದ್ದರು. ಕಷ್ಟವೆಂದು ತಮ್ಮ ಬಳಿ ಯಾರಾದರೂ ಬರಲಿ ನೆರವು ನೀಡುತ್ತಿದ್ದರೆಂದು ಗುಣಗಾನ ಮಾಡಿದರು. ಆಶ್ರಯ ಕಮಿಟಿ ಸದಸ್ಯರಾಗುವ ಮೂಲಕ ರಾಜಕೀಯ ಪ್ರವೇಶಿಸಿದ ಡಿ.ಸುಧಾಕರ್‌ಜಾತಿ ಮೀರಿ ರಾಜಕೀಯದಲ್ಲಿ ಬೆಳೆದ ಪರಿಣಾಮ ನಾಲ್ಕು ಬಾರಿ ಶಾಸಕರಾಗಿ ಎರಡು ಬಾರಿ ಮಂತ್ರಿಯಾಗಿ ನಾಡಿಗೆ ಸೇವೆ ಸಲ್ಲಿಸಿದ್ದಾರೆ. ಅವರ ನಿಧನದಿಂದ ಪಕ್ಷ ಬಡವಾಗಿ ಕಾರ್ಯಕರ್ತರ ಮನಸ್ಸಿಗೆ ನೋವಾಗಿದೆ ಎಂದು ಕಂಬನಿ ಮಿಡಿದರು. ಜಿಲ್ಲಾ ಕಾಂಗ್ರೆಸ್ ಕಾರ್ಯಾಧ್ಯಕ್ಷ ಕೆ.ಎಂ. ಹಾಲಸ್ವಾಮಿ, ಉಪಾಧ್ಯಕ್ಷರುಗಳಾದ ಎಸ್.ಎನ್. ರವಿಕುಮಾರ್,ಡಿ.ಟಿ.ವೆಂಕಟೇಶ್, ಪ್ರಧಾನ ಕಾರ್ಯದರ್ಶಿ ಡಿ.ಎನ್.ಮೈಲಾರಪ್ಪ, ಕರ್ನಾಟಕ ರಾಜ್ಯ ಟಿಪ್ಪುಸುಲ್ತಾನ್ ಅಭಿಮಾನಿಗಳ ಮಹಾ ವೇದಿಕೆ ರಾಜ್ಯಾಧ್ಯಕ್ಷ ಟಿಪ್ಪುಖಾಸಿಂ ಆಲಿ, ಬ್ಲಾಕ್ ಕಾಂಗ್ರೆಸ್ ಉಪಾಧ್ಯಕ್ಷೆ ಬಸಮ್ಮ ತಿಪ್ಪೇಸ್ವಾಮಿ, ಮುದಸಿರ್ ನವಾಜ್, ದಲಿತ ಮುಖಂಡ ಬಿ.ರಾಜಣ್ಣ, ಎ. ಜಾಕಿರ್‌ಹುಸೇನ್, ಜಿಲ್ಲಾ ಗ್ಯಾರಂಟಿ ಯೋಜನೆಗಳ ಅನುಷ್ಠಾನ ಅಧ್ಯಕ್ಷ ಆರ್.ಶಿವಣ್ಣ, ಇನ್ನು ಅನೇಕರು ಭಾವಪೂರ್ಣ ಶ್ರದ್ಧಾಂಜಲಿಯಲ್ಲಿ ಭಾಗವಹಿಸಿದ್ದರು.

> **ಎಲ್ಲರ ಕೈಗೂ ಸುಲಭವಾಗಿ ಸಿಗುತ್ತಿದ್ದ ಸಚಿವ ಡಿ.ಸುಧಾಕರ್‌ತಮ್ಮ ಬಳಿ ಯಾರೆ ಬಂದು ಸಮಸ್ಯೆಗಳನ್ನು ಹೇಳಿಕೊಂಡರೆ ಕೈಲಾದ ನೆರವು ನೀಡಿ ಕಳಿಸುತ್ತಿದ್ದರು. ಸಣ್ಣ ಸಣ್ಣ ಜಾತಿಗಳನ್ನು ವಿಶ್ವಾಸಕ್ಕೆ ತೆಗೆದುಕೊಳ್ಳುತ್ತಿದ್ದ ಅವರು ಜೈನ್ ಜನಾಂಗಕ್ಕೆ ಸೇರಿದವರಾಗಿದ್ದರು ಚುನಾವಣೆಯಲ್ಲಿ ಎಲ್ಲಾ ಜಾತಿ ಧರ್ಮದವರ ಮತಗಳಿಂದ ಗೆಲ್ಲುತ್ತಿದ್ದರು. ಅಂತಹ ಜಾತ್ಯಾತೀತ ರಾಜಕಾರಣಿ ಸಾವು ಎಲ್ಲರಿಗೂ ನೋವು ತಂದಿದೆ.**
> **-ಎನ್.ಡಿ.ಕುಮಾರ್**, ಹಿಂದುಳಿದ ವರ್ಗಗಳ ವಿಭಾಗದ ಅಧ್ಯಕ್ಷ

ಐಪಿಎಲ್ ಹಬ್ಬ 2026

ಆರೆಂಜ್ ಕ್ಯಾಪ್
ಹೆನ್ರಿಕ್ ಕ್ಲಾಸೆನ್
ಹೈದರಾಬಾದ್

ಪರ್ಪಲ್ ಕ್ಯಾಪ್
ಭುವನೇಶ್ವರ್
ಆರ್‌ಸಿಬಿ

IPL T20 2026

ಐಪಿಎಲ್-2026 ಅಂಕಪಟ್ಟಿ

ತಂಡ	ಪಂದ್ಯ	ಗೆಲುವು	ಸೋಲು	ಅಂಕ
ಹೈದರಾಬಾದ್	11	7	4	14
ಪಂಜಾಬ್	10	6	3	13
ಬೆಂಗಳೂರು	10	6	4	12
ರಾಜಸ್ಥಾನ್	10	6	4	12
ಗುಜರಾತ್	10	6	4	12
ಚೆನ್ನೈ	10	5	5	10
ಕೋಲ್ಕತಾ	10	4	5	9
ಡೆಲ್ಲಿ	11	4	7	8
ಮುಂಬೈ	10	3	7	6
ಲಖನೌ	10	3	7	6

4 ವಿಕೆಟ್ ಪಡೆದು ಬೌಲಿಂಗ್‌ನಲ್ಲಿ ಮಿಂಚಿದ ಭುವನೇಶ್ವರ್ | ಮುಂಬೈ ಪರ ತಿಲಕ್ ವರ್ಮಾ ಅರ್ಧ ಶತಕ

ಆರ್‌ಸಿಬಿಗೆ 167 ರನ್‌ಗಳ ಗೆಲುವಿನ ಗುರಿ

ರಾಯ್ಪುರ: ಇಲ್ಲಿ ಭಾನುವಾರ ನಡೆದ ಐಪಿಎಲ್ ಪಂದ್ಯದಲ್ಲಿ ಮೊದಲು ಬ್ಯಾಟ್ ಮಾಡಿದ ಮುಂಬೈ ತಂಡವು ಭುವನೇಶ್ವರ್ ಕುಮಾರ್ ಅವರ ಬೌಲಿಂಗ್ ದಾಳಿಗೆ ತತ್ತರಿಸಿ 7 ವಿಕೆಟ್‌ಗೆ 166 ರನ್ ಗಳಿಸಿ, ಆರ್‌ಸಿಬಿಗೆ 167 ರನ್‌ಗಳ ಗೆಲುವಿನ ಗುರಿ ನೀಡಿದೆ.

ಟಾಸ್ ಗೆದ್ದ ಆರ್‌ಸಿಬಿ ಮೊದಲು ಬೌಲಿಂಗ್ ಆರಿಸಿತು. ಆದರೆ ಬ್ಯಾಟಿಂಗ್‌ಗೆ ಇಳಿದ ಮುಂಬೈ ಉತ್ತಮ ಆರಂಭವನ್ನು ಪಡೆಯಲಿಲ್ಲ. ಕೇವಲ 4 ರನ್ ಆದಾಗ 2 ರನ್ ಗಳಿಸಿದ್ದ ರಿಕೆಲ್ಟನ್ ಅವರು ಭುವನೇಶ್ವರ್ ಕುಮಾರ್ ಅವರ ಬೌಲಿಂಗ್‌ನಲ್ಲಿ ಪಾಟೀದಾರ್‌ಗೆ ಕ್ಯಾಚ್ ನೀಡಿ ವಿಕೆಟ್ ಕಳೆದುಕೊಂಡರು.

ಬಳಿಕ ಬಂದ ನಮನ್ ಧೀರ್ ಅವರು ರೋಹಿತ್ ಶರ್ಮಾ ಜತೆ ಬ್ಯಾಟಿಂಗ್ ಮುಂದುವರಿಸಿದರು. ಆದರೆ ತಂಡದ ಮೊತ್ತ 28 ರನ್ ಆಗಿದ್ದಾಗ ಕೇವಲ 10 ಬಾಲ್‌ಗಳಲ್ಲಿ 22 ರನ್ ಗಳಿಸಿದ್ದ ರೋಹಿತ್ ಶರ್ಮಾ ಅವರು ಭುವನೇಶ್ವರ್ ಕುಮಾರ್ ಅವರ ಬೌಲಿಂಗ್‌ನಲ್ಲಿ ಜಿತೇಶ್ ಶರ್ಮಾಗೆ ಕ್ಯಾಚ್ ನೀಡಿ ಪೆವಿಲಿಯನ್ ಸೇರಿದರು. ಅವರ ಇನ್ನಿಂಗ್ಸ್‌ನಲ್ಲಿ 2 ಸಿಕ್ಸರ್ ಮತ್ತು 2 ಬೌಂಡರಿ ಇದ್ದವು.

ಆ ಬಳಿಕ ಬ್ಯಾಟಿಂಗ್‌ಗೆ ಬಂದ ಸೂರ್ಯಕುಮಾರ್ ಯಾದವ್ ಈ ಸಲ ವೈಫಲ್ಯ ಅನುಭವಿಸಿದರು. ಕೇವಲ 1 ಬಾಲ್ ಎದುರಿಸಿ ಯಾವುದೇ ರನ್ ಗಳಿಸದೆ ಭುವನೇಶ್ವರ್ ಕುಮಾರ್ ಬೌಲಿಂಗ್‌ನಲ್ಲಿ ಔಟ್ ಆದರು.

ನಂತರ ತಂಡದ ಮೊತ್ತ 110 ರನ್ ಆಗಿದ್ದಾಗ 32 ಬಾಲ್‌ಗಳಲ್ಲಿ 47 ರನ್ ಗಳಿಸಿದ್ದ ನಮನ್ ಧೀರ್ ಅವರು ರಸಿಖ್ ಅವರ ಬೌಲಿಂಗ್‌ನಲ್ಲಿ ಬೌಲ್ಡ್ ಆದರು. ಅವರ ಇನ್ನಿಂಗ್ಸ್‌ನಲ್ಲಿ 5 ಬೌಂಡರಿ ಮತ್ತು 2 ಸಿಕ್ಸರ್ ಇದ್ದವು.

ಬಳಿಕ 5ನೇ ವಿಕೆಟ್‌ಗೆ ತಿಲಕ್ ವರ್ಮಾ-ವಿಲ್ ಜಾಕ್ಸ್ ಮಧ್ಯೆ ಜತೆಯಾಟ ಸಾಗಿತು. ತಂಡದ ಮೊತ್ತ 132 ರನ್ ಆದಾಗ 10 ಬಾಲ್‌ಗಳಲ್ಲಿ 10 ರನ್ ಗಳಿಸಿದ್ದ ವಿಲ್ ಜ್ಯಾಕ್ಸ್ ರೊಮಾರಿಯೋ ಶೆಫರ್ಡ್ ಬೌಲಿಂಗ್‌ನಲ್ಲಿ ಜೇಕಬ್ ಬೆಥೆಲ್‌ಗೆ ಕ್ಯಾಚ್ ನೀಡುವ ಮೂಲಕ ತಮ್ಮ ವಿಕೆಟ್ ಕಳೆದುಕೊಂಡರು.

ಕೊನೆಯಲ್ಲಿ ಬಾಷ್ (5) ಮತ್ತು ಚಹಾರ್ (1) ಅಜೇಯರಾಗಿ ಉಳಿದರು. ಆರ್‌ಸಿಬಿ ಪರ ಕೇವಲ 23 ರನ್ ನೀಡಿ ಮಹತ್ವದ 4 ವಿಕೆಟ್ ಪಡೆದು ಭುವನೇಶ್ವರ್ ಕುಮಾರ್ ಮಿಂಚಿದರು.

ಮುಂದಿನ ಪಂದ್ಯದಿಂದ ಫಿಲ್ ಸಾಲ್ಟ್ ತಂಡಕ್ಕೆ ಲಭ್ಯ

ಐಪಿಎಲ್ ಟೂರ್ನಿಯ ಪ್ಲೇ ಆಫ್ ರೇಸ್ ರಂಗೇರುತ್ತಿರುವ ಹೊತ್ತಿನಲ್ಲೇ ಆರ್‌ಸಿಬಿ ತಂಡಕ್ಕೆ ಮತ್ತೆ ಸಂತಸದ ಸುದ್ದಿ ಸಿಕ್ಕಿದೆ. ತಂಡದ ಸ್ಫೋಟಕ ಆರಂಭಿಕ ಆಟಗಾರ ಫಿಲ್ ಸಾಲ್ಟ್ ಮತ್ತೆ ಭಾರತಕ್ಕೆ ಮರಳಿದ್ದಾರೆ. ಏಪ್ರಿಲ್ 18ರಂದು ಡೆಲ್ಲಿ ಕ್ಯಾಪಿಟಲ್ಸ್ ವಿರುದ್ಧದ ಪಂದ್ಯದ ವೇಳೆ ಸಾಲ್ಟ್ ಅವರ ಎಡಗೈ ಬೆರಳಿಗೆ ಗಾಯವಾಗಿತ್ತು. ಹೆಚ್ಚಿನ ತಪಾಸಣೆ ಮತ್ತು ಚಿಕಿತ್ಸೆಗಾಗಿ ಅವರು ಇಂಗ್ಲೆಂಡ್‌ಗೆ ಮರಳಿದ್ದರು. ಅವರ ಅನುಪಸ್ಥಿತಿಯಲ್ಲಿ ಜೇಕಬ್ ಬೆಥೆಲ್ ಆರ್‌ಸಿಬಿ ತಂಡದ ಆರಂಭಿಕರಾಗಿ ಕಾಣಿಸಿಕೊಂಡಿದ್ದರು.

ತಂಡದ ಮೂಲಗಳ ಮಾಹಿತಿ ಪ್ರಕಾರ, ಫಿಲ್ ಸಾಲ್ಟ್ ರವಿವಾರ ಮುಂಜಾನೆ ಅಹಮದಾಬಾದ್‌ಗೆ ಬಂದಿಳಿದಿದ್ದಾರೆ. ಮೇ 13ರಂದು ನಡೆಯಲಿರುವ ಕೊಲ್ಕತ್ತಾ ನೈಟ್ ರೈಡರ್ಸ್ ವಿರುದ್ಧದ ಪಂದ್ಯದ ಮೂಲಕ ಅವರು ಮತ್ತೆ ಮೈದಾನಕ್ಕಿಳಿಯಬಹುದು. ಅವರು ಆಡುವ ಹನ್ನೊಂದರ ಬಳಗ ಪ್ರವೇಶಿಸಿದರೆ ಜೇಕಬ್ ಬೆಥೆಲ್ ಹೊರಗುಳಿಯಲಿದ್ದಾರೆ.

ರಹಾನೆ ನಾಯಕತ್ವ ಬೇಡ: ಕೆಕೆಆರ್ ಅಭಿಮಾನಿಗಳ ಒತ್ತಡ

ಕೋಲ್ಕತಾ: ಐಪಿಎಲ್‌ನಲ್ಲಿ ಕೆಕೆಆರ್ ತಂಡದ ನಾಯಕ ಅಜಿಂಕ್ಯ ರಹಾನೆ ಟೆಸ್ಟ್ ಬ್ಯಾಟ್ಸ್‌ಮನ್ ಆಗಿದ್ದರೂ ಐಪಿಎಲ್‌ನಲ್ಲಿ ಮುಂದುವರಿಯುತ್ತಿದ್ದಾರೆ. 2024ರ

ವರೆಗೆ ಚೆನ್ನೈ ಸೂಪರ್ ಕಿಂಗ್ಸ್ ಪರ ಆಡಿದ್ದರು. ಆದರೆ ಅಲ್ಲಿ ಅತ್ಯುತ್ತಮ ಪ್ರದರ್ಶನ ನೀಡದ ಕಾರಣ ಅವರನ್ನು ಚೆನ್ನೈ ತಂಡ ಬಿಡುಗಡೆ ಮಾಡಿತು. ಎರಡನೇ ಬಾರಿಗೆ ಹರಾಜಿಗೆ ಬಂದ ರಹಾನೆ ಅವರನ್ನು 1.5 ಕೋಟಿ ರು.ಗೆ ಕೋಲ್ಕತಾ ಖರೀದಿಸಿತು. ಶ್ರೇಯಸ್ ಅಯ್ಯರ್ ತಂಡವನ್ನು ತೊರೆದಿದ್ದರಿಂದ ರಹಾನೆಗೆ ಕೆಕೆಆರ್ ನಾಯಕತ್ವ ನೀಡಲಾಯಿತು. ಆದರೆ 2025ರಲ್ಲಿ ರಹಾನೆ ನೇತೃತ್ವದಲ್ಲಿ ಕೆಕೆಆರ್ ಕಳಪೆ ಪ್ರದರ್ಶನ ನೀಡಿತು. ಬ್ಯಾಟ್ಸ್‌ಮನ್ ಆಗಿ, ರಹಾನೆ 13 ಪಂದ್ಯಗಳಲ್ಲಿ 390 ರನ್ ಗಳಿಸಿ ತಕ್ಕಮಟ್ಟಿನ ಪ್ರದರ್ಶನ ನೀಡಿದ್ದರು. 2026ರ ಐಪಿಎಲ್ ನಲ್ಲಿ ಕೆಕೆಆರ್ ಆರಂಭದಲ್ಲಿ ಸತತ ಸೋಲುಗಳನ್ನು ಅನುಭವಿಸಿ 7ನೇ ಸ್ಥಾನ ತಲುಪಿದ್ದಾರೆ. ಉಳಿದ 4 ಪಂದ್ಯಗಳಲ್ಲಿ ಗೆದ್ದರೆ ಪ್ಲೇಆಫ್ ಪ್ರವೇಶಿಸಲು ಉತ್ತಮ ಅವಕಾಶ ಇದೆ. ಆದರೆ ನಾಯಕರಾಗಿರುವ ರಹಾನೆ ಕಳಪೆ ಪ್ರದರ್ಶನ ನೀಡುತ್ತಿದ್ದಾರೆ. ಈ ಋತುವಿನಲ್ಲಿ ರಹಾನೆ 10 ಪಂದ್ಯಗಳಲ್ಲಿ 218 ರನ್ ಗಳಿಸಿದ್ದಾರೆ, ಅವರ ಸರಾಸರಿ 24 ರನ್. ಅವರಿಂದಾಗಿ ಸೀಫರ್ಟ್‌ನಂತಹ ವೇಗದ ಆರಂಭಿಕ ಆಟಗಾರ ಬೆಂಚ್‌ಗೆ ಸೀಮಿತವಾಗಿದ್ದಾರೆ. ರಹಾನೆ ಹೊರಗುಳಿದರೆ ಅಲೆನ್ ಹಾಗೂ ಸೀಫರ್ಟ್‌ಗೆ ಅವಕಾಶ ಇದೆ. ಈ ಋತುವಿನಲ್ಲಿ ರಹಾನೆ ಒಂದರಲ್ಲಿ ಮಾತ್ರ 40ಕ್ಕೂ ಹೆಚ್ಚು ರನ್ ಗಳಿಸಿದರು. ಉಳಿದ 7 ಪಂದ್ಯಗಳಲ್ಲಿ ಅವರು ವಿಫಲರಾಗಿದ್ದಾರೆ. ಹಾಗಾಗಿ ಅವರನ್ನು ಕೋಲ್ಕತಾ ತಂಡದ ನಾಯಕತ್ವದಿಂದ ವಜಾಗೊಳಿಸಬೇಕೆಂಬುದು ಸದ್ಯ ಕೆಕೆಆರ್ ಅಭಿಮಾನಿಗಳ ಒತ್ತಾಯವಾಗಿದೆ.

ಜೈಸ್ವಾಲ್ ದಾಖಲೆ ಸರಿಗಟ್ಟಿದ ಉರ್ವಿಲ್

ಚೆನ್ನೈ: ಸಿಎಸ್‌ಕೆ ತಂಡದ ಬ್ಯಾಟ್ಸ್‌ಮನ್ ಉರ್ವಿಲ್ ಪಟೇಲ್ ಅವರು ಭಾನುವಾರ ನಡೆದ ಐಪಿಎಲ್ ಪಂದ್ಯದಲ್ಲಿ ಕೇವಲ 13 ಎಸೆತಗಳಲ್ಲಿ ಅರ್ಧಶತಕ ಗಳಿಸುವ ಮೂಲಕ ಹೊಸ ಇತಿಹಾಸ ಬರೆದರು. ಲಖನೌ ವಿರುದ್ಧದ ಪಂದ್ಯದಲ್ಲಿ ಅವರು ಈ ಸಾಧನೆ ಮಾಡಿದ್ದು, ಇದು ಐಪಿಎಲ್ ಇತಿಹಾಸದಲ್ಲಿ ವೇಗದ ಅರ್ಧಶತಕವಾಗಿದೆ. 2023ರ ಐಪಿಎಲ್‌ನಲ್ಲಿ ಕೋಲ್ಕತ್ತಾ ನೈಟ್ ರೈಡರ್ಸ್ ವಿರುದ್ಧ ನಡೆದ ಪಂದ್ಯದಲ್ಲಿ 13 ಎಸೆತಗಳಲ್ಲಿ ಅರ್ಧಶತಕ ಬಾರಿಸಿದ ರಾಜಸ್ಥಾನ್ ರಾಯಲ್ಸ್ ಬ್ಯಾಟ್ಸ್‌ಮನ್ ಯಶಸ್ವಿ ಜೈಸ್ವಾಲ್ ಸಾಧನೆಯನ್ನು ಉರ್ವಿಲ್ ಈ ಮೂಲಕ ಸರಿಗಟ್ಟಿದ್ದಾರೆ.

ಕೋಚ್ ಸಲಹೆ ಯಶಸ್ವಿ

ಜೈಪುರ: ಶನಿವಾರ ನಡೆದಿದ್ದ ಐಪಿಎಲ್ ಪಂದ್ಯದಲ್ಲಿ ರಾಜಸ್ಥಾನ್ ರಾಯಲ್ಸ್ ತಂಡದ ಬ್ಯಾಟರ್ ಸೂರ್ಯವಂಶಿಯ ವಿಕೆಟ್ ಕೀಳಲು ಗುಜರಾತ್ ಕೋಚ್ ಆಶಿಶ್ ನೆಹ್ರಾ ನೀಡಿದ ಸಲಹೆಯ ವಿಡಿಯೊ ವೈರಲ್ ಆಗಿದೆ. ಪಂದ್ಯದ ಮೂರನೇ ಓವರ್‌ನಲ್ಲಿ ಜಿ.ಟಿ ಕೋಚ್ ಆಶಿಶ್ ನೆಹ್ರಾ ತನ್ನ ತಲೆಯ ಕಡೆಗೆ ಸನ್ನೆ ಮಾಡುವ ಮೂಲಕ ಸಿರಾಜ್‌ಗೆ ಬೌನ್ಸರ್ ಎಸೆಯುವಂತೆ ಸೂಚಿಸಿದರು. ಕೋಚ್ ಸಲಹೆಯಂತೆ ಸಿರಾಜ್ ಬೌನ್ಸರ್ ಎಸೆದರು. ಬೀಸಿ ಬಾರಿಸಲೆತ್ನಿಸಿದ ಸೂರ್ಯವಂಶಿ ಕ್ಯಾಚ್ ನೀಡುವ ಮೂಲಕ ವಿಕೆಟ್ ಕಳೆದುಕೊಂಡರು. ವಿಕೆಟ್ ಕಿತ್ತ ಸಿರಾಜ್ ಅತಿರೇಕದಿಂದ ಸಂಭ್ರಮಿಸಿದರು.

ಜಾಶ್ ಇಂಗ್ಲಿಸ್ ಲಖನೌ ಪರ ವೇಗದ ಅರ್ಧ ಶತಕ

ಚೆನ್ನೈ: ಭಾನುವಾರ ಸಿಎಸ್‌ಕೆ ವಿರುದ್ಧ ಲಖನೌ ಸೂಪರ್ ಜಯಂಟ್ಸ್ ಪರ ಆಡಿದ ಜಾಶ್ ಇಂಗ್ಲಿಸ್ 5ನೇ ಓವರ್‌ನಲ್ಲೇ ಅರ್ಧಶತಕ ಬಾರಿಸಿದರು. ಅವರು ಕೇವಲ 17 ಎಸೆತಗಳಲ್ಲಿ ಅರ್ಧಶತಕ

ಪೂರೈಸಿದರು. ಇದು ಐಪಿಎಲ್ ಟೂರ್ನಿಯಲ್ಲಿ ಬ್ಯಾಟ್ಸ್‌ಮನ್ ಗಳಿಸಿದ ಮೂರನೇ ಅತಿ ವೇಗದ ಅರ್ಧಶತಕವಾಗಿದೆ. ನಿಕೋಲಸ್ ಪೂರನ್ ಕ್ರಮವಾಗಿ 15 ಮತ್ತು 16 ಎಸೆತಗಳಲ್ಲಿ ಅರ್ಧಶತಕ ಗಳಿಸುವ ಮೂಲಕ ದಾಖಲೆಯನ್ನು ಹೊಂದಿದ್ದರು. ಇದಲ್ಲದೆ, ಇದು ಚೆಪಾಕ್ ಕ್ರೀಡಾಂಗಣದಲ್ಲಿ ಐಪಿಎಲ್‌ನಲ್ಲಿ ಯಾವುದೇ ಬ್ಯಾಟ್ಸ್‌ಮನ್ ಮಾಡಿದ ವೇಗದ ಅರ್ಧಶತಕವಾಗಿದೆ. ಆಸ್ಟ್ರೇಲಿಯಾದ ಆರಂಭಿಕ ಬ್ಯಾಟ್ಸ್‌ಮ್ಯಾನ್ ಜಾಶ್ ಇಂಗ್ಲಿಸ್ ಈ ಐಪಿಎಲ್ ಟೂರ್ನಿಯ ಮೊದಲಾರ್ಧದಲ್ಲಿ ಲಖನೌ ಸೂಪರ್ ಜಯಂಟ್ಸ್ ತಂಡಕ್ಕೆ ಲಭ್ಯವಿರಲಿಲ್ಲ. ಮುಂಬೈ ಇಂಡಿಯನ್ಸ್ ವಿರುದ್ಧ ಆಡಿ ಉತ್ತಮ ಆರಂಭ ಪಡೆದಿದ್ದರೂ, ಗಾಯದ ಸಮಸ್ಯೆ ಇದ್ದ ಕಾರಣ ಅದನ್ನು ದೊಡ್ಡ ಇನ್ನಿಂಗ್ಸ್ ಆಗಿ ಪರಿವರ್ತಿಸುವಲ್ಲಿ ವಿಫಲರಾಗಿದ್ದರು. ಚೆನ್ನೈ ಸೂಪರ್ ಕಿಂಗ್ಸ್ ವಿರುದ್ಧ ಇನ್ನಿಂಗ್ಸ್ ಆರಂಭಿಸಿದ ಇಂಗ್ಲಿಸ್, ಮೊದಲ ಓವರ್‌ನಿಂದಲೇ ಉತ್ತಮ ಬ್ಯಾಟಿಂಗ್ ಆರಂಭಿಸಿ ಮಿಂಚಿದ್ದರು.

ಚೆನ್ನೈ ತಂಡದ ನಾಯಕತ್ವ ನಿರಾಕರಿಸಿದ ಸ್ಯಾಮ್ಸನ್

ಚೆನ್ನೈ: ಸಂಜು ಸ್ಯಾಮ್ಸನ್ ಅವರು ಚೆನ್ನೈ ಸೂಪರ್ ಕಿಂಗ್ಸ್ ತಂಡಕ್ಕೆ ಬಂದಾಗಿನಿಂದಲೂ ಅವರಿಗೆ ನಾಯಕತ್ವ ನೀಡುವ ಬಗ್ಗೆ ಚರ್ಚೆಗಳು ನಡೆಯುತ್ತಿದೆ. ಋತುರಾಜ್ ಗಾಯಕ್ವಾಡ್ ಅವರಿಂದ ನಾಯಕತ್ವವನ್ನು ಸಂಜು ಸ್ಯಾಮ್ಸನ್‌ಗೆ ನೀಡಬಹುದು ಎಂಬ ಬಗ್ಗೆ ಹಲವರು ಅಭಿಪ್ರಾಯಗಳನ್ನು ಹಂಚಿಕೊಂಡಿದ್ದರು. ಆದರೆ ಅದಕ್ಕೆ ಸಂಜು ಸ್ಯಾಮ್ಸನ್ ಪ್ರತಿಕ್ರಯಿಸಿದ್ದಾರೆ. 'ನನಗೆ ಈಗಾಗಲೇ ಒಂದು ತಂಡ ಇತ್ತು, ನನ್ನದೇ ಆದ ಒಂದು ಸ್ಥಾನವೂ ಅಲ್ಲಿತ್ತು. ಆದರೆ ಅಲ್ಲಿಂದ ಹೊರಬಂದು ಮತ್ತೊಂದು ತಂಡಕ್ಕೆ ಸೇರ್ಪಡೆಯಾಗಬೇಕೆಂದು ನಾನು ಬಯಸಿದ್ದೆ. ಅಂತಹ ಸಂದರ್ಭದಲ್ಲಿ ಬೇಡಿಕೆಗಳನ್ನು ಇಡುವ ಅವಕಾಶವೇ ಇರುವುದಿಲ್ಲವೆಂಬುದನ್ನು ನಾನು ಕಲಿತಿದ್ದೇನೆ' ಎಂದು ಸಂಜು ಸ್ಯಾಮ್ಸನ್ ಅವರು ಅಭಿನವ್ ಮುಕುಂದ್ ನಡೆಸಿದ ಸೂಪರ್ ಕಿಂಗ್ಸ್ ಪಾಡ್‌ಕಾಸ್ಟ್‌ನ ಇತ್ತೀಚಿನ ಸಂಚಿಕೆಯಲ್ಲಿ ಹೇಳಿಕೊಂಡಿದ್ದಾರೆ.'ಚೆನ್ನೈ ತಂಡದ ನಾಯಕ ಋತುರಾಜ್ ನಿಜವಾಗಿಯೂ ಅತ್ಯಂತ ಒಳ್ಳೆಯವರು, ಅವರು ಭಾರತೀಯ ಕ್ರಿಕೆಟ್‌ನ ವಿಭಿನ್ನ ಶೈಲಿಯ ಸೂಪರ್‌ಸ್ಟಾರ್. ಅವರು ಖಂಡಿತವಾಗಿಯೂ ಸೂಪರ್‌ಸ್ಟಾರ್. ಐಪಿ ಎಲ್‌ನ ಅತ್ಯಂತ ದೊಡ್ಡ ಫ್ರಾಂಚೈಸಿಗಳಲ್ಲೊಂದನ್ನು ಮುನ್ನಡೆಸುತ್ತಿದ್ದಾರೆ. ಅವರು ನೋಡಲು ಅಥವಾ ಮಾತನಾಡಲು ಸರಳ ವ್ಯಕ್ತಿಯಂತೆ ಕಾಣದೇ ಇರಬಹುದು, ಆದರೆ ನನ್ನ ಅಭಿಪ್ರಾಯದಲ್ಲಿ ಭಾರತೀಯ ಕ್ರಿಕೆಟ್ ವಲಯದಲ್ಲೇ ಅತ್ಯಂತ ಆತ್ಮಸ್ಥೈರ್ಯ ಮತ್ತು ಆತ್ಮವಿಶ್ವಾಸ ಹೊಂದಿರುವ ಕ್ರಿಕೆಟಿಗ ಋತುರಾಜ್ ಗಾಯಕ್ವಾಡ್' ಎಂದು ಸಂಜು ಸ್ಯಾಮ್ಸನ್ ತನ್ನ ತಂಡದ ನಾಯಕನನ್ನು ಗುಣಗಾನ ಮಾಡಿದ್ದಾರೆ.

ಐಪಿಎಲ್‌ನಲ್ಲಿ ವ್ಲಾಗಿಂಗ್ ನಿಷೇಧ ಕ್ರಮ ಜಾರಿ

ದೆಹಲಿ: ಈ ಐಪಿಎಲ್ ಆವೃತ್ತಿಯಲ್ಲಿ ಕಠಿಣ ಭ್ರಷ್ಟಾಚಾರ ವಿರೋಧಿ ನೀತಿಗಳನ್ನು ಜಾರಿಗೆ ತಂದ ನಂತರ ಭಾರತೀಯ ಕ್ರಿಕೆಟ್ ನಿಯಂತ್ರಣ ಮಂಡಳಿ (ಬಿಸಿಸಿಐ) ಮತ್ತಷ್ಟು ಕಠಿಣ ಕ್ರಮಗಳನ್ನು ಕೈಗೊಂಡಿದೆ. ವರದಿಗಳ ಪ್ರಕಾರ ಬಿಸಿಸಿಐ ಅಥವಾ ಯಾವುದೇ ಐಪಿಎಲ್ ತಂಡದೊಂದಿಗೆ ಸಂಬಂಧ ಹೊಂದಿರುವ ಯಾರಾದರೂ ಮೈದಾನದಲ್ಲಿ ವೀಡಿಯೊಗಳನ್ನು ಮಾಡುವುದನ್ನು ಕಟ್ಟುನಿಟ್ಟಾಗಿ ನಿಷೇಧಿಸಲಾಗಿದೆ ಮತ್ತು ಹಾಗೆ ಮಾಡುವುದರಲ್ಲಿ ಸಿಕ್ಕಿಬಿದ್ದರೆ ಕಾನೂನು ನೋಟಿಸ್‌ಗಳನ್ನು ಸಹ ಎದುರಿಸಬೇಕಾಗುತ್ತದೆ. ಈ ಬಗ್ಗೆ ಮಾಧ್ಯಮವೊಂದು ವರದಿ ಪ್ರಕಟಿಸಿದ್ದು, ಬಿಸಿಸಿಐ ಪಂಜಾಬ್ ಕಿಂಗ್ಸ್ (ಪಿಬಿಕೆಎಸ್) ವೇಗಿ ಅರ್ಶ್‌ದೀಪ್ ಸಿಂಗ್ ಅವರನ್ನು ಸಾಮಾಜಿಕ ಮಾಧ್ಯಮಕ್ಕಾಗಿ ವ್ಲಾಗಿಂಗ್ ಮಾಡುವುದನ್ನು ನಿಲ್ಲಿಸುವಂತೆ ಸೂಚನೆ ನೀಡಿದೆ.

ಉರ್ವಿಲ್ ಪಟೇಲ್ ಸ್ಫೋಟಕ ಅರ್ಧ ಶತಕ | ಚೆನ್ನೈ ತಂಡದ ನಾಕೌಟ್ ಆಸೆ ಜೀವಂತ

ಪ್ಲೇಆಫ್‌ನಿಂದ ಹೊರಬಿದ್ದ ಲಖನೌ

ಚೆನ್ನೈ: ಯುವ ಆಟಗಾರ ಉರ್ವಿಲ್ ಪಟೇಲ್ ಸಿಡಿಸಿದ ಸ್ಫೋಟಕ ಅರ್ಧ ಶತಕದ ಮತ್ತು ಜೆಮಿ ಓವರ್‌ಟನ್ ಅವರ ಉತ್ತಮ ಬೌಲಿಂಗ್ ನೆರವಿನಿಂದ ಚೆನ್ನೈ ಸೂಪರ್‌ನ ಕಿಂಗ್ಸ್ ತಂಡವು ಲಖನೌ ಸೂಪರ್ ಜೈಂಟ್ಸ್ ವಿರುದ್ಧ 5 ವಿಕೆಟ್‌ಗಳ ಜಯ ಸಾಧಿಸಿದೆ.

ಈ ಪಂದ್ಯದ ಮೂಲಕ ಆಡಿರುವ 11 ಪಂದ್ಯಗಳಲ್ಲಿ 6ನೇ ಜಯವನ್ನು ಚೆನ್ನೈ ಸಂಪಾದಿಸಿದರೆ, ಅಷ್ಟೇ ಪಂದ್ಯಗಳಲ್ಲಿ 8 ಸೋಲು ಅನುಭವಿಸಿದ ಲಖನೌ ತಂಡವು ಈ ಸಲದ ಐಪಿಎಲ್ ಪ್ಲೇಆಫ್ ರೇಸ್‌ನಿಂದ ಹೊರಬಿದ್ದಿತು.

ಇಲ್ಲಿನ ಎಂಎಂ ಚಿದಂಬರಂ ಸ್ಟೇಡಿಯಂ ಮೈದಾನದಲ್ಲಿ ಭಾನುವಾರ ನಡೆದ ಪಂದ್ಯದಲ್ಲಿ ಮೊದಲ ಬ್ಯಾಟಿಂಗ್ ಮಾಡಿದ ಲಖನೌ 8 ವಿಕೆಟ್‌ಗೆ 203 ರನ್ ಗಳಿಸಿತು. ಆ ಗುರಿಯನ್ನು ಬೆಂಬತ್ತಿದ ಚೆನ್ನೈ 19.2 ಓವರ್‌ಗಳಲ್ಲಿ 5 ವಿಕೆಟ್ ಕಳೆದುಕೊಂಡು ಗೆಲುವಿನ ಗುರಿ ತಲುಪಿತು.

204 ರನ್‌ಗಳ ಗುರಿ ಬೆನ್ನಟ್ಟಿದ ಸಿಎಸ್‌ಕೆ ಉತ್ತಮ ಆರಂಭ ಪಡೆದುಕೊಂಡಿತು. 3.4 ಓವರ್‌ಗಳಲ್ಲೇ 45 ರನ್ ಗಳಿಸಿತು. ಸಂಜು ಸ್ಯಾಮ್ಸನ್ 14 ಎಸೆತಗಳಲ್ಲಿ 3 ಬೌಂಡರಿ, 2 ಸಿಕ್ಸರ್ ಸಹಿತ 28 ರನ್ ಗಳಿಸಿ ದಿಗ್ವೇಶ್

ರಾಠಿ ಬೌಲಿಂಗ್‌ನಲ್ಲಿ ಔಟ್ ಆದರು. ನಂತರ ಬಂದ ಉರ್ವಿಲ್ ಪಟೇಲ್ ಕೇವಲ 23 ಎಸೆತಗಳಲ್ಲಿ 2 ಬೌಂಡರಿ, 8 ಸಿಕ್ಸರ್‌ಗಳ ಸಹಿತ 65 ರನ್ ಗಳಿಸಿದರು. 2ನೇ ವಿಕೆಟ್ ಜತೆಯಾಟದಲ್ಲಿ 34 ಎಸೆತಗಳಲ್ಲಿ 81 ರನ್ ಸೇರಿಸಿದರು.

ಗಾಯಕ್ವಾಡ್ 28 ಎಸೆತಗಳಲ್ಲಿ 3 ಬೌಂಡರಿ, 2 ಸಿಕ್ಸರ್‌ಗಳ ಸಹಿತ 42 ರನ್ ಗಳಿಸಿ ನೂರ್ ಅಹ್ಮದ್ ಬೌಲಿಂಗ್‌ನಲ್ಲಿ ಬೌಲ್ಡ್ ಆದರು. ಗಾಯಕ್ವಾಡ್ ವಿಕೆಟ್ ನಂತರ ಚೆನ್ನೈ ಬ್ಯಾಟಿಂಗ್ ರನ್ ಗತಿ ನಿಧಾನವಾಯಿತು.

ಕಾರ್ತಿಕ್ ಶರ್ಮಾ 20 ಎಸೆತಗಳಲ್ಲಿ 20 ರನ್, ಡೆವಾಲ್ಡ್ ಬ್ರೆವಿಸ್ 12 ಎಸೆತಗಳಲ್ಲಿ 1 ಬೌಂಡರಿ, 10 ರನ್ ಗಳಿಸಿದರು. ಆದರೆ ಶಿವಂ ದುಬೆ 7 ಎಸೆತಗಳಲ್ಲಿ 2 ಸಿಕ್ಸರ್‌ಗಳ ಸಹಿತ 15, ಪ್ರಶಾಂತ್ ವೀರ್ 12 ಎಸೆತಗಳಲ್ಲಿ 2 ಸಿಕ್ಸರ್‌ಗಳ ಸಹಿತ ಅಜೇಯ 17 ರನ್ ಗಳಿಸಿ ತಂಡವನ್ನು ಗೆಲುವಿನ ಗಡಿ ದಾಟಿಸಿದರು.

ಲಖನೌ ಆರಂಭಿಕರ ಅಬ್ಬರ: ಮೊದಲು ಬ್ಯಾಟಿಂಗ್ ಮಾಡಿದ ಲಖನೌಗೆ ಆರಂಭಿಕ ಜೋಶ್ ಇಂಗ್ಲಿಸ್ ಹಾಗೂ ಮಿಚೆಲ್ ಮಾರ್ಷ್ ಬಿರುಸಿನ ಆರಂಭ ಒದಗಿಸಿದ್ದರು. ಆ ಜೋಡಿ ಕೇವಲ 5.1 ಓವರ್‌ಗಳಲ್ಲೇ 77 ರನ್ ಕಲೆಹಾಕಿತು. ನಂತರ ವೈಫಲ್ಯ ಅನುಭವಿಸಿತು, ಮಧ್ಯಮ ಕ್ರಮಾಂಕದ ಬ್ಯಾಟರ್‌ಗಳು ಕೈಕೊಟ್ಟದ್ದು ಮುಳುವಾಯಿತು.

ಇಂಗ್ಲಿಸ್ 33 ಎಸೆತಗಳಲ್ಲಿ 10 ಬೌಂಡರಿ ಹಾಗೂ 6 ಸಿಕ್ಸರ್ ಸಹಿತ 85 ರನ್ ಗಳಿಸಿದರು. ಕೆಳಕ್ರಮಾಂಕದಲ್ಲಿ ತಂಡಕ್ಕೆ ಆಸರೆಯಾದ ಶಹಬಾಜ್ ಅಹಮದ್ 25 ಎಸೆತಗಳಲ್ಲಿ ತಲಾ ಮೂರು ಬೌಂಡರಿ ಮತ್ತು ಸಿಕ್ಸರ್ ಸಹಿತ 43 ರನ್ ಕಲೆಹಾಕಿದರು. ಅವರಿಬ್ಬರನ್ನು ಬಿಟ್ಟರೆ,

ಉಳಿದವರಿಂದ ಸಾಮರ್ಥ್ಯಕ್ಕೆ ತಕ್ಕ ಆಟ ಮೂಡಿಬರಲಿಲ್ಲ.

ನಿಕೋಲಸ್ ಪೂರನ್ (1), ನಾಯಕ ರಿಷಭ್ ಪಂತ್ (15), ಏಡನ್ ಮಾರ್ಕ್ರಂ (6) ವೈಫಲ್ಯ ಅನುಭವಿಸಿದರು. ಹೀಗಾಗಿ 230ಕ್ಕಿಂತ ಅಧಿಕ ಮೊತ್ತ ಕಲೆಹಾಕುವ ಅವಕಾಶವನ್ನು ಲಖನೌ ಕಳೆದುಕೊಂಡಿತು.

ಚೆನ್ನೈ ತಂಡದ ಜೆಮಿ ಓವರ್‌ಟನ್ 3 ವಿಕೆಟ್‌ಗಳನ್ನು ಪಡೆಯುವ ಮೂಲಕ ಪಂದ್ಯಶ್ರೇಷ್ಠ ಪ್ರಶಸ್ತಿಗೆ ಭಾಜನರಾದರು.

ಶಾಂಘೈ ಆರ್ಚರಿ ವಿಶ್ವಕಪ್‌ನ 2ನೇ ಹಂತದ ಸ್ಪರ್ಧೆ

ಭಾರತೀಯ ವನಿತೆಯರಿಗೆ ಆರ್ಚರಿ ಚಿನ್ನ

ಶಾಂಘೈ: ಭಾನುವಾರ ಶಾಂಘೈನಲ್ಲಿ ನಡೆದ ಆರ್ಚರಿ ವಿಶ್ವಕಪ್‌ನ 2ನೇ ಹಂತದ ಸ್ಪರ್ಧೆಯಲ್ಲಿ ಭಾರತದ ಮಹಿಳಾ ತಂಡವು ಆತಿಥೇಯ ಚೀನಾವನ್ನು ರೋಚಕ ಶೂಟ್‌ಆಫ್‌ನಲ್ಲಿ ಸೋಲಿಸಿ ಚಿನ್ನದ ಪದಕವನ್ನು ತನ್ನದಾಗಿಸಿಕೊಂಡಿತು.

ದೀಪಿಕಾ ಕುಮಾರಿ, ಅಂಕಿತಾ ಭಕತ್ ಮತ್ತು ಕುಂಕುಮ್ ಮೊಹೋದ್ ಅವರನ್ನೊಳಗೊಂಡ ತಂಡವು 4-4ರಲ್ಲಿ ಕೊನೆಗೊಂಡ ತೀವ್ರ ಪೈಪೋಟಿಯ ಫೈನಲ್‌ನ ನಂತರ ಟೈ-ಬ್ರೇಕರ್‌ನಲ್ಲಿ 28-26ರಲ್ಲಿ ಜಯಗಳಿಸಿ 5-4 ಅಂತರದಲ್ಲಿ ತವರಿನ ತಂಡವನ್ನು ಸೋಲಿಸಿತು.

2021ರ ನಂತರ ವಿಶ್ವಕಪ್ ಟೂರ್ನಿಯಲ್ಲಿ ಭಾರತದ ಮೊದಲ ಮಹಿಳಾ ತಂಡದ ಪ್ರಶಸ್ತಿ ಇದಾಗಿದೆ. ಸೆಮಿಫೈನಲ್‌ನಲ್ಲಿ ಭಾರತ 10 ಒಲಿಂಪಿಕ್ ಚಿನ್ನದ ಪದಕ ಗೆದ್ದಿದ್ದ ದಕ್ಷಿಣ ಕೊರಿಯಾವನ್ನು ಸೋಲಿಸಿದಾಗ ಪದಕ ಗೆಲ್ಲುವ ಭರವಸೆ ಮೂಡಿತ್ತು. 2021ರಲ್ಲಿ ಗ್ವಾಟೆಮಾಲಾ ಸಿಟಿ ಮತ್ತು ಪ್ಯಾರಿಸ್‌ನಲ್ಲಿ ಭಾರತದ ಯಶಸ್ವಿ ವಿಶ್ವಕಪ್

ಅಭಿಯಾನಗಳಲ್ಲಿ ಅನುಭವಿಯಾಗಿದ್ದ ದೀಪಿಕಾ, ಒಟ್ಟಾರೆಯಾಗಿ ತಮ್ಮ ಏಳನೇ ವಿಶ್ವಕಪ್ ತಂಡ ಚಿನ್ನದ ಪದಕವನ್ನು ಗೆದ್ದುಕೊಂಡರು. ಈ ಪದಕವು ವಿಶ್ವಕಪ್ ಮಟ್ಟದಲ್ಲಿ ಭಾರತೀಯ ಮಹಿಳಾ ತಂಡಕ್ಕೆ 3 ವರ್ಷಗಳ ಕಾಯುವಿಕೆಯನ್ನು ಕೊನೆಗೊಳಿಸಿತು.

ಶಾಂಘೈನಲ್ಲಿ ಭಾರತದ ಪದಕಗಳ ಪಟ್ಟಿ ಈಗಾಗಲೇ ಸಕಾರಾತ್ಮಕವಾಗಿ ಆರಂಭವಾಗಿದ್ದು, ಕಾಂಪೌಂಡ್ ಬಿಲ್ಲುಗಾರ ಸಾಹಿಲ್ ಜಾಧವ್ ಒಂದು ದಿನ ಮುಂಚಿತವಾಗಿ ಕಂಚಿನ ಪದಕ ಗೆದ್ದ ನಂತರ ಭಾರತ ಮತ್ತೊಂದು ಪದಕದ ಹುಡುಕಾಟದಲ್ಲಿತ್ತು. ಸಿಮ್ರನ್‌ಜೀತ್ ಕೌರ್ ರಿಕರ್ವ್ ಸೆಮಿಫೈನಲ್ ತಲುಪಿದ್ದಾರೆ.

ಶ್ರೇಯಸ್ ಅಯ್ಯರ್ ಪಡೆಗೆ ಪ್ಲೇಆಫ್ ಖಚಿತಪಡಿಸುವಾಸೆ | ಗೆದ್ದರೂ ಡೆಲ್ಲಿಗೆ ನಾಕೌಟ್ ಪ್ರವೇಶ ಸಾಧ್ಯತೆ ಕ್ಷೀಣ

ಪಂಜಾಬ್‌ಗೆ ಇಂದು ಡೆಲ್ಲಿ ಎದುರಾಳಿ

ಧರ್ಮಶಾಲಾ: ಇಲ್ಲಿನ ಹಿಮಾಚಲ ಪ್ರದೇಶ ಕ್ರಿಕೆಟ್ ಅಸೋಸಿಯೇಶನ್ ಸ್ಟೇಡಿಯಂನಲ್ಲಿ ಇಂದು ನಡೆಯಲಿರುವ ಐಪಿಎಲ್ ಕ್ರಿಕೆಟ್ ಪಂದ್ಯದಲ್ಲಿ ಪಂಜಾಬ್ ತಂಡವು ಡೆಲ್ಲಿಯನ್ನು ಎದುರಿಸಲಿದೆ.

ಈಗಾಗಲೇ 10 ಪಂದ್ಯಗಳನ್ನು ಆಡಿ 6ರಲ್ಲಿ ಗೆದ್ದು 3ರಲ್ಲಿ ಸೋತಿರುವ ಶ್ರೇಯಸ್ ಅಯ್ಯರ್ ನಾಯಕತ್ವದ ಪಂಜಾಬ್ ತಂಡ 13 ಅಂಕಗಳನ್ನು ಸಂಪಾದಿಸಿದೆ. 11 ಪಂದ್ಯಗಳನ್ನು ಆಡಿರುವ ಅಕ್ಷರ್ ಪಟೇಲ್ ನಾಯಕತ್ವದ ಡೆಲ್ಲಿ ತಂಡವು 4 ಪಂದ್ಯಗಳಲ್ಲಷ್ಟೇ ಗೆದ್ದು, 7ರಲ್ಲಿ ಸೋತು ಕೇವಲ 8 ಅಂಕಗಳನ್ನಷ್ಟೇ ಕಲೆ ಹಾಕಿದೆ.

ಈ ಆವೃತ್ತಿಯ ಮೊದಲ ಪಂದ್ಯದಲ್ಲೇ ಪಂಜಾಬ್ ತಂಡವು ಆರ್‌ಸಿಬಿ ವಿರುದ್ಧ ಸೋತರೂ, ಮುಂದಿನ ಪಂದ್ಯಗಳಲ್ಲಿ ಗುಜರಾತ್, ಚೆನ್ನೈ, ಹೈದರಾಬಾದ್, ಮುಂಬೈ, ಲಖನೌ, ಡೆಲ್ಲಿ ವಿರುದ್ಧ ಗೆಲುವನ್ನು ಸಾಧಿಸಿತು. ಆದರೆ ಕಳೆದ ಮೂರು ಪಂದ್ಯಗಳಲ್ಲಿ ರಾಜಸ್ಥಾನ್, ಗುಜರಾತ್ ಮತ್ತು ಹೈದರಾಬಾದ್ ವಿರುದ್ಧ ಹ್ಯಾಟ್ರಿಕ್ ಸೋಲು ಕಂಡಿತ್ತು.

ಡೆಲ್ಲಿ ತಂಡವು ಈ ಆವೃತ್ತಿಯ ಮೊದಲ ಪಂದ್ಯದಲ್ಲಿ ಲಖನೌ ವಿರುದ್ಧ, 2ನೇ ಪಂದ್ಯದಲ್ಲಿ ಮುಂಬೈ ವಿರುದ್ಧ ಜಯಗಳಿಸಿತ್ತು. ಆದರೆ 3ನೇ ಪಂದ್ಯದಲ್ಲಿ ಗುಜರಾತ್ ವಿರುದ್ಧ ಮತ್ತು 4ನೇ ಪಂದ್ಯದಲ್ಲಿ ಚೆನ್ನೈ ವಿರುದ್ಧ ಸೋತಿತ್ತು. 5ನೇ ಪಂದ್ಯದಲ್ಲಿ ಆರ್‌ಸಿಬಿ ವಿರುದ್ಧ ಗೆದ್ದು, 6ನೇ ಪಂದ್ಯದಲ್ಲಿ ಹೈದರಾಬಾದ್ ವಿರುದ್ಧ ಸೋತಿತ್ತು. 7ನೇ ಪಂದ್ಯದಲ್ಲಿ ಪಂಜಾಬ್ ತಂಡದ ವಿರುದ್ಧ ಡೆಲ್ಲಿ ಸೋತಿತ್ತು. 8ನೇ ಪಂದ್ಯದಲ್ಲಿ ಡೆಲ್ಲಿಯು ಆರ್‌ಸಿಬಿಗೆ ಮಣಿಯಿತು. 9ನೇ ಪಂದ್ಯದಲ್ಲಿ ರಾಜಸ್ಥಾನ ವಿರುದ್ಧ ಡೆಲ್ಲಿ ಮೇಲುಗೈ ಪಡೆದರೆ, 10ನೇ ಪಂದ್ಯದಲ್ಲಿ ಚೆನ್ನೈ ವಿರುದ್ಧ, 11ನೇ ಪಂದ್ಯದಲ್ಲಿ ಕೋಲ್ಕತಾ ವಿರುದ್ಧವೂ ಸೋತು ಇದೀಗ ಹ್ಯಾಟ್ರಿಕ್ ಸೋಲಿನ ಭೀತಿಯಲ್ಲಿದೆ.

ಇಂದಿನ ಪಂದ್ಯ
ಪಂಜಾಬ್-ಡೆಲ್ಲಿ
ಸ್ಥಳ: ಪಿಸಿಎ ಕ್ರೀಡಾಂಗಣ, ಧರ್ಮಶಾಲಾ
ಸಮಯ: ರಾತ್ರಿ 7.30
ನೇರ ಪ್ರಸಾರ: ಸ್ಟಾರ್ ಸ್ಪೋರ್ಟ್ಸ್
ಲೈವ್ ಸ್ಟ್ರೀಮ್: ಜಿಯೋ ಹಾಟ್‌ಸ್ಟಾರ್

ಡೆಲ್ಲಿ ವಿರುದ್ಧದ ಈ ಪಂದ್ಯ ಗೆದ್ದರೆ ಪಂಜಾಬ್‌ನ ಪ್ಲೇಆಫ್ ಹಾದಿ ಸುಗಮವಾಗಲಿದೆ. ಆದರೆ ಈ ಆವೃತ್ತಿಯಲ್ಲಿ ತೀರಾ ಕಳಪೆ ಪ್ರದರ್ಶನ ತೋರಿಸಿರುವ ಡೆಲ್ಲಿ ಕ್ಯಾಪಿಟಲ್ಸ್ ತಂಡವು ಈ ಪಂದ್ಯವೂ ಸೇರಿದಂತೆ ಮುಂದಿನ ಎಲ್ಲಾ ಪಂದ್ಯಗಳನ್ನು ಗೆದ್ದರೂ ನಾಕೌಟ್ ಹಂತ ಪ್ರವೇಶಿಸುವ ಸಾಧ್ಯತೆ ತೀರಾ ಕಮ್ಮಿಯಾಗಿದೆ.

ರೌಡಿ ಜನಾರ್ಧನನಾದ ದೇವರಕೊಂಡ

ಟಾಲಿವುಡ್ ಖ್ಯಾತ ನಟ ವಿಜಯ್ ದೇವರಕೊಂಡ ರೌಡಿ ಅವತಾರದಲ್ಲಿ ಅಬ್ಬರಿಸಲು ಸಿದ್ಧವಾಗಿದ್ದಾರೆ. ವಿಜಯ್, ರೌಡಿ ಜನಾರ್ಧನ ಚಿತ್ರದಲ್ಲಿ ಅಭಿನಯಿಸುತ್ತಿದ್ದಾರೆ. ಈ ಚಿತ್ರದಲ್ಲಿ ವಿಜಯ್ ವಿಭಿನ್ನ ಅವತಾರ ತಾಳಿದ್ದು, ರಗಡ್ ಲುಕ್‌ನಲ್ಲಿ ಕಂಗೊಳಿಸಿದ್ದಾರೆ. ಸದ್ಯ, ಈ ಚಿತ್ರದ ಪೋಸ್ಟರ್ ರಿಲೀಸ್ ಆಗಿದ್ದು ಸಿನಿಮಾದ ಬಗ್ಗೆ ಕುತೂಹಲ ಮೂಡುವಂತೆ ಮಾಡಿದೆ. ಸುರಿಯುತ್ತಿರುವ ಮಳೆಯಲ್ಲಿ ಗನ್ ಹಿಡಿದು ಕುಳಿತಿರುವ ನಾಯಕ, ಆತನ ಎದೆಯ ಮೇಲೆ ನಾಯಕಿ ಕಾಲಿಟ್ಟಿರುವುದು ಕಾಣಿಸುತ್ತದೆ. ಇದನ್ನು ಗಮನಿಸಿದರೆ ಇದು ರೊಮ್ಯಾಂಟಿಕ್ ಸನ್ನಿವೇಶ ಎನ್ನುವುದು ತಿಳಿಯುತ್ತದೆ.

ರೌಡಿ ಜನಾರ್ಧನ ಶೀರ್ಷಿಕೆಯೇ ಹೇಳುವಂತೆ ಇದು, ರೌಡಿಸಂ ಜತೆಗೆ ಆ್ಯಕ್ಷನ್ ಕಥೆಯನ್ನು ಒಳಗೊಂಡಿದೆ ಎಂಬುದು ಸ್ಪಷ್ಟವಾಗುತ್ತದೆ. ವಿಜಯ್‌ಗೆ ನಾಯಕಿಯಾಗಿ ಕೀರ್ತಿ ಸುರೇಶ್ ಅಭಿನಯಿಸಿದ್ದಾರೆ. ಕೀರ್ತಿ ನಾಯಕನ ಎದೆಯ ಮೇಲೆ ಕಾಲಿಟ್ಟಿರುವುದು ಪೋಸ್ಟರ್‌ನ ಹೈಲೈಟ್ ಆಗಿದೆ. ರವಿಕಿರಣ್ ಕೋಲಾ ನಿರ್ದೇಶನದಲ್ಲಿ ಈ ಚಿತ್ರ ಮೂಡಿಬರುತ್ತಿದ್ದು, ಶ್ರೀವೆಂಕಟೇಶ್ವರ ಕ್ರಿಯೇಷನ್ಸ್ ಬ್ಯಾನರ್‌ನಲ್ಲಿ ದಿಲ್‌ರಾಜು ಮತ್ತು ಶಿರೀಶ್ ಈ ಸಿನಿಮಾವನ್ನು ಅದ್ದೂರಿಯಾಗಿ ನಿರ್ಮಾಣ ಮಾಡುತ್ತಿದ್ದಾರೆ. ರೌಡಿ ಜನಾರ್ಧನ ಚಿತ್ರದ ಶೂಟಿಂಗ್ ಭರದಿಂದ ಸಾಗುತ್ತಿದ್ದು ಇದೇ ಡಿಸೆಂಬರ್‌ನಲ್ಲಿ ಚಿತ್ರ ವಿಶ್ವಾದ್ಯಂತ ಅದ್ದೂರಿಯಾಗಿ ತೆರೆಗೆ ಬರಲಿದೆ. ಸತತ ಸೋಲಿನಿಂದ ಕಂಗೆಟ್ಟಿರುವ ವಿಜಯ್ ದೇವರಕೊಂಡ ಈ ಚಿತ್ರದಲ್ಲಿ ಬಿಗ್ ಬ್ರೇಕ್ ಸಿಗುವ ನಿರೀಕ್ಷೆಯಲ್ಲಿದ್ದಾರೆ.

ರುದ್ರಾಭಿಷೇಕಂನ ಹಾಡು ಸಡಗರ

ನಟ ವಿಜಯ ರಾಘವೇಂದ್ರ ಸಾಲು ಸಾಲು ಸಿನಿಮಾಗಳಲ್ಲಿ ಅಭಿನಯಿಸುತ್ತಿದ್ದಾರೆ. ಪ್ರತಿ ಸಿನಿಮಾಗಳಲ್ಲಿಯೂ ವಿಭಿನ್ನ ಪಾತ್ರಗಳನ್ನು ಆಯ್ದುಕೊಳ್ಳುತ್ತಿದ್ದಾರೆ. ಅಂತೆಯೇ ಈಗ ರುದ್ರಾಭಿಷೇಕಂ ಚಿತ್ರದಲ್ಲಿ ನಟಿಸಿದ್ದು, ಹೊಸತನದ ಪಾತ್ರದಲ್ಲಿ ಮಿಂಚಿದ್ದಾರೆ. ರುದ್ರಾಭಿಷೇಕಂ ವೀರಗಾಸೆ ಕಲೆಯ ಕುರಿತ ಕಥೆಯನ್ನು ಒಳಗೊಂಡಿದ್ದು, ಪೌರಾಣಿಕ ಹಿನ್ನೆಲೆಯಲ್ಲಿ ಸಾಗಲಿದೆ. ಇದರಲ್ಲಿ ವಿಜಯ ರಾಘವೇಂದ್ರ ಹಲವು ವಿಭಿನ್ನ ಗೆಟಪ್‌ಗಳಲ್ಲಿ ಕಂಗೊಳಿಸಿದ್ದಾರೆ. ಸದ್ಯ ಈ ಸಿನಿಮಾದ ಹಾಡುಗಳು ಬಿಡುಗಡೆಯಾಗಿದ್ದು ಸಿನಿಪ್ರಿಯರ ಮನಗೆದ್ದಿವೆ. ವಿ.ಮನೋಹರ್ ಸಂಗೀತ ನಿರ್ದೇಶನದಲ್ಲಿ ಮೂಡಿಬಂದಿರುವ ಎಲ್ಲಾ ಹಾಡುಗಳು ಕೇಳಲು ಬಲು ಮಧುರವಾಗಿವೆ. ವಿಜಯ್ ರಾಘವೇಂದ್ರ ಅವರಿಗೆ ಜತೆಯಾಗಿ ಪ್ರಿಯಾಂಕ ತಿಮ್ಮೇಶ್ ಬಣ್ಣಹಚ್ಚಿದ್ದಾರೆ.

ಈ ರೀತಿಯ ಪಾತ್ರದಲ್ಲಿ ಅಭಿನಯಿಸಬೇಕು ಎಂಬುದು ನನ್ನ ಹಲವು ದಿನಗಳ ಕನಸಾಗಿತ್ತು. ಅದು ಈ ಚಿತ್ರದ ಮೂಲಕ ನನಸಾಗಿದೆ. ಸಿನಿಮಾದ ಕಥೆ ಅದ್ಭುತವಾಗಿದ್ದು ನಮ್ಮ ನಾಡಿನ ಶ್ರೀಮಂತ ಕಲೆಯನ್ನು ಬಿಂಬಿಸುತ್ತದೆ. ಈ ಚಿತ್ರದಲ್ಲಿ ನಾನು ಹಲವು ಶೇಡ್‌ನಲ್ಲಿ ಮಿಂಚಿದ್ದೇನೆ. ವೀರಗಾಸೆಯ ಲುಕ್ ಸಿನಿಮಾದ ಹೈಲೈಟ್ ಆಗಿದೆ ಎಂದು ವಿಜಯ ರಾಘವೇಂದ್ರ ತಮ್ಮ ಪಾತ್ರದ ಬಗ್ಗೆ ತಿಳಿಸಿದರು.

ಕರುನಾಡಿನ ಶ್ರೀಮಂತ ಪರಂಪರೆಯನ್ನು ಸಾರುವ ಕಥೆ ನಮ್ಮ ಚಿತ್ರದಲ್ಲಿದೆ. ಒಳ್ಳೆಯ ಪಾತ್ರದಲ್ಲಿ ಅಭಿನಯಿಸಿದ ಸಂತಸ ನನಗಿದೆ ಎಂದು ಪ್ರಿಯಾಂಕಾ ಸಂತಸದಿಂದ ನುಡಿದರು. ನಿರ್ದೇಶಕ ವಸಂತ್ ಕುಮಾರ್ ಚಿತ್ರಕಥೆ ಬರೆದು ನಿರ್ದೇಶನ ಮಾಡಿದ್ದಾರೆ. ರುದ್ರಾಭಿಷೇಕಂ ಅದ್ದೂರಿ ವೆಚ್ಚದ ಚಿತ್ರವಾಗಿದ್ದು ಪ್ಯಾನ್ ಇಂಡಿಯಾ ಕ್ರಿಯೇಷನ್ಸ್‌ನಲ್ಲಿ ನಿರ್ಮಾಣವಾಗಿದೆ.

ಶೋಧಕ್ಕೆ ಹೊರಟ ಫ್ಲೆಮಿಂಗೊ

ಸ್ಕಂದ ಫಿಲಂ ಹೌಸ್ ಹಾಗೂ ಫ್ಲೆಮಿಂಗೊ ಸೆಲೆಬ್ರಿಟೀಸ್ ವರ್ಲ್ಡ್ ಫಿಲಂ ಅಕಾಡೆಮಿ ಸಹಯೋಗದಲ್ಲಿ ನಿರ್ಮಾಣವಾಗುತ್ತಿರುವ ಶೋಧ ಚಿತ್ರದ ಮುಹೂರ್ತ ಬೆಂಗಳೂರಿನ ರಾಜಾಜಿನಗರದ ಶ್ರೀದಂಡಪಾಣಿ ದೇವಸ್ಥಾನದಲ್ಲಿ ನೆರವೇರಿತು.

ಶೋಧ ಚಿತ್ರಕ್ಕೆ ಹಿರಿಯ ನಟ ಮತ್ತು ನಿರ್ದೇಶಕ ಎಂ. ಡಿ. ಕೌಶಿಕ್ ಕಥೆ, ಚಿತ್ರಕಥೆ ಬರೆದು ನಿರ್ದೇಶನ ಮಾಡುತ್ತಿದ್ದಾರೆ. ಫ್ಲೆಮಿಂಗೋ ಸಂಸ್ಥೆಯ ರೂವಾರಿ ಧವನ್ ಸೋಹ ಈ ಚಿತ್ರವನ್ನು ನಿರ್ಮಾಣ ಮಾಡುತ್ತಿದ್ದಾರೆ. ಚೇತನ್, ಶೋಧ ಚಿತ್ರದ ಮೂಲಕ ನಾಯಕ ನಟನಾಗಿ ಕನ್ನಡ ಚಿತ್ರರಂಗಕ್ಕೆ ಪರಿಚಯವಾಗುತ್ತಿದ್ದಾರೆ.

ಇನ್ನು ಶೋಧ ಸಸ್ಪೆನ್ಸ್ ಕಂ ಕ್ರೈಂ-ಥ್ರಿಲ್ಲರ್ ಚಿತ್ರವಾಗಿದ್ದು, ಇಂದಿನ ಸಾಮಾಜಿಕ, ರಾಜಕೀಯ ಮತ್ತು ಪೊಲೀಸ್ ವ್ಯವಸ್ಥೆಯ ಸುತ್ತ ಚಿತ್ರದ ಕಥೆ ಸಾಗಲಿದೆ. ನಮ್ಮ ನಡವೆಯೇ ಹುದುಗಿ ಹೋಗಿರುವ ಸತ್ಯದ ಶೋಧಕ್ಕೆ ಹೊರಟಾಗ ಯಾವೆಲ್ಲಾ ಸಮಸ್ಯೆಗಳು ಎದಿರಾಗುತ್ತವೆ ಎಂಬುದೇ ಚಿತ್ರದ ಕಥೆ. ಅದನ್ನು ಇಂದಿನ ಪ್ರೇಕ್ಷಕರಿಗೆ ಇಷ್ಟವಾಗುವಂತೆ ತೆರೆಮೇಲೆ ತರಲಾಗುತ್ತಿದೆ.

ಶೋಧ ಚಿತ್ರದ ಹಾಡುಗಳಿಗೆ ಭುವನೇಶ್ ರೆಡ್ಡಿ ಸಂಗೀತ ಸಂಯೋಜಿಸುತ್ತಿದ್ದು, ಚಂದು ಸಿ. ಛಾಯಾಗ್ರಹಣದ ಜವಾಬ್ದಾರಿ ಹೊತ್ತಿದ್ದಾರೆ. ಬೆಂಗಳೂರು, ಕನಕಪುರ ಸುತ್ತಮುತ್ತ ಶೋಧ ಚಿತ್ರದ ಚಿತ್ರೀಕರಣ ನಡೆಸಲು ಚಿತ್ರತಂಡ ಯೋಜನೆ ಹಾಕಿಕೊಂಡಿದೆ. ಇದೇ ಆಗಸ್ಟ್ ವೇಳೆಗೆ ಶೋಧ ತೆರೆಗೆ ಬರಲಿದೆ.